

(สำเนา)



รายงานการติดตามและประเมินผล
แผนพัฒนาท้องถิ่น (พ.ศ.๒๕๖๖ - ๒๕๗๐)
ประจำปีงบประมาณ พ.ศ. ๒๕๖๖
ครั้งที่ ๑ (ตุลาคม ๒๕๖๕ - มีนาคม ๒๕๖๖)

จัดทำโดย

งานวิเคราะห์นโยบายและแผน
กองยุทธศาสตร์และงบประมาณ เทศบาลเมืองทับกวาง
อำเภอแก่งคอย จังหวัดสระบุรี

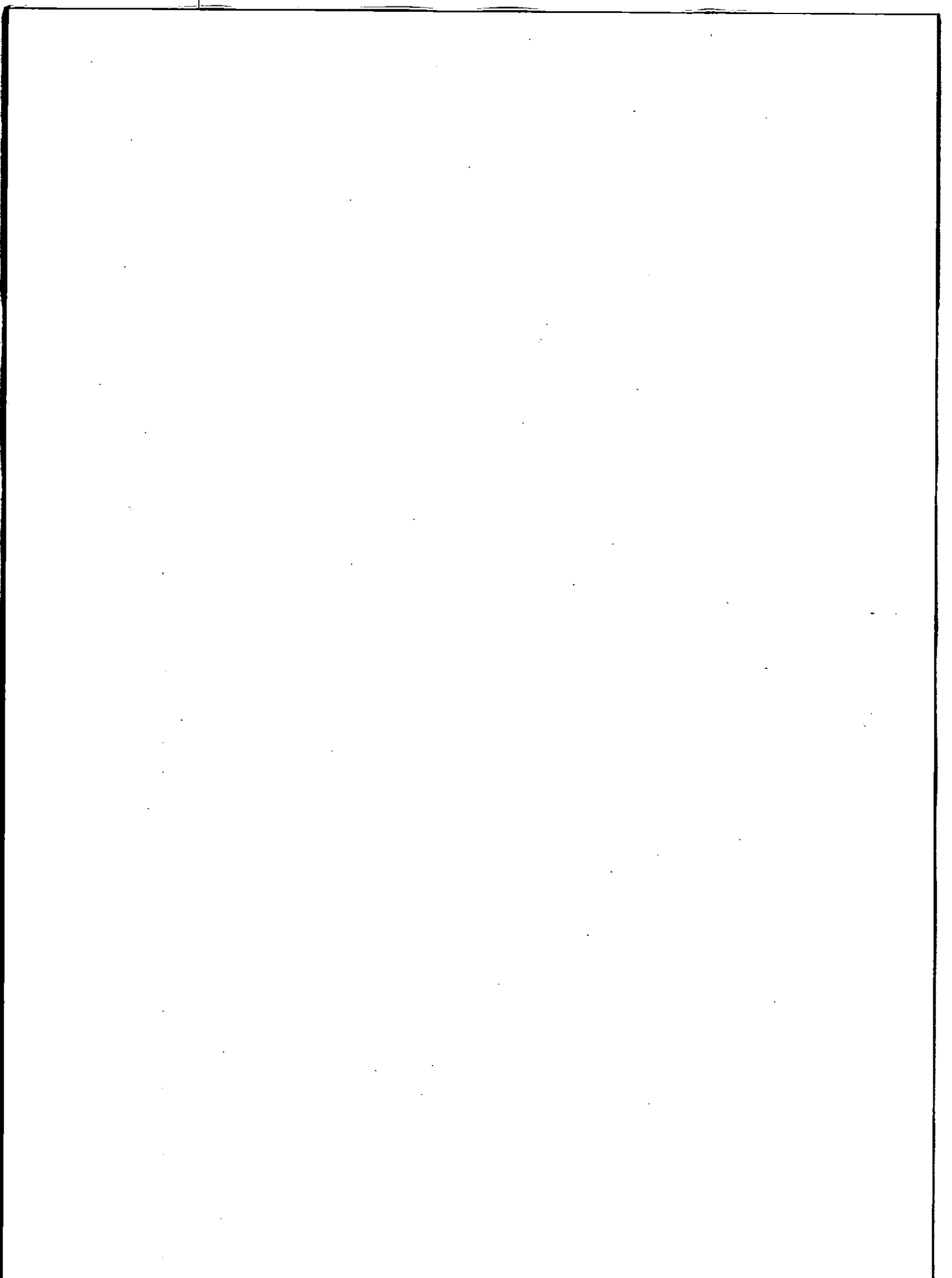



ประกาศเทศบาลเมืองทับกวาง

เรื่อง รายงานผลการติดตามและประเมินผลแผนพัฒนาเทศบาลเมืองทับกวาง
ประจำปีงบประมาณ พ.ศ.๒๕๖๖ ครั้งที่ ๑ (ตุลาคม ๒๕๖๕ - มีนาคม ๒๕๖๖)

ตามระเบียบกระทรวงมหาดไทย ว่าด้วยการจัดทำแผนพัฒนาขององค์กรปกครองส่วนท้องถิ่น พ.ศ. ๒๕๔๘ และแก้ไขเพิ่มเติม (ฉบับที่ ๓) พ.ศ. ๒๕๖๑ ข้อ ๑๓ (๕) ผู้บริหารท้องถิ่นเสนอผลการติดตามและประเมินผลต่อสภาท้องถิ่นและคณะกรรมการพัฒนาท้องถิ่น พร้อมทั้งประกาศผลการติดตามและประเมินผลพัฒนาท้องถิ่น ให้ประชาชนในท้องถิ่นทราบในที่เปิดเผยภายในสิบห้าวันนับแต่วันที่ผู้บริหารท้องถิ่นเสนอผลการติดตามและประเมินผลดังกล่าว และต้องปิดประกาศไว้เป็นระยะเวลาไม่น้อยกว่าสามสิบวันโดยอย่างน้อยปีละหนึ่งครั้ง ภายในเดือนธันวาคมของทุกปี

ดังนั้นเพื่อเป็นการปฏิบัติตามระเบียบกระทรวงมหาดไทย ว่าด้วยการจัดทำแผนพัฒนาขององค์กรปกครองส่วนท้องถิ่น เทศบาลเมืองทับกวางจึงขอประกาศผลการติดตามและประเมินผลพัฒนาท้องถิ่น ประจำปีงบประมาณ พ.ศ.๒๕๖๖ ครั้งที่ ๑ (ตุลาคม ๒๕๖๕ - มีนาคม ๒๕๖๖) เพื่อแสดงผลการดำเนินงานโครงการตามยุทธศาสตร์การพัฒนาแต่ละด้าน รายละเอียดปรากฏตามเอกสารแนบ

จึงประกาศให้ทราบโดยทั่วกัน

ประกาศ ณ วันที่ ๑๑ เมษายน พ.ศ.๒๕๖๖

(นายสมหมาย แดงประเสริฐ)
นายกเทศมนตรีเมืองทับกวาง

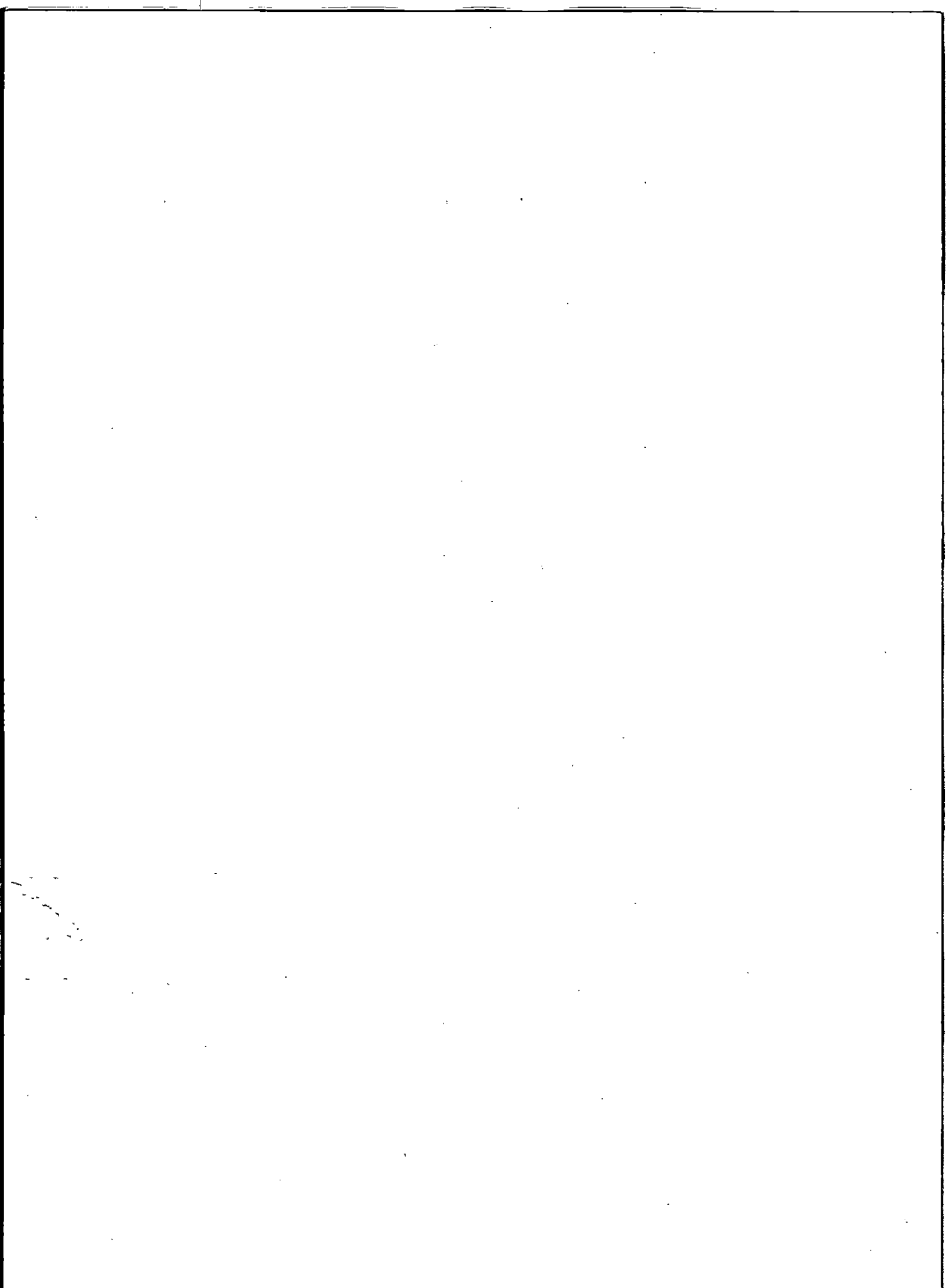

ส่วนที่ ๑

บทนำ

การติดตามและประเมินผลแผนพัฒนา

ปัจจุบันการติดตามและประเมินผลนับว่ามีความสำคัญและจำเป็นต่อการบริหารงานเป็นอย่างยิ่ง เนื่องจากการติดตามและประเมินผลเป็นการประเมินผลการปฏิบัติงานของปีที่ผ่านมา ว่ามีความสอดคล้องกับแผนงานที่ได้วางเอาไว้หรือไม่ รวมทั้งการมีส่วนร่วมของภาคประชาชนอย่างแท้จริง เทศบาลเมืองทับกวางในฐานะองค์กรปกครองส่วนท้องถิ่นมีภาระหน้าที่ที่จะต้องให้บริการแก่ประชาชนในชุมชน จึงจำเป็นต้องมีการจัดทำแผนติดตามและประเมินผล เพื่อวัดถึงประสิทธิภาพ ประสิทธิผลของการดำเนินการในด้านต่างๆ เพื่อใช้เปรียบเทียบการทำงานของปีที่ผ่านมาอีกด้วย

การติดตามและประเมินผลการทำงานของเทศบาลเมืองทับกวาง ได้ดำเนินการตามระเบียบกระทรวงมหาดไทยว่าด้วยการจัดทำแผนพัฒนาขององค์กรปกครองส่วนท้องถิ่น พ.ศ. ๒๕๔๘ และแก้ไขเพิ่มเติม (ฉบับที่ ๓) พ.ศ. ๒๕๖๑ การติดตามและประเมินผลแผนพัฒนา โดยผู้บริหารเทศบาลเมืองทับกวาง ได้แต่งตั้งกรรมการติดตามและประเมินผลแผนพัฒนา เพื่อทำหน้าที่ในการกำหนดแนวทางวิธีการในการติดตามและประเมินผลการทำงานของเทศบาลเมืองทับกวาง เพื่อให้ทุกส่วนราชการถือปฏิบัติและจัดทำรายงานการติดตามและประเมินผล โดยมีกองยุทธศาสตร์และงบประมาณทำหน้าที่รวบรวมและจัดทำรายงานสรุปผลการติดตามและประเมินผลแผนพัฒนา รายงานผลและเสนอความเห็นซึ่งได้จากการติดตามและประเมินผลแผนพัฒนาต่อผู้บริหารท้องถิ่น เพื่อให้ผู้บริหารท้องถิ่นเสนอต่อสภาท้องถิ่น และคณะกรรมการพัฒนาท้องถิ่น พร้อมทั้งประกาศผลการติดตามและประเมินผลแผนพัฒนาท้องถิ่นให้ประชาชนในท้องถิ่นทราบในที่เปิดเผยภายในสิบห้าวันนับแต่วันรายงานผลและเสนอความเห็นดังกล่าว และต้องปิดประกาศไว้เป็นระยะเวลาไม่น้อยกว่าสามสิบวันโดยอย่างน้อยปีละหนึ่งครั้ง ภายในเดือนธันวาคมทุกปี

ความสำคัญของการติดตามและประเมินผล

การติดตามและประเมินผลแผนพัฒนา เป็นเครื่องมือที่จำเป็นในการปรับปรุงประสิทธิภาพของโครงการที่ดำเนินการอยู่ โดยที่การติดตามหมายถึง กิจกรรมภายในโครงการซึ่งถูกออกแบบมาเพื่อให้ข้อมูลป้อนกลับเกี่ยวกับการดำเนินโครงการ/กิจกรรม ปัญหาที่กำลังเผชิญอยู่ ประสิทธิภาพของวิธีการดำเนินงาน ให้ลู่วงค่าใช้จ่ายโครงการ/กิจกรรม กลุ่มเป้าหมายหลักของโครงการ/กิจกรรมไม่ได้รับประโยชน์หรือได้รับประโยชน์น้อยกว่าที่ควรจะเป็น เกิดปัญหาในการควบคุมคุณภาพของการดำเนินงานเสียเวลาในการตรวจสอบความขัดแย้งในการปฏิบัติงานภายในหน่วยงานหรือระหว่างหน่วยงาน กลุ่มเป้าหมายที่ได้รับประโยชน์จากโครงการกิจกรรมการประเมินผลคือ การตรวจสอบผลการดำเนินงานในระหว่างที่กำลังดำเนินการหรือภายหลังที่การดำเนินการสำเร็จเสร็จสิ้นไปแล้ว ซึ่งการประเมินผลเป็นสิ่งจำเป็นเช่นเดียวกับการติดตามประเมินผลแผนงานจะเป็นการบ่งชี้ว่าแผนงานที่กำหนดไว้ได้มีการปฏิบัติหรือไม่ อย่างไร อันเป็นตัวชี้วัดว่าแผนงานที่ได้ดำเนินการไปแล้วนั้นให้ผลเป็นอย่างไร นำไปสู่ความสำเร็จตามแผนงานที่กำหนดไว้หรือไม่ ซึ่งผลที่ได้จากการติดตามและประเมินผลถือว่าเป็นข้อมูลย้อนกลับที่สามารถนำไปใช้ในการปรับปรุงและตัดสินใจในการจัดทำแผนพัฒนาท้องถิ่นต่อไป

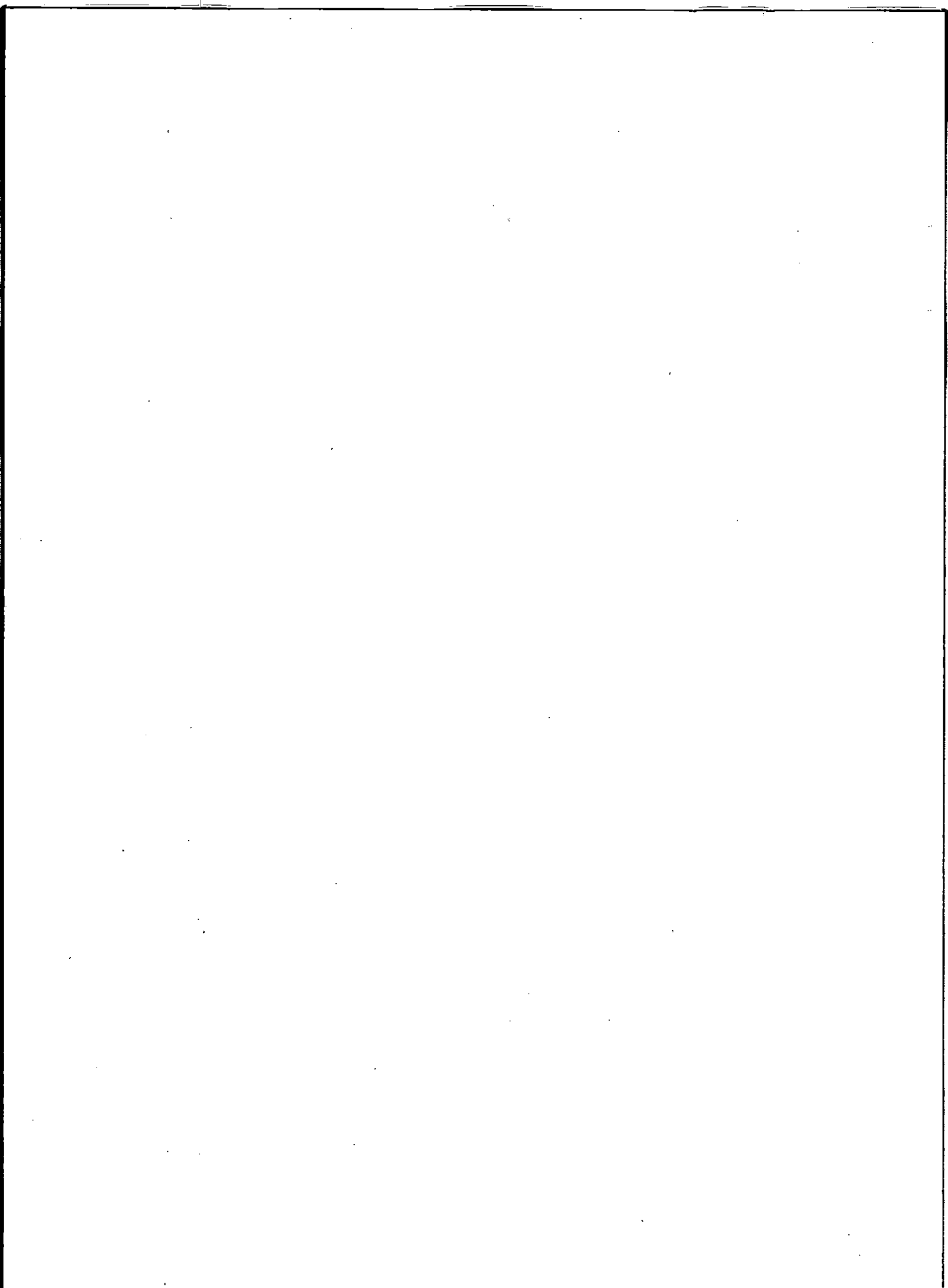

วัตถุประสงค์ของการติดตามและประเมินผล

การติดตามและประเมินผลแผนพัฒนาท้องถิ่นมุ่งค้นหาแผนงาน โครงการที่ได้ดำเนินการไปแล้วว่า สิ่งใดควรดำเนินการต่อไปตามวัตถุประสงค์ของแผนงาน โครงการ หรือศึกษาระหว่างดำเนินการตามโครงการ เพื่อการพัฒนาท้องถิ่นนั้นว่ามีปัญหาใดควรปรับปรุงเพื่อการบรรลุเป้าหมาย ติดตามและประเมินผลแผนงาน โครงการเพื่อการพัฒนาท้องถิ่นที่ไม่ได้ดำเนินการเป็นเพราะเหตุใด เกิดปัญหาจากเรื่องใด จึงได้กำหนดเป็น วัตถุประสงค์ ได้ดังนี้

๑. เพื่อเป็นเครื่องมือในการบริหารราชการท้องถิ่นของเทศบาลเมืองทับกวางซึ่งจะช่วยตอบสนองภารกิจตามอำนาจหน้าที่ของหน่วยงาน รวมทั้งปรับปรุงการปฏิบัติงานให้ดีขึ้น มีประสิทธิภาพ และประสิทธิผล
๒. เพื่อให้ทราบความก้าวหน้าการดำเนินงานตามระยะเวลาและเป้าหมายที่กำหนดไว้สภาพผลการดำเนินงาน ตลอดจนปัญหา อุปสรรคในการพัฒนาท้องถิ่นตามภารกิจที่ได้กำหนดไว้
๓. เพื่อเป็นข้อมูลสำหรับเร่งรัด ปรับปรุง แก้ไข ข้อบกพร่องของการดำเนินงาน โครงการ การยกเลิกโครงการที่ไม่เหมาะสมหรือหมดความจำเป็นของเทศบาลเมืองทับกวาง
๔. เพื่อทราบถึงสถานภาพการบริหารการใช้จ่ายงบประมาณของเทศบาลเมืองทับกวาง
๕. เพื่อสร้างความรับผิดชอบของผู้บริหารท้องถิ่น ปลัด/รองปลัด สำนัก/กอง ทุกระดับของเทศบาลเมืองทับกวางที่จะต้องผลักดันให้การดำเนินการตามแผนงาน โครงการต่าง ๆ เป็นไปอย่างมีประสิทธิภาพ บรรลุวัตถุประสงค์กับให้เกิดประโยชน์กับผู้มีส่วนได้เสีย ผู้มีส่วนเกี่ยวข้อง ประชาชนในตำบลทับกวาง หรือสังคมส่วนรวมมากที่สุด
๖. เพื่อติดตามและประเมินผลการดำเนินงานตามตัวชี้วัดร้อยละความสำเร็จของปฏิบัติงาน /ตามแผนงาน/โครงการของสำนัก/กอง/ฝ่ายต่าง ๆ ในปีงบประมาณ พ.ศ. ๒๕๖๖

ขั้นตอนการติดตามและประเมินผลแผนพัฒนาเทศบาล

๑. ระเบียบกระทรวงมหาดไทยว่าด้วยการจัดทำแผนพัฒนาขององค์กรปกครองส่วนท้องถิ่น

พ.ศ. ๒๕๔๘ ข้อ ๒๘

ข้อ ๒๘ ให้ผู้บริหารท้องถิ่นแต่งตั้งคณะกรรมการติดตามและประเมินผลแผนพัฒนาท้องถิ่น ประกอบด้วย

- | | |
|---|---------|
| (๑) สมาชิกสภาท้องถิ่นที่สภาท้องถิ่นคัดเลือกจำนวนสามคน | กรรมการ |
| (๒) ผู้แทนประชาคมท้องถิ่นที่ประชาคมท้องถิ่นคัดเลือกจำนวนสามคน | กรรมการ |
| (๓) ผู้แทนหน่วยงานที่เกี่ยวข้องที่ผู้บริหารท้องถิ่นคัดเลือกจำนวนสองคน | กรรมการ |
| (๔) หัวหน้าส่วนการบริหารที่คัดเลือกกันเองจำนวนสองคน | กรรมการ |
| (๕) ผู้ทรงคุณวุฒิที่ผู้บริหารท้องถิ่นคัดเลือกจำนวนสองคน | กรรมการ |

โดยให้คณะกรรมการเลือกกรรมการหนึ่งคนทำหน้าที่ประธานคณะกรรมการและคณะกรรมการ

อีกหนึ่งคนทำหน้าที่เลขานุการของคณะกรรมการ

๒. ระเบียบกระทรวงมหาดไทย ว่าด้วยการจัดทำแผนพัฒนาขององค์กรปกครองส่วนท้องถิ่น

พ.ศ.๒๕๔๘ ข้อ ๒๙ (๑) (๒)

ข้อ ๒๙ คณะกรรมการติดตามและประเมินผลแผนพัฒนาท้องถิ่น มีอำนาจหน้าที่ ดังนี้

- (๑) กำหนดแนวทาง วิธีการในการติดตามและประเมินผลแผนพัฒนา
- (๒) ดำเนินการติดตามและประเมินผลแผนพัฒนา

๓. ระเบียบกระทรวงมหาดไทย ว่าด้วยการจัดทำแผนพัฒนาขององค์กรปกครองส่วนท้องถิ่น (ฉบับที่ ๓) พ.ศ.๒๕๖๑ ข้อ ๑๒ และข้อ ๑๓

ข้อ ๑๒ ให้ยกเลิกความใน (๓) ของข้อ ๒๙ ของระเบียบกระทรวงมหาดไทย ว่าด้วยการจัดทำแผนพัฒนาขององค์กรปกครองส่วนท้องถิ่น พ.ศ.๒๕๔๘ ซึ่งแก้ไขเพิ่มเติมโดยระเบียบกระทรวงมหาดไทยว่าด้วยการจัดทำแผนพัฒนาขององค์กรปกครองส่วนท้องถิ่น (ฉบับที่ ๒) พ.ศ.๒๕๕๙ และให้ใช้ความต่อไปนี้แทน

“(๓) รายงานผลและเสนอความเห็นซึ่งได้จากการติดตามและประเมินผลแผนพัฒนาต่อผู้บริหารท้องถิ่น เพื่อให้ผู้บริหารท้องถิ่นเสนอต่อสภาท้องถิ่น และคณะกรรมการพัฒนาท้องถิ่นพร้อมทั้งประกาศผลการติดตามและประเมินผลแผนพัฒนาท้องถิ่นให้ประชาชนในท้องถิ่นทราบในที่เปิดเผยภายในสิบห้าวันนับแต่วันรายงานผลและเสนอความเห็นดังกล่าว และต้องปิดประกาศไว้เป็นระยะเวลาไม่น้อยกว่าสามสิบวันโดยอย่างน้อยปีละหนึ่งครั้งภายในเดือนธันวาคมของทุกปี”

ข้อ ๑๓ ให้ยกเลิกความใน (๕) ของข้อ ๓๐ ของระเบียบกระทรวงมหาดไทย ว่าด้วยการจัดทำแผนพัฒนาขององค์กรปกครองส่วนท้องถิ่น พ.ศ.๒๕๔๘ ซึ่งแก้ไขเพิ่มเติมโดยระเบียบกระทรวงมหาดไทยว่าด้วยการจัดทำแผนพัฒนาขององค์กรปกครองส่วนท้องถิ่น (ฉบับที่ ๒) พ.ศ.๒๕๕๙ และให้ใช้ความต่อไปนี้แทน

“(๕) ผู้บริหารท้องถิ่นเสนอผลการติดตามและประเมินผลต่อสภาท้องถิ่น และคณะกรรมการพัฒนาท้องถิ่น พร้อมทั้งประกาศผลการติดตามและประเมินผลแผนพัฒนาท้องถิ่น ให้ประชาชนในท้องถิ่นทราบในที่เปิดเผยภายในสิบห้าวันนับแต่วันที่ผู้บริหารท้องถิ่นเสนอผลการติดตามและประเมินผลดังกล่าว และต้องปิดประกาศไว้เป็นระยะเวลาไม่น้อยกว่าสามสิบวันโดยอย่างน้อยปีละหนึ่งครั้งภายในเดือนธันวาคมของทุกปี”

เครื่องมือการติดตามและประเมินผล

เครื่องมือการติดตามและประเมินผลแผนพัฒนาท้องถิ่น (Monitoring and evaluation tools for local development plans) เป็นสิ่งของ วัสดุ อุปกรณ์หรือเทคนิควิธีการที่คณะกรรมการติดตามและประเมินผลแผนพัฒนาองค์กรปกครองส่วนท้องถิ่นใช้ในการเก็บข้อมูลการติดตามผลรวมทั้งโดยการพิจารณาเลือกใช้เครื่องมือและเทคนิควิธีการที่คณะกรรมการติดตามและประเมินผลแผนพัฒนาท้องถิ่นได้คิดสร้างไว้เพื่อใช้ในการติดตามและประเมินผล เช่น แบบสอบถามวัดทัศนคติ มาตรฐานประมาณค่า และวิธีการ เป็นต้น และหรือโดยการสร้างเครื่องมือในการติดตามและประเมินผลแผนพัฒนาท้องถิ่นได้แก่ แบบสอบถาม (Questionnaires) แบบสัมภาษณ์ (Interview) และแบบสังเกตการณ์ (Observation) เป็นต้น โดยอาศัยสภาพพื้นที่ทั่วไป อำนาจหน้าที่ภารกิจขององค์กรปกครองส่วนท้องถิ่นรวมถึงผู้มีส่วนได้เสียในท้องถิ่นรวมทั้งเกณฑ์มาตรฐาน แบบต่าง ๆ ที่ได้กำหนดขึ้นหรือการนำไปทดลองใช้เพื่อปรับปรุงแก้ไขแล้ว จึงนำเครื่องมือการติดตามและประเมินผลแผนพัฒนาท้องถิ่นไปใช้ในการปฏิบัติงานจริงหรือภาคสนาม ดำเนินการสำรวจและเก็บข้อมูล วิเคราะห์ข้อมูล สรุปข้อมูลที่เป็นจริงต่อไป

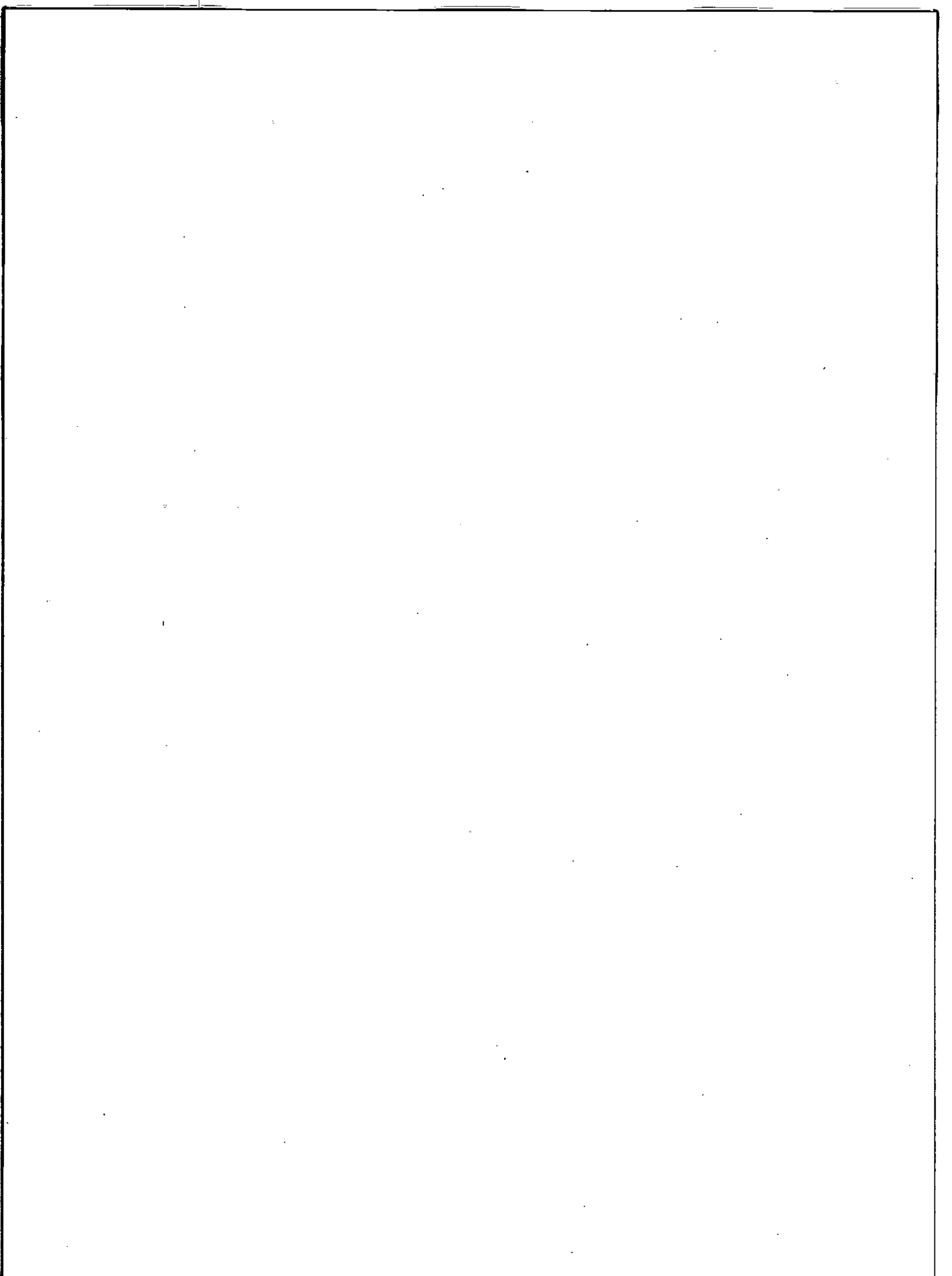

๑. กรอบและแนวทางในการติดตามและประเมินผล

คณะกรรมการติดตามและประเมินผลแผนพัฒนาท้องถิ่นของเทศบาลเมืองทับกวางกำหนดกรอบและแนวทางในการติดตามและประเมินผล ดังนี้

๑.๑ กำหนดกรอบเวลา (Time & Time Frame) โดยกำหนดกรอบระยะเวลา ดังนี้

๑) ประชุมคณะกรรมการติดตามและประเมินผลแผนพัฒนาท้องถิ่นของเทศบาลเมืองทับกวางอย่างน้อยปีละ ๑ ครั้ง

๒) สรุปผลการติดตามและประเมินผล และสรุปภาพรวมผลการดำเนินงานของเทศบาลเมืองทับกวาง

๓) รายงานผลและเสนอความเห็นซึ่งได้จากการติดตามและประเมินผลแผนพัฒนาต่อผู้บริหารท้องถิ่นภายในเดือนธันวาคม เพื่อให้ผู้บริหารท้องถิ่นเสนอสภาท้องถิ่นภายในระยะเวลาที่กำหนด

๑.๒ ความสอดคล้อง (Relevance) เป็นความสอดคล้องของยุทธศาสตร์ แผนงาน โครงการ (หรือผลผลิต) ที่ได้กำหนดขึ้นมีความสอดคล้องและนำไปกำหนดเป็นวิสัยทัศน์ของเทศบาลเมืองทับกวาง

๑.๓ ความเพียงพอ (Adequacy) กำหนดทรัพยากรสำหรับการดำเนินการติดตามและประเมินผล ประกอบด้วย คน เงิน วัสดุ อุปกรณ์ เครื่องมือในการปฏิบัติงานตามศักยภาพโดยนำเครื่องมือที่มีอยู่จริงในเทศบาลเมืองทับกวางมาปฏิบัติงาน

๑.๔ ความก้าวหน้า (Progress) กรอบของความก้าวหน้าแผนงาน โครงการต่าง ๆ จะวัดจากรายการที่เป็นโครงการในรอบ ๔ ปี วัดได้จากช่องปีงบประมาณและที่ผ่านมา โครงการที่ต่อเนื่องจากปีงบประมาณที่ผ่านมา

๑.๕ ประสิทธิภาพ (Efficiency) เป็นการติดตามและประเมินผลความสัมพันธ์กันระหว่างผลผลิตหรือผลที่ได้รับจริงกับทรัพยากรที่ถูกใช้ไปในการพัฒนาท้องถิ่นของเทศบาลเมืองทับกวาง ซึ่งสามารถวัดได้ในเชิงปริมาณ ขนาด ความจุ พื้นที่ จำนวน ระยะเวลา เป็นต้น

๑.๖ ประสิทธิผล (Effectiveness) เป็นผลที่ได้จากประสิทธิภาพทำให้เกิดผลลัพธ์และผลผลิต (Outcome and Output) ซึ่งสามารถวัดได้ในเชิงปริมาณและเชิงคุณภาพหรือวัดได้เฉพาะเชิงคุณภาพ ซึ่งวัดเป็นความพึงพอใจหรือสิ่งที่ประชาชนชื่นชอบหรือการมีความสุข เป็นต้น

กำหนดแนวทางการวิเคราะห์สภาพแวดล้อมการติดตามและประเมินผลมีความจำเป็นที่จะต้องวิเคราะห์สภาพแวดล้อมขององค์กรปกครองส่วนท้องถิ่นทั้งในระดับหมู่บ้านและระดับตำบล และอาจรวมถึงอำเภอและจังหวัดด้วย เพราะมีความสัมพันธ์และปฏิสัมพันธ์ในเชิงการพัฒนาท้องถิ่นแบบองค์รวมของจังหวัดเดียวกัน

๒. ระเบียบ วิธีในการติดตามและประเมินผล

คณะกรรมการติดตามและประเมินผลแผนพัฒนาท้องถิ่นของเทศบาลเมืองทับกวางกำหนดระเบียบวิธีในการติดตามและประเมินผล ดังนี้

๒.๑ ระเบียบในการติดตามและประเมินผลแผนพัฒนา ระเบียบวิธีในการติดตามและประเมินผลมีองค์ประกอบใหญ่ ๆ ที่สำคัญ ๓ ประการ คือ

๑) ผู้เข้าร่วมติดตามและประเมินผล

๒) เครื่องมือ

๓) กรรมวิธีหรือวิธีการต่าง ๆ

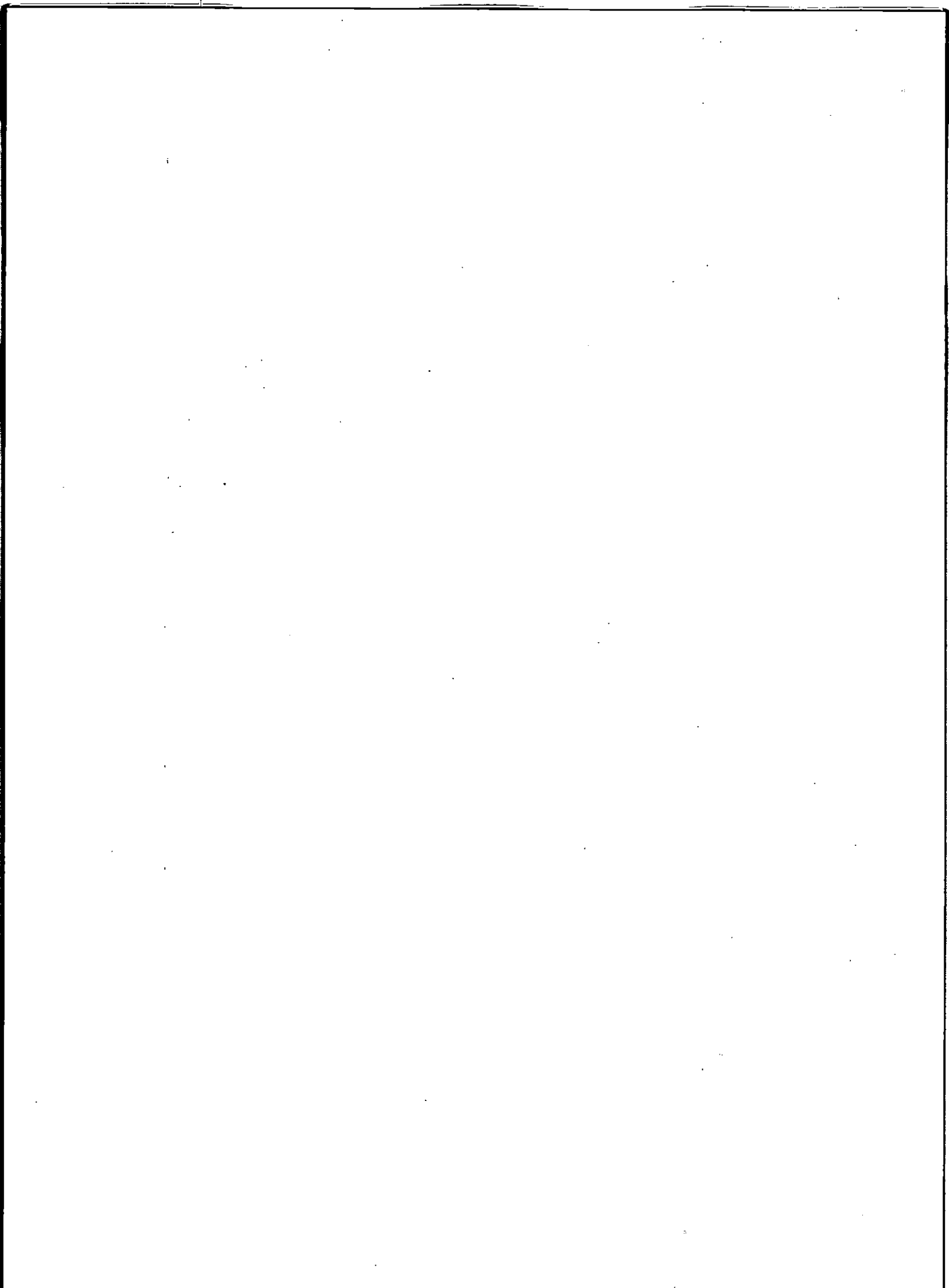

๒.๒ วิธีในการติดตามและประเมินผลแผนพัฒนา

๑) การออกแบบการติดตามและประเมินผล การออกแบบเพื่อการติดตามและประเมินผล แผนพัฒนามีเป้าหมายเพื่อมุ่งตอบปัญหาการติดตามและประเมินผลได้อย่างตรงประเด็น อธิบายหรือควบคุม ความผันแปรของโครงการเพื่อการพัฒนาท้องถิ่นที่จะเกิดขึ้นได้

๒) การสำรวจ (survey) เป็นการรวบรวมข้อมูลจากบันทึกหรือทะเบียนที่ผู้รับผิดชอบโครงการ จัดทำไว้แล้ว หรืออาจเป็นข้อมูลที่คณะกรรมการติดตามและประเมินผลต้องจดบันทึก (record) สังเกต (observe) หรือวัด (measurement) โดยคณะกรรมการติดตามและประเมินผลจะดำเนินการในพื้นที่จากผู้มีส่วนเกี่ยวข้อง เจ้าหน้าที่ บุคลากรของเทศบาลเมืองทับกวางเป็นข้อมูลที่มีอยู่ตามธรรมชาติ พฤติกรรม ความต้องการ ซึ่งศึกษาได้ โดยวิธีการสังเกตและสามารถวัดได้

๓. กำหนดเครื่องมือที่ใช้ในการติดตามและประเมินผล

คณะกรรมการติดตามและประเมินผลแผนพัฒนาของเทศบาลเมืองทับกวาง ได้กำหนดเครื่องมือ ที่ใช้ในการติดตามและประเมินผล ดังนี้

๓.๑ การทดสอบและการวัด (Tests & Measurements) วิธีการนี้จะทำการทดสอบและวัดผล เพื่อ ตรวจจับการเปลี่ยนแปลง ซึ่งรวมถึงแบบทดสอบต่าง ๆ การประเมินการปฏิบัติงาน และแนวทางการวัดจะใช้เครื่องมือ ใดในการทดสอบและการวัดนั้นเป็นไปตามความเหมาะสมของโครงการพัฒนาท้องถิ่น เช่นการทดสอบและการวัด โครงการก่อสร้างถนน คสล.บริเวณซอยบ้านนางทองสุข พงษ์พา ชุมชนหนองบัวบาน หมู่ที่ ๗ (จะใช้การทดสอบ และการวัดอย่างไร) โครงการจัดงานประเพณีวันลอยกระทงประจำปี (จะใช้การทดสอบและการวัดอย่างไร) โครงการพัฒนาเปิดโลกการเรียนรู้ (จะใช้การทดสอบและการวัดอย่างไร) เป็นต้น

๓.๒ การสัมภาษณ์ (Interviews) อาจเป็นการสัมภาษณ์เดี่ยว หรือกลุ่มก็ได้ การสัมภาษณ์เป็นการ ยืนยันว่า ผู้มีส่วนเกี่ยวข้อง ผู้ได้รับผลกระทบมีความเกี่ยวข้องและได้รับผลกระทบในระดับใด โดยทั่วไปการ สัมภาษณ์ถูกแบ่งออกเป็น ๒ ประเภท คือ การสัมภาษณ์แบบเป็นทางการหรือกึ่งทางการ (formal or semi-formal interview) ซึ่งใช้แบบสัมภาษณ์แบบมีโครงสร้าง (structure interviews) ดำเนินการสัมภาษณ์ และการสัมภาษณ์ แบบไม่เป็นทางการ (informal interview) ซึ่งคล้าย ๆ กับการพูดสนทนาอย่างไม่มีพิธีรีตอง ไม่เคร่งครัดในขั้นตอน

๓.๓ การสำรวจ (surveys) ในที่นี้หมายถึง การสำรวจเพื่อประเมินความคิดเห็น การรับรู้ ทัศนคติ ความพึงพอใจ ความจำเป็น ความต้องการของประชาชนในตำบลทับกวาง คณะกรรมการติดตามและประเมินผล แผนพัฒนาเทศบาลเมืองทับกวางจะมีการบันทึกการสำรวจ และทิศทางการสำรวจไว้เป็นหลักฐาน

๓.๔ เอกสาร (Documents) การติดตามและประเมินผลยุทธศาสตร์และโครงการมีความจำเป็น อย่างยิ่งที่จะต้องใช้เอกสาร ซึ่งเป็นเอกสารที่เกี่ยวข้องกับยุทธศาสตร์การพัฒนา ปัญหาความต้องการของประชาชน ในท้องถิ่น สาเหตุของปัญหา แนวทางการแก้ไขปัญหาหรือแนวทางการพัฒนา ตลอดจนเป้าประสงค์ ค่าเป้าหมาย กลยุทธ์ แผนงาน ผลผลิตหรือโครงการ วิสัยทัศน์ของเทศบาลเมืองทับกวาง

ประโยชน์ของการติดตามและประเมินผล

การติดตามและประเมินผลมีประโยชน์ที่สำคัญคือ การนำไปใช้แก้ไขปัญหาดังต่าง ๆ ระหว่างดำเนินโครงการ รองลงมาคือนำไปใช้สำหรับวางแผนการจัดทำแผนพัฒนาท้องถิ่นในอนาคต ประโยชน์ต่าง ๆ แยกเป็นหัวข้อได้ ดังนี้

๑. ได้ทราบถึงสภาพและสถานการณ์ต่าง ๆ ของการจัดทำแผนพัฒนาท้องถิ่นและการดำเนินการตาม โครงการ ซึ่งจะช่วยให้วิธีการปฏิบัติดำเนินการไปแนวทางเดียวกัน

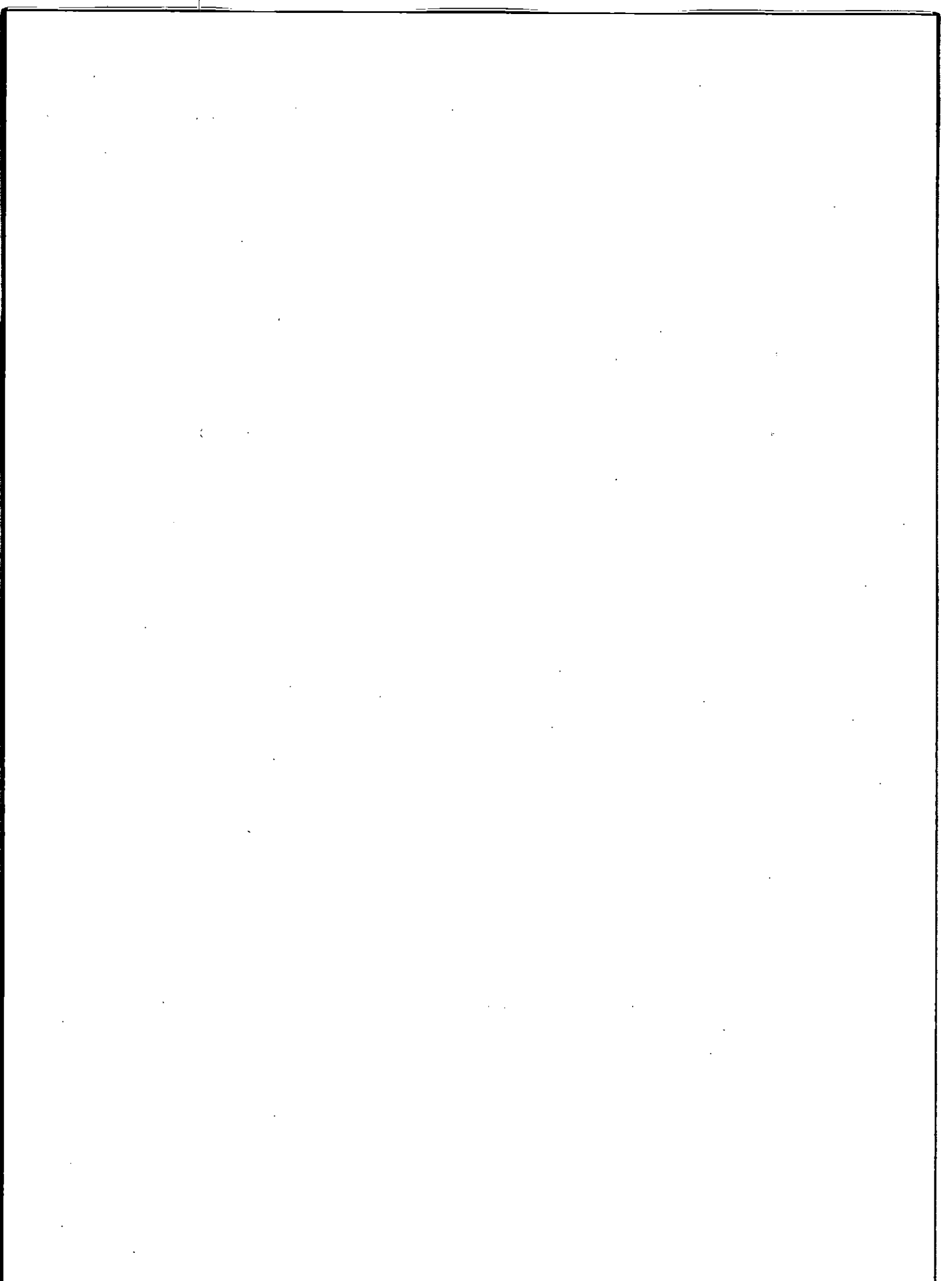

๒. ได้ทราบถึงข้อดี ข้อเสีย ข้อบกพร่องต่าง ๆ ตลอดจนปัจจัยที่ทำให้แผนพัฒนาท้องถิ่นและการดำเนินการตามโครงการพัฒนาท้องถิ่นมีปัญหา ทำให้สามารถแก้ไขได้ทุกจุด ตรงเป้าหมายอย่างทัน่วงที่ทั้งในปัจจุบันและอนาคต

๓. ช่วยให้การใช้ทรัพยากรต่าง ๆ เกิดความประหยัด คุ่มค่าไม่เสียประโยชน์ ประหยัดเวลา งบประมาณ และทรัพยากรในการดำเนินโครงการพัฒนาท้องถิ่น

๔. สามารถเก็บรวบรวม วิเคราะห์ข้อมูลต่าง ๆ ที่เกี่ยวกับรายละเอียด ความต้องการ สภาพปัญหาต่าง ๆ ที่จะนำไปจัดทำเป็นโครงการเพื่อพัฒนาท้องถิ่น เพื่อนำเสนอโครงการในเชิงสถิติหรือข้อมูลที่เป็นจริง ทำให้ได้รับความเชื่อถือและการยอมรับจากประชาชน ผู้มีส่วนได้เสีย หน่วยงานราชการ รัฐวิสาหกิจ องค์กรต่าง ๆ

๕. กระตุ้นให้ผู้ปฏิบัติงานและผู้เกี่ยวข้องกับการพัฒนาท้องถิ่น การจัดทำโครงการและรับผิดชอบโครงการ มีความสำนึกต่อหน้าที่ความรับผิดชอบ และกระตือรือร้นในการแก้ไข ตลอดจนปรับปรุงรายละเอียด เนื้อหา ข้อมูลให้เป็นปัจจุบันเสมอ

๖. การวินิจฉัย สั่งการ ของผู้บริหาร ปลัด/รองปลัด ผู้บริหารระดับสำนัก/กอง/ฝ่ายต่าง ๆ ของเทศบาล เมือง/เทศบาลเมืองสามารถวินิจฉัย สั่งการได้อย่างถูกต้อง ชัดเจน รัดกุมมีเหตุมีผลในการพัฒนาให้สอดคล้องกับสภาพความเป็นจริงและตามอำนาจหน้าที่ นอกจากนี้ยังสามารถกำหนดมาตรการต่าง ๆ สำหรับการปรับปรุงแก้ไขและป้องกันความผิดพลาดที่จะเกิดขึ้นได้

๗. ทำให้ภารกิจต่าง ๆ ของบุคลากรในเทศบาลเมือง/เทศบาลตำบลแต่ละคน แต่ละสำนัก/กอง/ฝ่ายต่าง ๆ มีความสอดคล้องกัน ประสานการทำงานให้เป็นองค์รวมของหน่วยงาน ทำให้เป้าหมายของเทศบาลเมือง/เทศบาลตำบลประสบความสำเร็จตามเป้าหมายหลัก มีความสอดคล้องและเกิดประสิทธิภาพและประสิทธิผล

๘. สามารถรักษาคุณภาพของงานหรือภารกิจให้เป็นไปและตรงตามวัตถุประสงค์ของโครงการ กิจกรรมงานต่าง ๆ และประชาชนพึงพอใจเมื่อได้รับการบริการประชาชนในเขตตำบล/เทศบาลเมือง

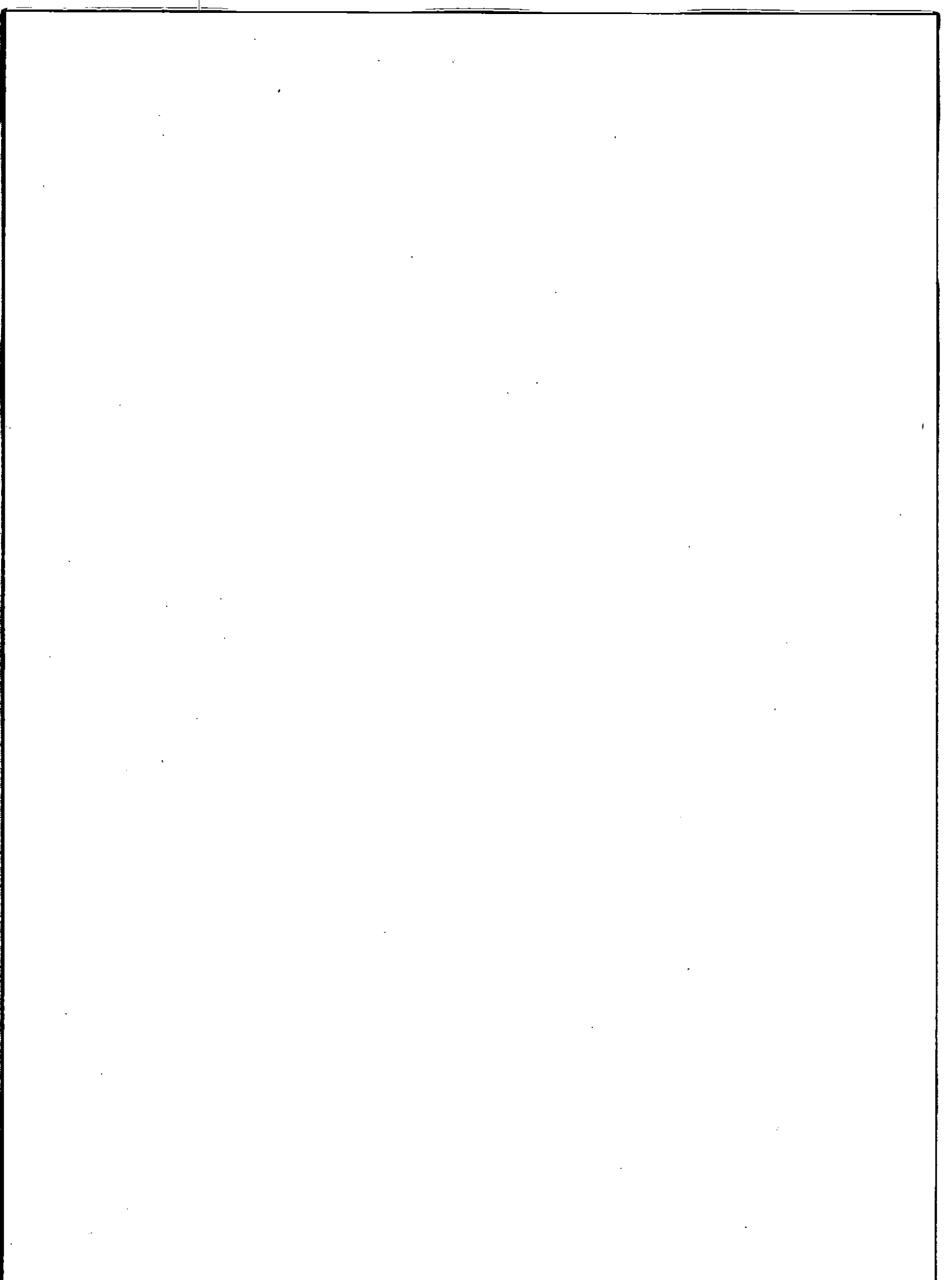

ส่วนที่ ๒

การติดตามและประเมินผลแผนพัฒนาเทศบาลเมืองทับกวาง

วิสัยทัศน์ (Vision)

“ทับกวางน่าอยู่ เศรษฐกิจก้าวหน้า สังคมก้าวไกล พร้อมก้าวสู่ประชาคมอาเซียน”

Be livable Tubkwang, progress economic, develop society and step into ASEAN

ยุทธศาสตร์และแนวทางการพัฒนา ของเทศบาลเมืองทับกวาง

เพื่อให้บรรลุวิสัยทัศน์การพัฒนาของเทศบาลเมืองทับกวาง จึงกำหนดยุทธศาสตร์ เป้าประสงค์ ตัวชี้วัด ค่าเป้าหมาย กลยุทธ์การพัฒนา เพื่อขับเคลื่อนการปฏิบัติงานให้ประสบความสำเร็จตรงตามเป้าหมายที่วางไว้ได้อย่างมีประสิทธิภาพ ไว้ดังนี้

ยุทธศาสตร์ที่ ๑ ยุทธศาสตร์การพัฒนาด้านโครงสร้างพื้นฐานและสร้างโครงข่ายคมนาคม

ยุทธศาสตร์ที่ ๒ ยุทธศาสตร์การพัฒนาคน สังคม เศรษฐกิจ อย่างมีคุณภาพ

ยุทธศาสตร์ที่ ๓ ยุทธศาสตร์การพัฒนาด้านการศึกษา ศาสนา ศิลปวัฒนธรรม จารีตและ
ภูมิปัญญาท้องถิ่น

ยุทธศาสตร์ที่ ๔ ยุทธศาสตร์การพัฒนาด้านสาธารณสุข และ บริหารจัดการทรัพยากรธรรมชาติและสิ่งแวดล้อม

ยุทธศาสตร์ที่ ๕ ยุทธศาสตร์การพัฒนาเสริมสร้างธรรมาภิบาลและการบริหารจัดการบ้านเมืองที่ดี

พันธกิจการพัฒนาเทศบาลเมืองทับกวาง

เพื่อให้บรรลุวิสัยทัศน์การพัฒนาเทศบาลเมืองทับกวาง จึงกำหนดพันธกิจหลักการพัฒนาเพื่อขับเคลื่อนการปฏิบัติงานให้ประสบความสำเร็จตรงตามเป้าหมายที่วางไว้ได้อย่างมีประสิทธิภาพโดยวางแนวทางพันธกิจหลักการพัฒนา ไว้ดังนี้

๑. ส่งเสริมการจัดระเบียบในชุมชนให้มีความเรียบร้อย สะอาด สวยงาม พร้อมทั้งจัดระเบียบด้านจราจร การคมนาคม สิ่งสาธารณูปโภค สาธารณูปการให้มีประสิทธิภาพและได้มาตรฐาน

๒. ส่งเสริมและพัฒนาศักยภาพของคนและสังคม เพื่อยกระดับคุณภาพชีวิต

๓. ส่งเสริมและพัฒนาด้านทรัพยากรธรรมชาติและสิ่งแวดล้อม พร้อมอนุรักษ์ศิลปะ วัฒนธรรม ภูมิปัญญาท้องถิ่น และส่งเสริมการท่องเที่ยวแบบยั่งยืน

๔. ส่งเสริมคุณภาพและบริการด้านสาธารณสุข

๕. ส่งเสริมและพัฒนาด้านการศึกษาในระดับก่อนประถมศึกษาและระดับการศึกษาขั้นพื้นฐานให้ได้มาตรฐานและมีคุณภาพ เพื่อก้าวสู่ประชาคมอาเซียน

๖. ส่งเสริมและพัฒนาบุคลากรให้มีคุณภาพ ประสิทธิภาพในการทำงาน สร้างระบบการบริหารจัดการ
ที่ดี

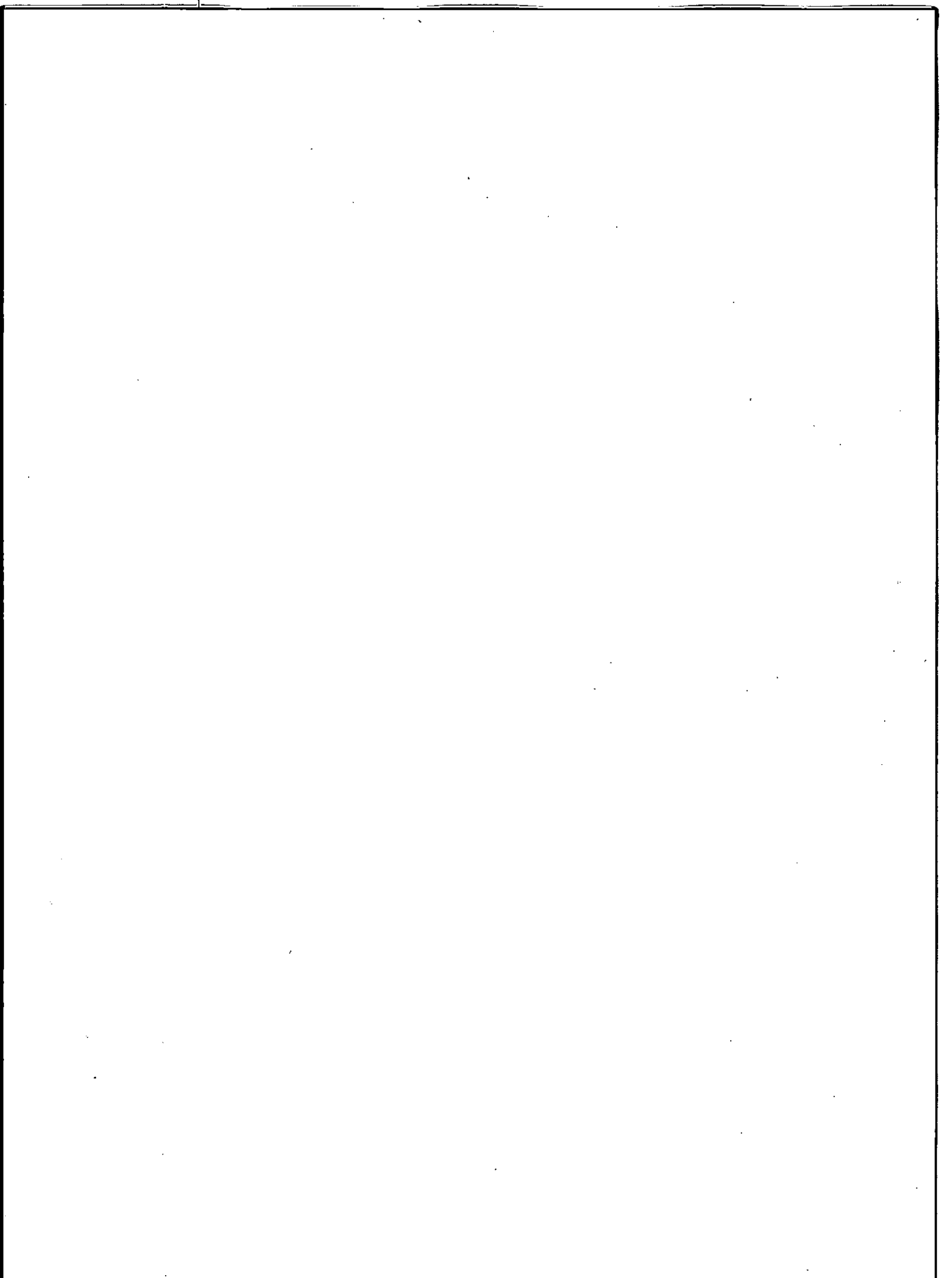

จุดมุ่งหมายเพื่อการพัฒนาท้องถิ่น

๑. ระบบสาธารณูปโภคและสาธารณูปการในเขตเทศบาลให้ได้มาตรฐาน และเพียงพอต่อความต้องการของประชาชน
๒. ภูมิทัศน์ในเขตเทศบาลสวยงาม สะอาดปลอดภัย มีสวนสาธารณะและสถานที่พักผ่อนหย่อนใจเพียงพอสำหรับประชาชน
๓. จัดการด้านผังเมืองและการจราจรให้เป็นระเบียบเรียบร้อยและเป็นระบบ
๔. ประชาชนและชุมชนในเขตเทศบาลมีคุณภาพชีวิตที่ดี
๕. เยาวชนและประชาชนมีจิตสำนึกในการอนุรักษ์ทรัพยากรธรรมชาติและดูแลรักษาสิ่งแวดล้อม
๖. ระบบการจัดเก็บการคัดแยกและกำจัดขยะได้รับการพัฒนาและมีประสิทธิภาพ
๗. ส่งเสริมการท่องเที่ยว พัฒนาและปรับปรุงแหล่งท่องเที่ยวเพื่อดึงดูดนักท่องเที่ยวทั้งคนไทยและชาวต่างชาติให้มาท่องเที่ยว
๘. อนุรักษ์ สืบสานประเพณี วัฒนธรรมท้องถิ่นอยู่สืบไป
๙. ส่งเสริมด้านการสาธารณสุข โดยการเพิ่มประสิทธิภาพในการให้บริการด้านสุขภาพแบบครบวงจร ทั้งการส่งเสริมสุขภาพ การรักษาพยาบาลและการป้องกันโรค
๑๐. สนับสนุนการจัดการศึกษาในระดับก่อนประถมศึกษาและระดับการศึกษาขั้นพื้นฐานให้ได้มาตรฐานและมีคุณภาพ เพื่อก้าวสู่ประชาคมอาเซียน
๑๑. ประชาชนมีความปลอดภัยในชีวิตและทรัพย์สิน
๑๒. บุคลากรของเทศบาลได้รับการพัฒนาความรู้ทักษะในการปฏิบัติ มีคุณธรรม จริยธรรม
๑๓. มีการบริหารจัดการโดยยึดหลักธรรมาภิบาล โดยให้ประชาชนมีส่วนร่วมในการพัฒนาท้องถิ่น

แผนงาน

- | | |
|------------------------------------|---------------------------------------|
| ๑. แผนงานบริหารงานทั่วไป | ๒. แผนงานการรักษาความสงบภายใน |
| ๓. แผนงานการศึกษา | ๔. แผนงานสาธารณสุข |
| ๕. แผนงานสังคมสงเคราะห์ | ๖. แผนงานเคหะและชุมชน |
| ๗. แผนงานสร้างความเข้มแข็งของชุมชน | ๘. แผนงานการศาสนาวัฒนธรรมและนันทนาการ |
| ๙. แผนงานอุตสาหกรรมและโยธา | ๑๐. แผนงานงบกลาง |

การติดตามและประเมินผลยุทธศาสตร์การพัฒนาเทศบาลเมืองทับกวาง

ในปีงบประมาณ ๒๕๖๖ เทศบาลเมืองทับกวาง ได้ดำเนินงานตามแผนพัฒนาท้องถิ่น (พ.ศ.๒๕๖๖ - ๒๕๗๐) และแผนพัฒนาท้องถิ่น (พ.ศ. ๒๕๖๖ - ๒๕๗๐) เพิ่มเติมและเปลี่ยนแปลง ฉบับที่ ๑ - ฉบับที่ ๒ โดยใช้แผนพัฒนาดังกล่าวเป็นกรอบในการดำเนินงานและจัดสรรงบประมาณรายจ่ายประจำปี ๒๕๖๖ ซึ่งทุกส่วนราชการได้บรรจุโครงการพัฒนาให้สอดคล้องกับทิศทางการพัฒนาภายใต้ยุทธศาสตร์การพัฒนา ๕ ด้าน โดยได้บรรจุโครงการพัฒนาที่มีเป้าหมายดำเนินการในปี ๒๕๖๖ ไว้จำนวน ๒๑๓ โครงการ งบประมาณ ๕๐๘,๙๙๗,๙๕๗.๐๐ บาท อนุมัติงบประมาณในปีงบประมาณ พ.ศ.๒๕๖๖ จำนวน ๑๔๓ โครงการ งบประมาณ ๗๗,๘๔๙,๙๙๑ บาท คิดเป็นร้อยละ ๖๗.๑๓ และสามารถดำเนินการได้ในปีงบประมาณ พ.ศ.๒๕๖๖ ระหว่างเดือนตุลาคม ๒๕๖๕ - มีนาคม ๒๕๖๖ จำนวน ๔๕ โครงการ รวมงบประมาณที่เบิกจ่าย จำนวน ๒๒,๐๓๕,๔๑๒ บาท คิดเป็นร้อยละ ๒๑.๑๓

ผลการดำเนินงานตามงบประมาณที่ได้รับและการเบิกจ่ายงบประมาณ

ตามแผนพัฒนาท้องถิ่น (พ.ศ.๒๕๖๖ - ๒๕๗๐)

จำแนกยุทธศาสตร์การพัฒนา

ยุทธศาสตร์	จำนวนโครงการ ในแผนพัฒนา ประจำปี งบประมาณ ๒๕๖๖	จำนวน โครงการ ในงบประมาณ ประจำปี งบประมาณ ๒๕๖๖	จำนวนโครงการ					
			ดำเนินการ		อยู่ระหว่าง ดำเนินการ		ยังไม่ได้ดำเนินการ	
			จำนวน	ร้อยละ	จำนวน	ร้อยละ	จำนวน	ร้อยละ
๑. ยุทธศาสตร์พัฒนาด้านโครงสร้าง พื้นฐานและสร้างโครงข่ายคมนาคม	๗๒	๓๓	๐	๐.๐๐	๓๓	๑๕.๔๙	๐	๐.๐๐
๒. ยุทธศาสตร์พัฒนาด้านสังคม เศรษฐกิจอย่างมีคุณภาพ	๒๑	๑๘	๗	๓.๒๙	๑๑	๕.๑๖	๐	๐.๐๐
๓. ยุทธศาสตร์พัฒนาการศึกษา ศาสนา ศิลปวัฒนธรรม จารีต ประเพณีและภูมิปัญญาท้องถิ่น	๕๗	๕๕	๓๑	๑๔.๕๕	๒๔	๑๑.๒๗	๐	๐.๐๐
๔. ยุทธศาสตร์พัฒนาด้านสาธารณสุข และบริหารจัดการทรัพยากร ธรรมชาติและสิ่งแวดล้อม	๓๑	๒๔	๖	๒๑.๘๒	๑๘	๘.๔๕	๐	๐.๐๐
๕. ยุทธศาสตร์พัฒนาเสริมสร้าง ธรรมาภิบาลและการบริหารจัดการ บ้านเมืองที่ดี	๓๒	๑๓	๑	๐.๔๗	๑๒	๕.๖๓	๐	๐.๐๐
รวม	๒๑๓	๑๔๓	๔๕	๒๑.๑๓	๙๘	๔๖.๐๐	๐	๐.๐๐

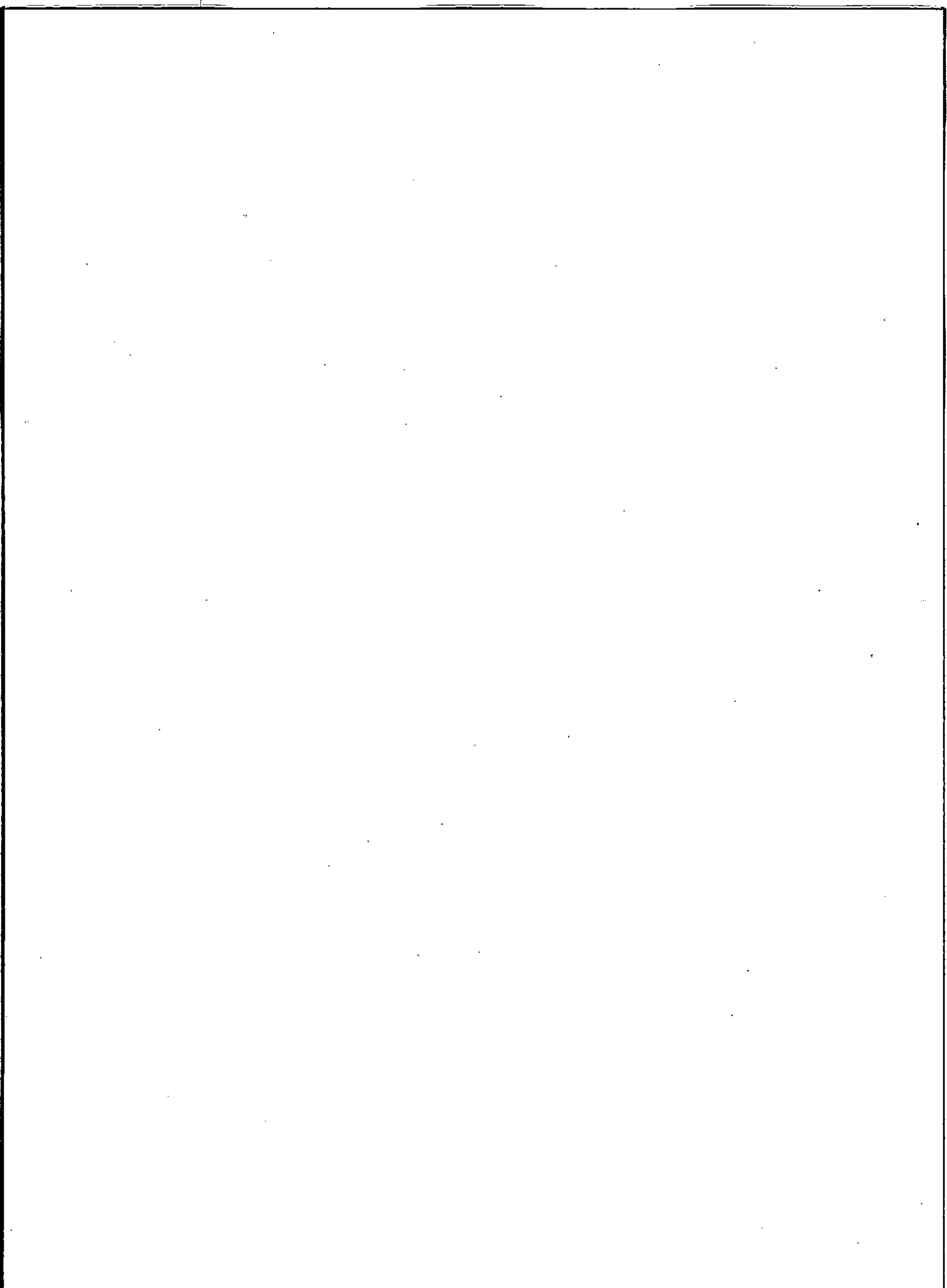

การเบิกจ่ายงบประมาณ

เทศบาลเมืองทับกวาง มีการใช้จ่ายงบประมาณในการดำเนินโครงการตามข้อบัญญัติงบประมาณ โดยได้มีการอนุมัติงบประมาณ รวม ๑๔๓ โครงการ เป็นเงินจำนวน ๗๗,๘๔๙,๙๙๑.๐๐ บาท และดำเนินการก่อสร้าง/ลงนามในสัญญา รวม ๕๕ โครงการ เป็นจำนวนเงิน ๒๓,๔๒๔,๙๔๑.๐๐บาท จำนวนโครงการที่ดำเนินการได้จำนวนสามารถจำแนกตามยุทธศาสตร์ได้ดังนี้

ยุทธศาสตร์	จำนวนโครงการในแผน	จำนวนโครงการในเทศบัญญัติ	จำนวนงบประมาณที่อนุมัติ	จำนวนโครงการที่ก่อสร้าง/ลงนามในสัญญา	เบิกจ่าย
ยุทธศาสตร์ การพัฒนาด้านโครงสร้างพื้นฐานและสร้างโครงข่ายคมนาคม	๗๒	๓๓	๑๖,๘๑๐,๑๕๐.๐๐	๐.๐๐	๐.๐๐
ยุทธศาสตร์ การพัฒนาคน สังคม เศรษฐกิจอย่างมีคุณภาพ	๒๑	๑๘	๓๐,๓๔๘,๒๐๐.๐๐	๑๓,๖๗๖,๘๖๑.๐๐	๑๓,๖๗๖,๘๖๑.๐๐
ยุทธศาสตร์ การพัฒนาด้านการศึกษา ศาสนา ศิลปวัฒนธรรม จารีตและภูมิปัญญาท้องถิ่น	๕๗	๕๕	๑๘,๔๔๑,๖๔๑.๐๐	๗,๔๖๑,๘๐๖.๐๐	๗,๓๓๔,๕๖๒.๐๐
ยุทธศาสตร์ การพัฒนาด้านสาธารณสุขและบริหารจัดการทรัพยากรธรรมชาติและสิ่งแวดล้อม	๓๑	๒๔	๘,๘๐๐,๐๐๐.๐๐	๒,๒๐๐,๔๗๔.๐๐	๙๓๘,๑๘๙.๐๐
ยุทธศาสตร์ การพัฒนาเสริมสร้างธรรมาภิบาลและการบริหารจัดการบ้านเมืองที่ดี	๓๒	๑๓	๓,๔๕๐,๐๐๐.๐๐	๘๕,๘๐๐.๐๐	๘๕,๘๐๐.๐๐
รวม	๒๑๓	๑๔๓	๗๗,๘๔๙,๙๙๑.๐๐	๒๓,๔๒๔,๙๔๑	๒๒,๐๓๕,๔๑๒

รายละเอียดโครงการในข้อบัญญัติงบประมาณเทศบาลเมืองทับกวาง ที่มีการก่อกำหนดผู้กัก/ลงนามในสัญญา มีดังนี้
ยุทธศาสตร์ที่ ๑ ยุทธศาสตร์การพัฒนาด้านโครงสร้างพื้นฐานและสร้างโครงข่ายคมนาคม

ลำดับ ที่	ยุทธศาสตร์	โครงการ	งบตามข้อบัญญัติ/ เทศบัญญัติ	ลงนามสัญญา	เบิกจ่าย	หมายเหตุ
๑.	ยุทธศาสตร์การพัฒนา ด้านโครงสร้างพื้นฐาน และโครงข่ายคมนาคม	อุดหนุนขยายเขตไฟฟ้า	๒,๐๐๐,๐๐๐.๐๐	-	-	อยู่ระหว่างดำเนินการ
๒.	ยุทธศาสตร์การพัฒนา ด้านโครงสร้างพื้นฐาน และโครงข่ายคมนาคม	อุดหนุนขยายเขตประปา	๑,๖๑๗,๕๐๐.๐๐	-	-	อยู่ระหว่างดำเนินการ
๓.	ยุทธศาสตร์การพัฒนา ด้านโครงสร้างพื้นฐาน และโครงข่ายคมนาคม	โครงการปรับปรุงถนน คสล. ขอย่อซ่อมรถชุมชนบ้านโป่ง พัฒนา หมู่ที่ ๖	๕๔๗,๐๐๐.๐๐	-	-	อยู่ระหว่างดำเนินการ
๔.	ยุทธศาสตร์การพัฒนา ด้านโครงสร้างพื้นฐาน และโครงข่ายคมนาคม	โครงการก่อสร้างรางระบายน้ำ คสล. บริเวณขอยบ้านนาย สมชาย ชุมชนบ้านโป่งพัฒนา หมู่ที่ ๖	๒๓๐,๐๐๐.๐๐	-	-	อยู่ระหว่างดำเนินการ
๕.	ยุทธศาสตร์การพัฒนา ด้านโครงสร้างพื้นฐาน และโครงข่ายคมนาคม	โครงการก่อสร้างถนน คสล. กลุ่มบ้านใหม่ ขอย ๒ บริเวณ ชุมชนบ้านโคกพัฒนา หมู่ที่ ๗	๔๐๘,๐๐๐.๐๐	-	-	อยู่ระหว่างดำเนินการ
๖.	ยุทธศาสตร์การพัฒนา ด้านโครงสร้างพื้นฐาน และโครงข่ายคมนาคม	โครงการก่อสร้างถนน คสล. บริเวณขอย ๘ ชุมชนบ้านเขา มัน หมู่ที่ ๑	๒๑๖,๐๐๐.๐๐	-	-	อยู่ระหว่างดำเนินการ
๗.	ยุทธศาสตร์การพัฒนา ด้านโครงสร้างพื้นฐาน และโครงข่ายคมนาคม	โครงการก่อสร้างถนน คสล. บริเวณขอย ๑ ชุมชนบ้านไทย หมู่ที่ ๓	๓๒๐,๐๐๐.๐๐	-	-	อยู่ระหว่างดำเนินการ
๘.	ยุทธศาสตร์การพัฒนา ด้านโครงสร้างพื้นฐาน และโครงข่ายคมนาคม	โครงการก่อสร้างรางระบายน้ำ คสล. บริเวณถนนเทศบาล ๑ ชุมชนหนองผักบึง หมู่ที่ ๗	๒๔๕,๐๐๐.๐๐	-	-	อยู่ระหว่างดำเนินการ

ลำดับ ที่	ยุทธศาสตร์	โครงการ	งบตามข้อบัญญัติ/ เทศบัญญัติ	ลงนามสัญญา	เบิกจ่าย	หมายเหตุ
๙.	ยุทธศาสตร์การพัฒนา ด้านโครงสร้างพื้นฐาน และโครงข่ายคมนาคม	โครงการก่อสร้างถนน คสล. บริเวณ ทางเชื่อมซอยทองหวี ชุมชนหนองปู ๙๓	๑๖๔,๐๐๐.๐๐	-	-	อยู่ระหว่าง ดำเนินการ
๑๐.	ยุทธศาสตร์การพัฒนา ด้านโครงสร้างพื้นฐาน และโครงข่ายคมนาคม	โครงการก่อสร้างราวกันตก (Guard Rail) บริเวณถนนซอย ๙ ชุมชนบ้าน เขามัน หมู่ที่ ๑	๔๔๐,๐๐๐.๐๐	-	-	อยู่ระหว่าง ดำเนินการ
๑๑.	ยุทธศาสตร์การพัฒนา ด้านโครงสร้างพื้นฐาน และโครงข่ายคมนาคม	โครงการก่อสร้างถนน คสล. กลุ่มบ้าน ใหม่ ซอย ๑ บริเวณชุมชนบ้านโคก พัฒนา หมู่ที่ ๗	๓๗๙,๐๐๐.๐๐	-	-	อยู่ระหว่าง ดำเนินการ
๑๒.	ยุทธศาสตร์การพัฒนา ด้านโครงสร้างพื้นฐาน และโครงข่ายคมนาคม	โครงการก่อสร้างถนน คสล. บริเวณ ซอย ๒ ชุมชนบ้านไทย หมู่ที่ ๓	๓๒๐,๐๐๐.๐๐	-	-	อยู่ระหว่าง ดำเนินการ
๑๓.	ยุทธศาสตร์การพัฒนา ด้านโครงสร้างพื้นฐาน และโครงข่ายคมนาคม	โครงการก่อสร้างถนน คสล. บริเวณ ซอย ๓ ชุมชนบ้านไทย หมู่ที่ ๓	๓๒๐,๐๐๐.๐๐	-	-	อยู่ระหว่าง ดำเนินการ
๑๔.	ยุทธศาสตร์การพัฒนา ด้านโครงสร้างพื้นฐาน และโครงข่ายคมนาคม	โครงการก่อสร้างถนน คสล. บริเวณ ซอยหลังโรงเรียนนิคม ทับทวน สงเคราะห์ ๒ ชุมชนบ้านโป่งพัฒนา หมู่ที่ ๖	๑,๐๓๑,๒๕๐.๐๐	-	-	อยู่ระหว่าง ดำเนินการ
๑๕.	ยุทธศาสตร์การพัฒนา ด้านโครงสร้างพื้นฐาน และโครงข่ายคมนาคม	โครงการก่อสร้างถนน คสล. เชื่อม ทางหลวงชนบท หมายเลข สป. ๑๐๐๓ ซอย ๔ ชุมชนบ้าน ป่าแดง หมู่ที่ ๑	๖๒,๔๐๐.๐๐	-	-	อยู่ระหว่าง ดำเนินการ
๑๖.	ยุทธศาสตร์การพัฒนา ด้านโครงสร้างพื้นฐาน และโครงข่ายคมนาคม	โครงการก่อสร้างถนน คสล. บริเวณ หมู่บ้านกรีนวิลล์ ชุมชนบ้านโป่ง พัฒนา หมู่ที่ ๖	๕๑๐,๐๐๐.๐๐	-	-	อยู่ระหว่าง ดำเนินการ

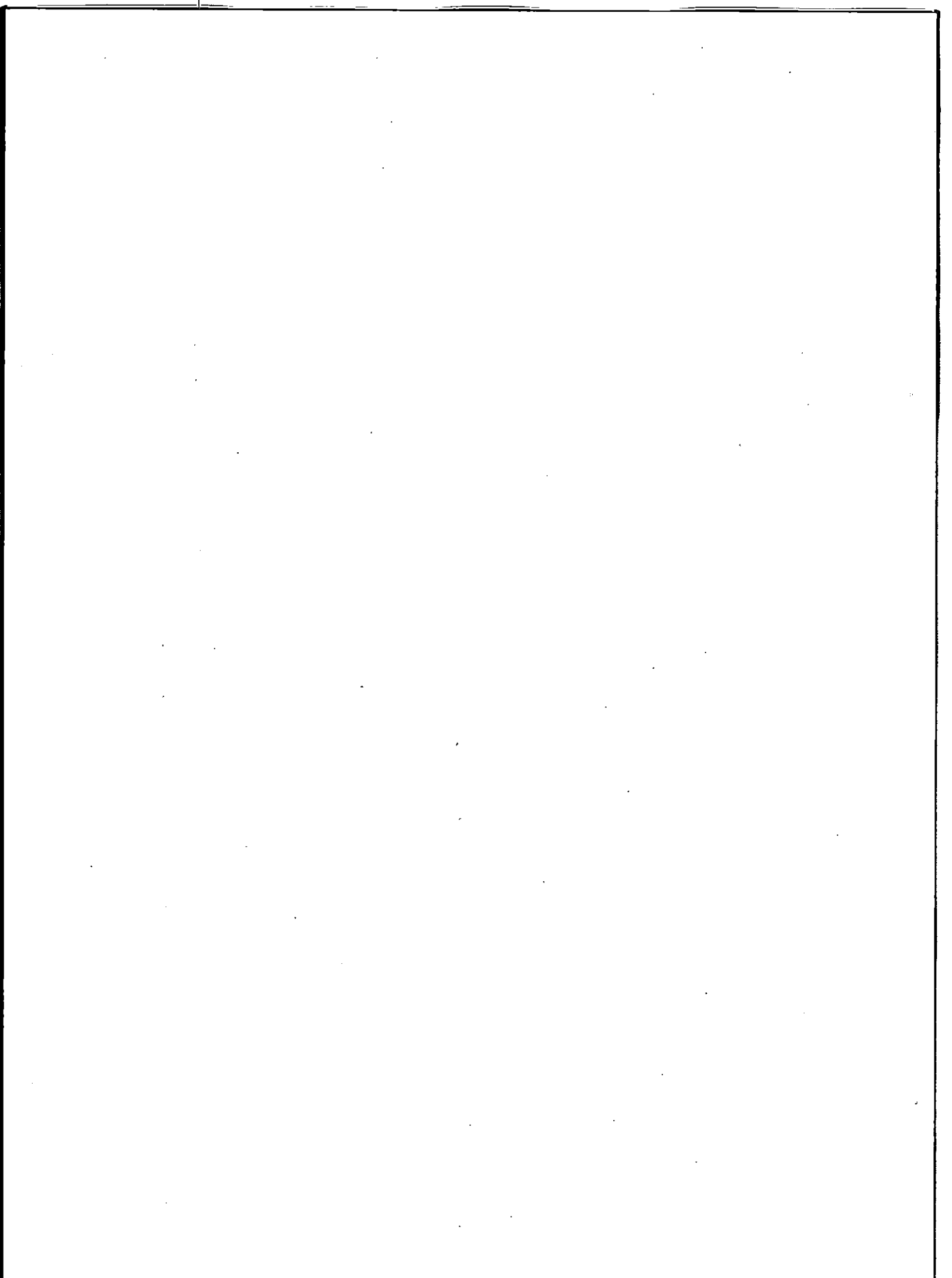

ลำดับ ที่	ยุทธศาสตร์	โครงการ	งบประมาณ/ข้อบัญญัติ/ เทศบัญญัติ	ลงนามสัญญา	เบิกจ่าย	หมายเหตุ
๑๗.	ยุทธศาสตร์การพัฒนา ด้านโครงสร้างพื้นฐาน และโครงข่ายคมนาคม	โครงการก่อสร้างวางระบายน้ำ คสล. บริเวณหน้าวัดหนองผักบุ้ง ชุมชน หนองผักบุ้ง หมู่ที่ ๗	๑๗๕,๐๐๐.๐๐	-	-	อยู่ระหว่างดำเนินการ
๑๘.	ยุทธศาสตร์การพัฒนา ด้านโครงสร้างพื้นฐาน และโครงข่ายคมนาคม	ปรับปรุงซ่อมแซมรางระบายน้ำ คสล. บริเวณชุมชนหนองผักบุ้ง หมู่ที่ ๗	๘๐,๐๐๐.๐๐	-	-	อยู่ระหว่างดำเนินการ
๑๙.	ยุทธศาสตร์การพัฒนา ด้านโครงสร้างพื้นฐาน และโครงข่ายคมนาคม	โครงการก่อสร้างถนน คสล. พร้อมวาง ท่อระบายน้ำและบ่อพัก คสล. บริเวณ ถนนซอยอำภา ซอย ๑ ท้ายซอย ชุมชนหนองปู ๙๓ หมู่ที่ ๓	๕๐๐,๐๐๐.๐๐	-	-	อยู่ระหว่างดำเนินการ
๒๐.	ยุทธศาสตร์การพัฒนา ด้านโครงสร้างพื้นฐาน และโครงข่ายคมนาคม	โครงการก่อสร้างถนน คสล. บริเวณอำ ภา ซอย ๓ แยกขวา ชุมชนหนองปู ๙๓ หมู่ที่ ๓	๑๐๕,๐๐๐.๐๐	-	-	อยู่ระหว่างดำเนินการ
๒๑.	ยุทธศาสตร์การพัฒนา ด้านโครงสร้างพื้นฐาน และโครงข่ายคมนาคม	โครงการก่อสร้างวางระบายน้ำ คสล. รูปตัวยู บริเวณเพชรไผ่ทอง ซอย ๑๖ หมู่ที่ ๒	๔๗๐,๐๐๐.๐๐	-	-	อยู่ระหว่างดำเนินการ
๒๒.	ยุทธศาสตร์การพัฒนา ด้านโครงสร้างพื้นฐาน และโครงข่ายคมนาคม	โครงการก่อสร้างถนน คสล.พร้อมวาง ระบายน้ำ คสล. รูปตัวยู บริเวณคุ้มไผ่ ทอง ซอย ๖-๗ หมู่ที่ ๘	๒๘๐,๐๐๐.๐๐	-	-	อยู่ระหว่างดำเนินการ
๒๓.	ยุทธศาสตร์การพัฒนา ด้านโครงสร้างพื้นฐาน และโครงข่ายคมนาคม	ปรับปรุงซ่อมแซมหลังคาอาคาร สำนักงานเทศบาลเมืองทับกวาง ๒ ชั้น	๓๐,๐๐๐.๐๐	-	-	อยู่ระหว่างดำเนินการ
๒๔.	ยุทธศาสตร์การพัฒนา ด้านโครงสร้างพื้นฐาน และโครงข่ายคมนาคม	ฟิล์มกรองแสงพร้อมติดตั้งภายใน อาคารงานป้องกันและบรรเทาสา ธารณภัย	๑๑๕,๐๐๐.๐๐	-	-	อยู่ระหว่างดำเนินการ
๒๕.	ยุทธศาสตร์การพัฒนา ด้านโครงสร้างพื้นฐาน และโครงข่ายคมนาคม	รื้อถอนอาคารบ้านพักปลัดเทศบาล คสล. ๒ ชั้น พร้อมโรงจอดรถ โครงสร้างเหล็ก (เดิม)	๗๐,๐๐๐.๐๐	-	-	อยู่ระหว่างดำเนินการ

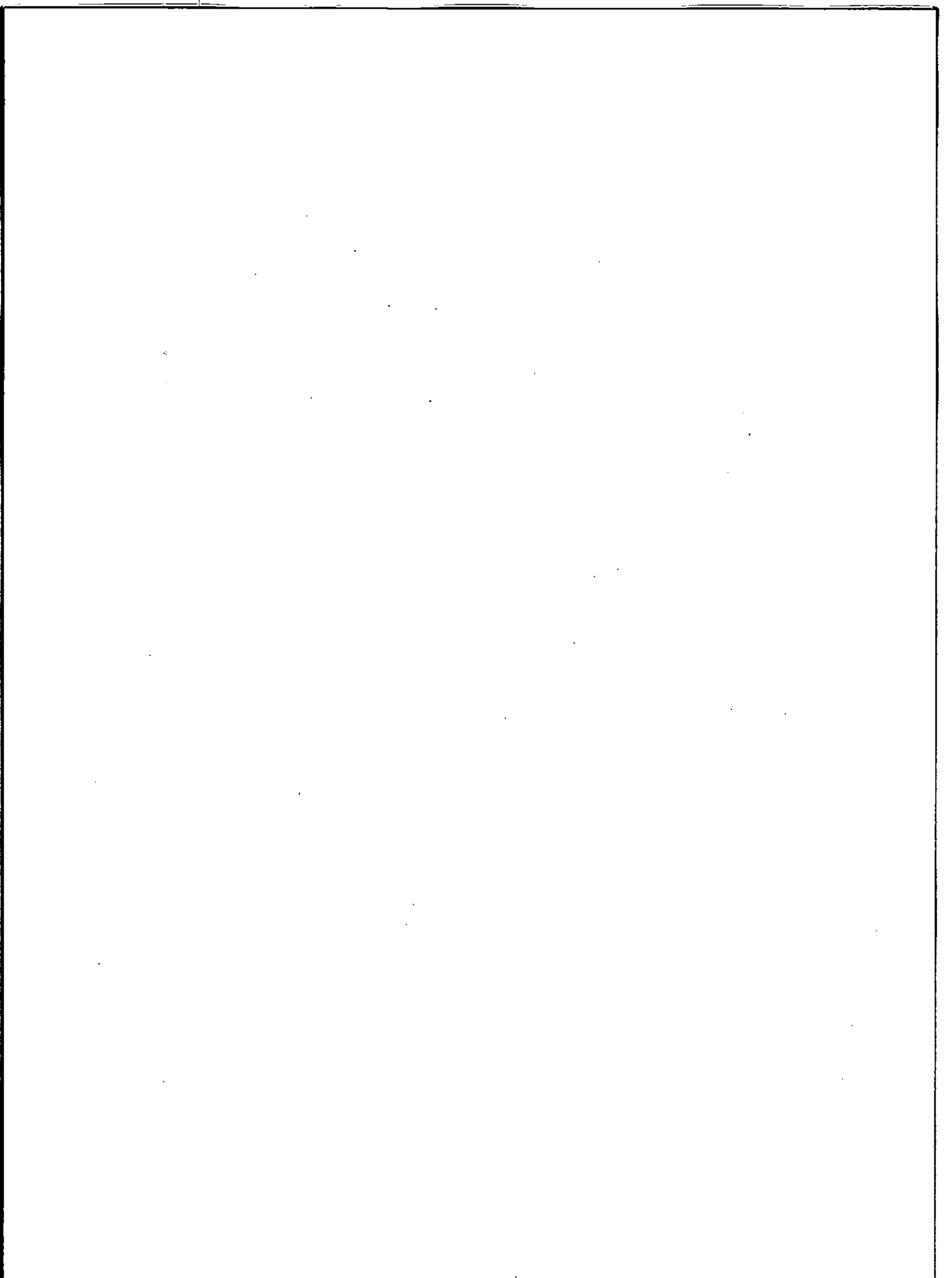

ลำดับ ที่	ยุทธศาสตร์	โครงการ	งบตามข้อบัญญัติ/ เทศบัญญัติ	ลงนามสัญญา	เบิกจ่าย	หมายเหตุ
๒๖.	ยุทธศาสตร์การพัฒนา ด้านโครงสร้างพื้นฐาน และโครงข่ายคมนาคม	ก่อสร้างโรงอาหาร คสล. ชั้นเดียว	๑,๕๐๐,๐๐๐.๐๐	-	-	อยู่ระหว่างดำเนินการ
๒๗.	ยุทธศาสตร์การพัฒนา ด้านโครงสร้างพื้นฐาน และโครงข่ายคมนาคม	รื้อถอนอาคารเก็บพัสดุกองช่าง คสล. ชั้นเดียว (เดิม)	๕๕,๐๐๐.๐๐	-	-	อยู่ระหว่างดำเนินการ
๒๘.	ยุทธศาสตร์การพัฒนา ด้านโครงสร้างพื้นฐาน และโครงข่ายคมนาคม	ก่อสร้างอาคาร คสล. ๒ ชั้นกอง ช่าง	๒,๐๐๐,๐๐๐.๐๐	-	-	อยู่ระหว่างดำเนินการ
๒๙.	ยุทธศาสตร์การพัฒนา ด้านโครงสร้างพื้นฐาน และโครงข่ายคมนาคม	ปรับปรุงซ่อมแซมห้องน้ำสนามกีฬา เทศบาลเมืองทับกวาง	๑๕๐,๐๐๐.๐๐	-	-	อยู่ระหว่างดำเนินการ
๓๐.	ยุทธศาสตร์การพัฒนา ด้านโครงสร้างพื้นฐาน และโครงข่ายคมนาคม	ปรับปรุงพื้นที่ชั้นล่างอาคารบ้านพัก พนักงานเทศบาลเมืองทับกวาง	๔๘๐,๐๐๐.๐๐	-	-	อยู่ระหว่างดำเนินการ
๓๑.	ยุทธศาสตร์การพัฒนา ด้านโครงสร้างพื้นฐาน และโครงข่ายคมนาคม	รื้อถอนโครงสร้างเหล็กสำหรับ ติดตั้งถังเก็บน้ำ	๔๐,๐๐๐.๐๐	-	-	อยู่ระหว่างดำเนินการ
๓๒.	ยุทธศาสตร์การพัฒนา ด้านโครงสร้างพื้นฐาน และโครงข่ายคมนาคม	ปรับปรุงอาคารห้องน้ำสาธารณะ บริเวณข้างสำนักงานเทศบาลเมือง ทับกวาง	๕๕๐,๐๐๐.๐๐	-	-	อยู่ระหว่างดำเนินการ
๓๓.	ยุทธศาสตร์การพัฒนา ด้านโครงสร้างพื้นฐาน และโครงข่ายคมนาคม	ปรับปรุงห้องน้ำในสำนักงาน เทศบาลเมืองทับกวาง	๑,๕๐๐,๐๐๐.๐๐	-	-	อยู่ระหว่างดำเนินการ

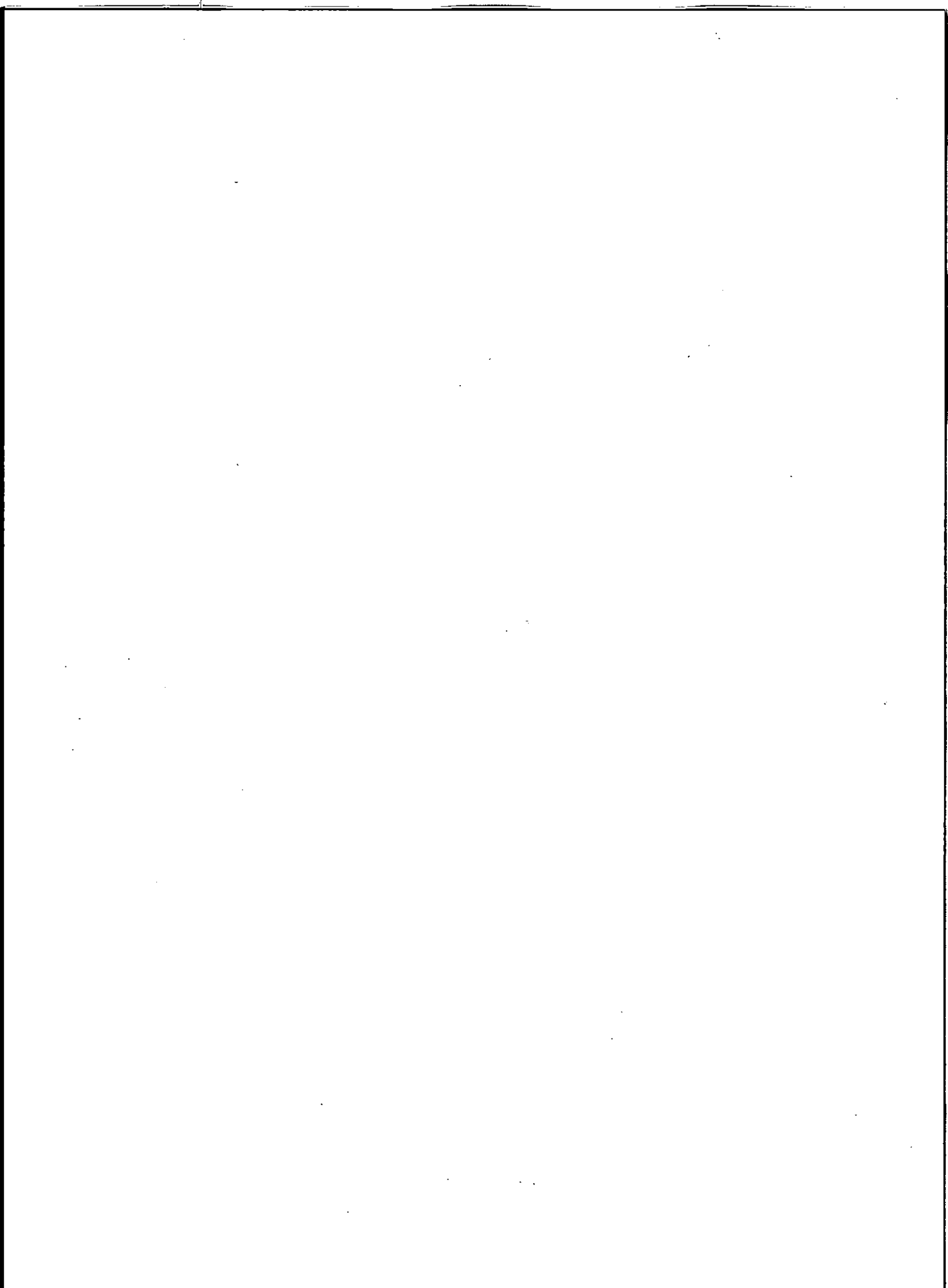

ยุทธศาสตร์ที่ ๒ ยุทธศาสตร์การพัฒนาคน สังคม เศรษฐกิจอย่างมีคุณภาพ

ลำดับ ที่	ยุทธศาสตร์	โครงการ	งบตามข้อบัญญัติ/ เทศบัญญัติ	ลงนามสัญญา	เบิกจ่าย	หมายเหตุ
๑.	ยุทธศาสตร์การพัฒนา คน สังคม เศรษฐกิจ อย่างมีคุณภาพ	โครงการช่วยเหลือประชาชนที่ เดือดร้อน ในเขตเทศบาล	๓๐๐,๐๐๐.๐๐	-	-	อยู่ระหว่างดำเนินการ
๒.	ยุทธศาสตร์การพัฒนา คน สังคม เศรษฐกิจ อย่างมีคุณภาพ	โครงการฝึกอาชีพให้แก่ประชาชนใน เขตเทศบาล	๑๐๐,๐๐๐.๐๐	๖,๐๗๖๐.๐๐	๖,๐๗๖๐.๐๐	ดำเนินการแล้ว
๓.	ยุทธศาสตร์การพัฒนา คน สังคม เศรษฐกิจ อย่างมีคุณภาพ	โครงการฝึกอบรมและทัศนศึกษาดู งานของคณะกรรมการชุมชน	๑,๑๗๖,๐๐๐.๐๐	-	-	อยู่ระหว่างดำเนินการ
๔.	ยุทธศาสตร์การพัฒนา คน สังคม เศรษฐกิจ อย่างมีคุณภาพ	โครงการฟื้นฟูคุณภาพชีวิตผู้สูงอายุ	๑,๐๐๐,๐๐๐.๐๐	-	-	อยู่ระหว่างดำเนินการ
๕.	ยุทธศาสตร์การพัฒนา คน สังคม เศรษฐกิจ อย่างมีคุณภาพ	โครงการอบรมและส่งเสริมอาชีพกลุ่ม สตรีแม่บ้าน	๑๐๐,๐๐๐.๐๐	-	-	อยู่ระหว่างดำเนินการ
๖.	ยุทธศาสตร์การพัฒนา คน สังคม เศรษฐกิจ อย่างมีคุณภาพ	โครงการพัฒนาศักยภาพสตรี	๕๐,๐๐๐.๐๐	-	-	อยู่ระหว่างดำเนินการ
๗.	ยุทธศาสตร์การพัฒนา คน สังคม เศรษฐกิจ อย่างมีคุณภาพ	โครงการเยี่ยมบ้านผู้สูงอายุ คนพิการ และคนด้อยโอกาสในเขตเทศบาล เมืองทับกวาง	๕๐,๐๐๐.๐๐	-	-	อยู่ระหว่างดำเนินการ
๘.	ยุทธศาสตร์การพัฒนา คน สังคม เศรษฐกิจ อย่างมีคุณภาพ	โครงการสานสัมพันธ์ครอบครัว	๔๕๐,๐๐๐.๐๐	-	-	อยู่ระหว่างดำเนินการ
๙.	ยุทธศาสตร์การพัฒนา คน สังคม เศรษฐกิจ อย่างมีคุณภาพ	โครงการพัฒนาคุณภาพชีวิตเด็กและ เยาวชน	๒๐๐,๐๐๐.๐๐	-	-	อยู่ระหว่างดำเนินการ
๑๐.	ยุทธศาสตร์การพัฒนา คน สังคม เศรษฐกิจ อย่างมีคุณภาพ	โครงการขับเคลื่อนปรัชญาเศรษฐกิจ พอเพียง	๓๐,๐๐๐.๐๐	-	-	อยู่ระหว่างดำเนินการ
๑๑.	ยุทธศาสตร์การพัฒนา คน สังคม เศรษฐกิจ อย่างมีคุณภาพ	โครงการเบี้ยยังชีพผู้พิการ	๔,๖๖๘,๐๐๐.๐๐	๒,๓๘๒,๘๐๐.๐๐	๒,๓๘๒,๘๐๐.๐๐	ดำเนินการแล้ว

ลำดับ ที่	ยุทธศาสตร์	โครงการ	งบตามข้อบัญญัติ/ เทศบัญญัติ	ลงนามสัญญา	เบิกจ่าย	หมายเหตุ
๑๒.	ยุทธศาสตร์การพัฒนา คน สังคม เศรษฐกิจ อย่างมีคุณภาพ	โครงการเบี้ยยังชีพผู้สูงอายุ	๒๐,๗๓๘,๔๐๐.๐๐	๑๐,๐๖๑,๕๐๐.๐๐	๑๐,๐๖๑,๕๐๐.๐๐	ดำเนินการแล้ว
๑๓.	ยุทธศาสตร์การพัฒนา คน สังคม เศรษฐกิจ อย่างมีคุณภาพ	โครงการเบี้ยยังชีพผู้ป่วยเอดส์	๑๐๘,๐๐๐.๐๐	๕๑,๐๐๐.๐๐	๕๑,๐๐๐.๐๐	ดำเนินการแล้ว
๑๔.	ยุทธศาสตร์การพัฒนา คน สังคม เศรษฐกิจ อย่างมีคุณภาพ	โครงการจัดงานวันเด็กแห่งชาติของ เทศบาลห้วยแก้ว	๕๐๐,๐๐๐.๐๐	๔๕๖,๘๒๐.๐๐	๔๕๖,๘๒๐.๐๐	ดำเนินการแล้ว
๑๕.	ยุทธศาสตร์การพัฒนา คน สังคม เศรษฐกิจ อย่างมีคุณภาพ	โครงการแข่งขันกีฬาภายใน สำนักงานเทศบาลเมืองห้วยแก้ว	๑๐๐,๐๐๐.๐๐	๙๙,๗๒๖.๐๐	๙๙,๗๒๖.๐๐	ดำเนินการแล้ว
๑๖.	ยุทธศาสตร์การพัฒนา คน สังคม เศรษฐกิจ อย่างมีคุณภาพ	โครงการจัดการแข่งขันกีฬา ด้าน ยาเสพติดในชุมชน	๕๗๗,๘๐๐.๐๐	๕๖๔,๒๕๕.๐๐	๕๖๔,๒๕๕.๐๐	ดำเนินการแล้ว
๑๗.	ยุทธศาสตร์การพัฒนา คน สังคม เศรษฐกิจ อย่างมีคุณภาพ	โครงการแข่งขันกีฬานักเรียนใน สังกัดและพื้นที่รับผิดชอบของ เทศบาลเมืองห้วยแก้ว	๑๐๐,๐๐๐.๐๐	-	-	อยู่ระหว่างดำเนินการ
๑๘.	ยุทธศาสตร์การพัฒนา คน สังคม เศรษฐกิจ อย่างมีคุณภาพ	โครงการส่งเสริมการท่องเที่ยว	๑๐๐,๐๐๐.๐๐	-	-	อยู่ระหว่างดำเนินการ

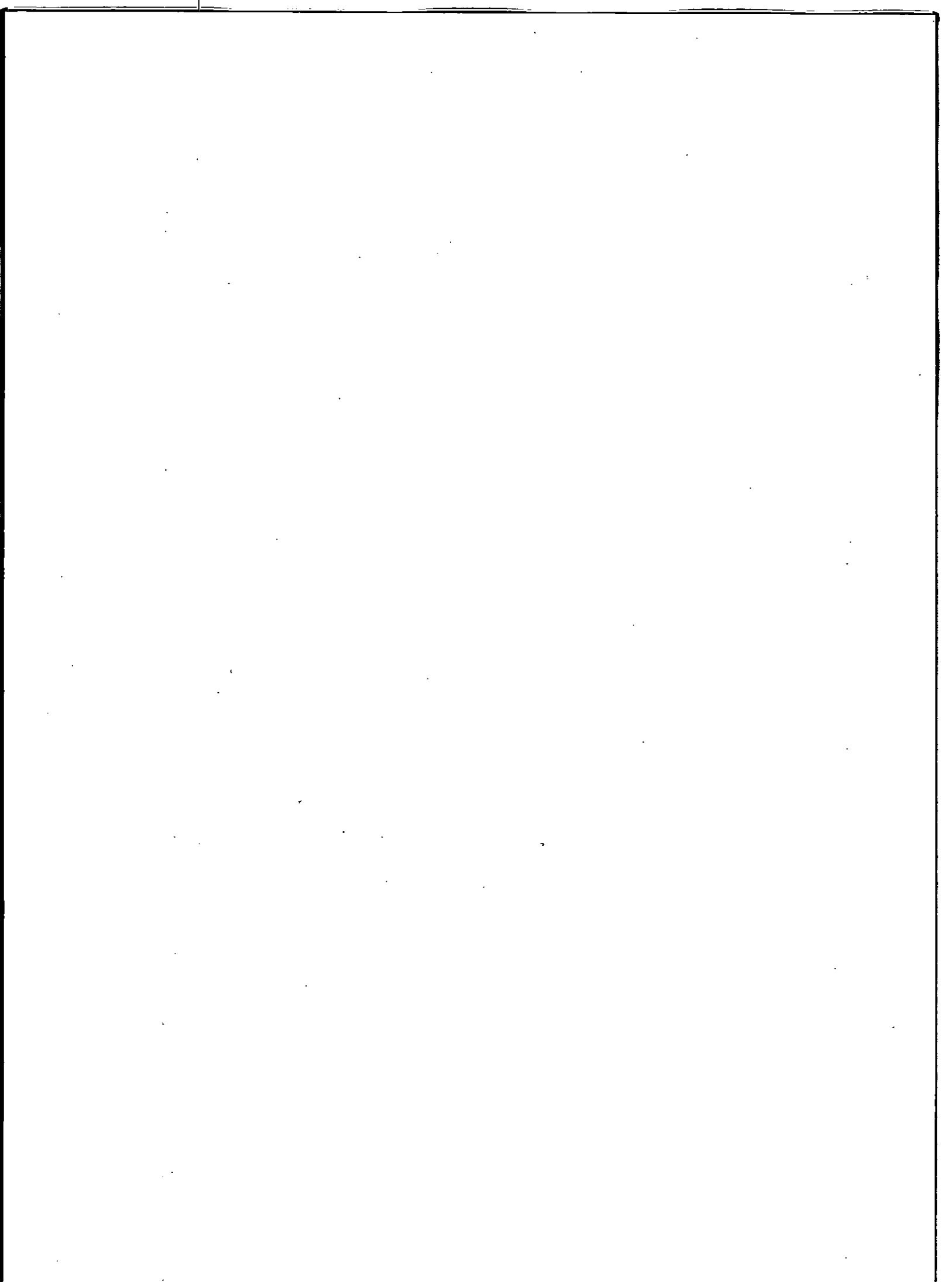

ยุทธศาสตร์ที่ ๓ ยุทธศาสตร์การพัฒนาด้านการศึกษา ศาสนา ศิลปวัฒนธรรมจารีตและภูมิปัญญาท้องถิ่น

ลำดับ ที่	ยุทธศาสตร์	โครงการ	งบตามข้อบัญญัติ/ เทศบัญญัติ	ลงนามสัญญา	เบิกจ่าย	หมายเหตุ
๑.	ยุทธศาสตร์การพัฒนา ด้านการศึกษา ศาสนา ศิลปวัฒนธรรมจารีต และภูมิปัญญาท้องถิ่น	โครงการเกษตรกรรมตามแนวทาง เศรษฐกิจพอเพียง โรงเรียน เทศบาลทับกวาง ๑ (สมุห์พร้อม)	๑๐,๐๐๐.๐๐	๑๐,๐๐๐.๐๐	๑๐,๐๐๐.๐๐	ดำเนินการแล้ว
๒.	ยุทธศาสตร์การพัฒนา ด้านการศึกษา ศาสนา ศิลปวัฒนธรรมจารีต และภูมิปัญญาท้องถิ่น	โครงการเกษตรกรรมตามแนวทาง เศรษฐกิจพอเพียง โรงเรียน เทศบาลทับกวาง ๒ (จิตรประไพชา เล็ด)	๑๐,๐๐๐.๐๐	๑๐,๐๐๐.๐๐	๑๐,๐๐๐.๐๐	ดำเนินการแล้ว
๓.	ยุทธศาสตร์การพัฒนา ด้านการศึกษา ศาสนา ศิลปวัฒนธรรมจารีต และภูมิปัญญาท้องถิ่น	โครงการครูภูมิปัญญาท้องถิ่น โรงเรียนเทศบาลทับกวาง ๑ (สมุห์พร้อม)	๘,๐๐๐.๐๐	-	-	อยู่ระหว่างดำเนินการ
๔.	ยุทธศาสตร์การพัฒนา ด้านการศึกษา ศาสนา ศิลปวัฒนธรรมจารีต และภูมิปัญญาท้องถิ่น	โครงการครูภูมิปัญญาท้องถิ่น โรงเรียนเทศบาลทับกวาง ๒ (จิตรประไพชาเล็ด)	๕,๐๐๐.๐๐	-	-	อยู่ระหว่างดำเนินการ
๕.	ยุทธศาสตร์การพัฒนา ด้านการศึกษา ศาสนา ศิลปวัฒนธรรมจารีต และภูมิปัญญาท้องถิ่น	โครงการค่ายภาษาอังกฤษ โรงเรียนเทศบาลทับกวาง ๑ (สมุห์พร้อม)	๑๐,๐๐๐.๐๐	๑๐,๐๐๐.๐๐	๑๐,๐๐๐.๐๐	ดำเนินการแล้ว
๖.	ยุทธศาสตร์การพัฒนา ด้านการศึกษา ศาสนา ศิลปวัฒนธรรมจารีต และภูมิปัญญาท้องถิ่น	โครงการลูกเสือ เนตรนารีน้อย ของศูนย์พัฒนาเด็กเล็กเทศบาล เมืองทับกวาง	๑๐,๐๐๐.๐๐	๑๐,๐๐๐.๐๐	๑๐,๐๐๐.๐๐	ดำเนินการแล้ว
๗.	ยุทธศาสตร์การพัฒนา ด้านการศึกษา ศาสนา ศิลปวัฒนธรรมจารีต และภูมิปัญญาท้องถิ่น	โครงการประชุมผู้ปกครองเด็กเล็ก ของศูนย์พัฒนาเด็กเล็กเทศบาล เมืองทับกวาง	๔,๐๐๐.๐๐	-	-	อยู่ระหว่างดำเนินการ
๘.	ยุทธศาสตร์การพัฒนา ด้านการศึกษา ศาสนา ศิลปวัฒนธรรมจารีต และภูมิปัญญาท้องถิ่น	โครงการกิจกรรมวันภาษาไทย แห่งชาติโรงเรียนเทศบาลทับกวาง ๑ (สมุห์พร้อม)	๖,๐๐๐.๐๐	-	-	อยู่ระหว่างดำเนินการ

ลำดับ ที่	ยุทธศาสตร์	โครงการ	งบตามข้อบัญญัติ/ เทศบัญญัติ	ลงนามสัญญา	เบิกจ่าย	หมายเหตุ
๙.	ยุทธศาสตร์การพัฒนา ด้านการศึกษา ศาสนา ศิลปวัฒนธรรมจารีต และภูมิปัญญาท้องถิ่น	โครงการจัดงานเฉลิม พระชนมพรรษา พระบาทสมเด็จพระปรเมนทรมหาอานันทมหิดล ศรีสรีนครินทร์ ทรมหาวิราลงกรณา พระวชิร เกล้าเจ้าอยู่หัว ของโรงเรียนเทศบาล ทับกวาง ๑ (สมุห์พร้อม)	๑๐,๐๐๐.๐๐	-	-	อยู่ระหว่างดำเนินการ
๑๐.	ยุทธศาสตร์การพัฒนา ด้านการศึกษา ศาสนา ศิลปวัฒนธรรมจารีต และภูมิปัญญาท้องถิ่น	โครงการจัดงานเฉลิม พระชนมพรรษา พระบาทสมเด็จพระปรเมนทรมหาอานันทมหิดล ศรีสรีนครินทร์ ทรมหาวิราลงกรณา พระวชิร เกล้าเจ้าอยู่หัว ของโรงเรียนเทศบาล ทับกวาง ๒ (จิตรประไพชาเล็ด)	๑๐,๐๐๐.๐๐	-	-	อยู่ระหว่างดำเนินการ
๑๑.	ยุทธศาสตร์การพัฒนา ด้านการศึกษา ศาสนา ศิลปวัฒนธรรมจารีต และภูมิปัญญาท้องถิ่น	โครงการกิจกรรมวันภาษาไทยแห่งชาติ โรงเรียนเทศบาลทับกวาง ๒ (จิตรประไพชาเล็ด)	๖,๐๐๐.๐๐	-	-	อยู่ระหว่างดำเนินการ
๑๒.	ยุทธศาสตร์การพัฒนา ด้านการศึกษา ศาสนา ศิลปวัฒนธรรมจารีต และภูมิปัญญาท้องถิ่น	โครงการจัดงานเฉลิม พระชนมพรรษา พระบาทสมเด็จพระปรเมนทรมหาอานันทมหิดล ศรีสรีนครินทร์ ทรมหาวิราลงกรณา พระวชิร เกล้าเจ้าอยู่หัว ของศูนย์พัฒนาเด็กเล็ก เทศบาลเมืองทับกวาง	๑๐,๐๐๐.๐๐	-	-	อยู่ระหว่างดำเนินการ
๑๓.	ยุทธศาสตร์การพัฒนา ด้านการศึกษา ศาสนา ศิลปวัฒนธรรมจารีต และภูมิปัญญาท้องถิ่น	โครงการจัดงานวันพ่อแห่งชาติ ของศูนย์พัฒนาเด็กเล็กเทศบาลเมือง ทับกวาง	๑๐,๐๐๐.๐๐	๑๐,๐๐๐.๐๐	๑๐,๐๐๐.๐๐	ดำเนินการแล้ว
๑๔.	ยุทธศาสตร์การพัฒนา ด้านการศึกษา ศาสนา ศิลปวัฒนธรรมจารีต และภูมิปัญญาท้องถิ่น	โครงการจัดงานวันพ่อแห่งชาติ ของโรงเรียนเทศบาลทับกวาง ๑ (สมุห์พร้อม)	๑๐,๐๐๐.๐๐	๑๐,๐๐๐.๐๐	๑๐,๐๐๐.๐๐	ดำเนินการแล้ว
๑๕.	ยุทธศาสตร์การพัฒนา ด้านการศึกษา ศาสนา ศิลปวัฒนธรรมจารีต และภูมิปัญญาท้องถิ่น	โครงการจัดงานวันพ่อแห่งชาติ ของโรงเรียนเทศบาลทับกวาง ๒ (จิตรประไพชาเล็ด)	๑๐,๐๐๐.๐๐	๑๐,๐๐๐.๐๐	๑๐,๐๐๐.๐๐	ดำเนินการแล้ว

ลำดับ ที่	ยุทธศาสตร์	โครงการ	งบตามข้อบัญญัติ/ เทศบัญญัติ	ลงนามสัญญา	เบิกจ่าย	หมายเหตุ
๑๖.	ยุทธศาสตร์การพัฒนา ด้านการศึกษา ศาสนา ศิลปวัฒนธรรมจารีต และภูมิปัญญาท้องถิ่น	โครงการจัดงานวันแม่แห่งชาติ ของศูนย์พัฒนาเด็กเล็กเทศบาล เมืองทับกวาง	๑๐,๐๐๐.๐๐	-	-	อยู่ระหว่างดำเนินการ
๑๗.	ยุทธศาสตร์การพัฒนา ด้านการศึกษา ศาสนา ศิลปวัฒนธรรมจารีต และภูมิปัญญาท้องถิ่น	โครงการจัดงานวันแม่แห่งชาติ ของโรงเรียนเทศบาลทับกวาง ๑ (สมุห์พร้อม)	๑๐,๐๐๐.๐๐	-	-	อยู่ระหว่างดำเนินการ
๑๘.	ยุทธศาสตร์การพัฒนา ด้านการศึกษา ศาสนา ศิลปวัฒนธรรมจารีต และภูมิปัญญาท้องถิ่น	โครงการจัดงานวันแม่แห่งชาติ ของโรงเรียนเทศบาลทับกวาง ๒ (จิตรประไพชาเล็ด)	๑๐,๐๐๐.๐๐	-	-	อยู่ระหว่างดำเนินการ
๑๙.	ยุทธศาสตร์การพัฒนา ด้านการศึกษา ศาสนา ศิลปวัฒนธรรมจารีต และภูมิปัญญาท้องถิ่น	โครงการธนาคารขยะครบวงจร ของเทศบาลทับกวาง ๑ (สมุห์ พร้อม)	๕,๐๐๐.๐๐	๕,๐๐๐.๐๐	๕,๐๐๐.๐๐	ดำเนินการแล้ว
๒๐.	ยุทธศาสตร์การพัฒนา ด้านการศึกษา ศาสนา ศิลปวัฒนธรรมจารีต และภูมิปัญญาท้องถิ่น	โครงการธนาคารขยะครบวงจร ของเทศบาลทับกวาง ๒ (จิตรประไพชาเล็ด)	๕,๐๐๐.๐๐	๕,๐๐๐.๐๐	๕,๐๐๐.๐๐	ดำเนินการแล้ว
๒๑.	ยุทธศาสตร์การพัฒนา ด้านการศึกษา ศาสนา ศิลปวัฒนธรรมจารีต และภูมิปัญญาท้องถิ่น	โครงการประชุมคณะกรรมการ สถานศึกษาขั้นพื้นฐานกรรมการ ชุมชน และผู้ปกครองนักเรียน โรงเรียนเทศบาลทับกวาง ๑ (สมุห์พร้อม)	๑๐,๐๐๐.๐๐	-	-	อยู่ระหว่างดำเนินการ
๒๒.	ยุทธศาสตร์การพัฒนา ด้านการศึกษา ศาสนา ศิลปวัฒนธรรมจารีต และภูมิปัญญาท้องถิ่น	โครงการปลูกพืชผักสวนครัว ของศูนย์พัฒนาเด็กเล็กในสังกัด เทศบาลเมืองทับกวาง	๔,๐๐๐.๐๐	-	-	อยู่ระหว่างดำเนินการ
๒๓.	ยุทธศาสตร์การพัฒนา ด้านการศึกษา ศาสนา ศิลปวัฒนธรรมจารีต และภูมิปัญญาท้องถิ่น	โครงการปัจฉิมนิเทศ	๔๐,๐๐๐.๐๐	๔๐,๐๐๐.๐๐	๔๐,๐๐๐.๐๐	ดำเนินการแล้ว

ลำดับ ที่	ยุทธศาสตร์	โครงการ	งบตามข้อบัญญัติ/ เทศบัญญัติ	ลงนามสัญญา	เบิกจ่าย	หมายเหตุ
๒๔.	ยุทธศาสตร์การพัฒนา ด้านการศึกษา ศาสนา ศิลปวัฒนธรรมจารีต และภูมิปัญญาท้องถิ่น	โครงการเปิดโลกการเรียนรู้ โรงเรียนเทศบาลทับกวาง ๑ (สมุห์พร้อม)	๓๐,๐๐๐.๐๐	๓๐,๐๐๐.๐๐	๓๐,๐๐๐.๐๐	ดำเนินการแล้ว
๒๕.	ยุทธศาสตร์การพัฒนา ด้านการศึกษา ศาสนา ศิลปวัฒนธรรมจารีต และภูมิปัญญาท้องถิ่น	โครงการเปิดโลกการเรียนรู้ โรงเรียนเทศบาลทับกวาง ๒ (จิตรประไพชาเลต์)	๓๐,๐๐๐.๐๐	๓๐,๐๐๐.๐๐	๓๐,๐๐๐.๐๐	ดำเนินการแล้ว
๒๖.	ยุทธศาสตร์การพัฒนา ด้านการศึกษา ศาสนา ศิลปวัฒนธรรมจารีต และภูมิปัญญาท้องถิ่น	โครงการเปิดโลกงานวิชาการ ปฐมวัย ของศูนย์พัฒนาเด็กเล็ก ในสังกัดเทศบาลเมืองทับกวาง	๒๕,๐๐๐.๐๐	๒๕,๐๐๐.๐๐	๒๕,๐๐๐.๐๐	ดำเนินการแล้ว
๒๗.	ยุทธศาสตร์การพัฒนา ด้านการศึกษา ศาสนา ศิลปวัฒนธรรมจารีต และภูมิปัญญาท้องถิ่น	โครงการฝึกอบรมและทัศนศึกษา พนักงานครูเทศบาล บุคลากร ทางการศึกษาในสังกัดเทศบาล เมืองทับกวาง	๓๐๐,๐๐๐.๐๐	-	-	อยู่ระหว่างดำเนินการ
๒๘.	ยุทธศาสตร์การพัฒนา ด้านการศึกษา ศาสนา ศิลปวัฒนธรรมจารีต และภูมิปัญญาท้องถิ่น	โครงการภูมิปัญญาท้องถิ่น ของ ศูนย์พัฒนาเด็กเล็กในสังกัด เทศบาลเมืองทับกวาง	๘,๐๐๐.๐๐	-	-	อยู่ระหว่างดำเนินการ
๒๙.	ยุทธศาสตร์การพัฒนา ด้านการศึกษา ศาสนา ศิลปวัฒนธรรมจารีต และภูมิปัญญาท้องถิ่น	โครงการโรงเรียนส่งเสริมสุขภาพ ในโรงเรียนเทศบาลเมืองทับกวาง ๑ (สมุห์พร้อม)	๘,๐๐๐.๐๐	๘,๐๐๐.๐๐	๘,๐๐๐.๐๐	ดำเนินการแล้ว
๓๐.	ยุทธศาสตร์การพัฒนา ด้านการศึกษา ศาสนา ศิลปวัฒนธรรมจารีต และภูมิปัญญาท้องถิ่น	โครงการโรงเรียนส่งเสริมสุขภาพ ในโรงเรียนเทศบาลเมืองทับกวาง ๒ (จิตรประไพชาเลต์)	๘,๐๐๐.๐๐	๘,๐๐๐.๐๐	๘,๐๐๐.๐๐	ดำเนินการแล้ว
๓๑.	ยุทธศาสตร์การพัฒนา ด้านการศึกษา ศาสนา ศิลปวัฒนธรรมจารีต และภูมิปัญญาท้องถิ่น	โครงการวันวิทยาศาสตร์ ของ โรงเรียนเทศบาลทับกวาง ๑ (สมุห์พร้อม)	๑๐,๐๐๐.๐๐	-	-	อยู่ระหว่างดำเนินการ

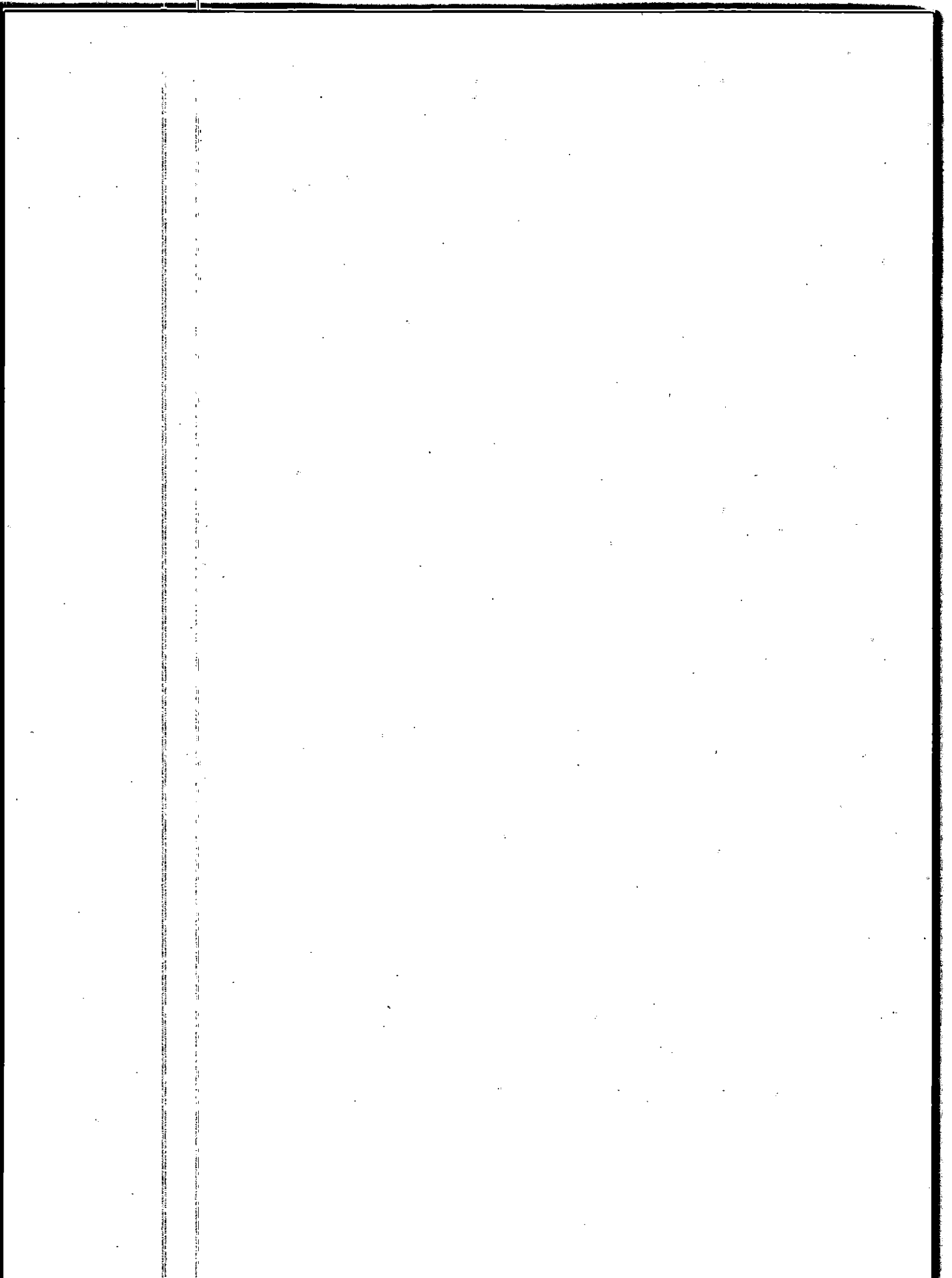

ลำดับ ที่	ยุทธศาสตร์	โครงการ	งบตามข้อบัญญัติ/ เทศบัญญัติ	ลงนามสัญญา	เบิกจ่าย	หมายเหตุ
๓๒.	ยุทธศาสตร์การพัฒนา ด้านการศึกษา ศาสนา ศิลปวัฒนธรรมจารีต และภูมิปัญญาท้องถิ่น	โครงการวันวิทยาศาสตร์ ของ โรงเรียนเทศบาลทับกวาง ๒ (จิตรประไพชาเสต์)	๑๐,๐๐๐.๐๐	-	-	อยู่ระหว่างดำเนินการ
๓๓	ยุทธศาสตร์การพัฒนา ด้านการศึกษา ศาสนา ศิลปวัฒนธรรมจารีต และภูมิปัญญาท้องถิ่น	โครงการวันไหว้ครู ของโรงเรียน เทศบาลทับกวาง ๑ (สมุห์พร้อม)	๕,๐๐๐.๐๐	๕,๐๐๐.๐๐	๕,๐๐๐.๐๐	ดำเนินการแล้ว
๓๔.	ยุทธศาสตร์การพัฒนา ด้านการศึกษา ศาสนา ศิลปวัฒนธรรมจารีต และภูมิปัญญาท้องถิ่น	โครงการวันไหว้ครู ของโรงเรียน เทศบาลทับกวาง ๒ (จิตรประไพชาเสต์)	๕,๐๐๐.๐๐	๕,๐๐๐.๐๐	๕,๐๐๐.๐๐	ดำเนินการแล้ว
๓๕.	ยุทธศาสตร์การพัฒนา ด้านการศึกษา ศาสนา ศิลปวัฒนธรรมจารีต และภูมิปัญญาท้องถิ่น	โครงการส่งเสริมคุณธรรม- จริยธรรม ของศูนย์พัฒนาเด็กเล็ก ในสังกัดเทศบาลเมืองทับกวาง..	๑๐,๐๐๐.๐๐	๑๐,๐๐๐.๐๐	๑๐,๐๐๐.๐๐	ดำเนินการแล้ว
๓๖.	ยุทธศาสตร์การพัฒนา ด้านการศึกษา ศาสนา ศิลปวัฒนธรรมจารีต และภูมิปัญญาท้องถิ่น	โครงการสายใยรักครอบครัว ของศูนย์พัฒนาเด็กเล็กในสังกัด เทศบาลเมืองทับกวาง	๑๐,๐๐๐.๐๐	-	-	อยู่ระหว่างดำเนินการ
๓๗.	ยุทธศาสตร์การพัฒนา ด้านการศึกษา ศาสนา ศิลปวัฒนธรรมจารีต และภูมิปัญญาท้องถิ่น	โครงการสายใยรักแห่งครอบครัว ของโรงเรียนเทศบาลทับกวาง ๑ (สมุห์พร้อม)	๑๐,๐๐๐.๐๐	-	-	อยู่ระหว่างดำเนินการ
๓๘.	ยุทธศาสตร์การพัฒนา ด้านการศึกษา ศาสนา ศิลปวัฒนธรรมจารีต และภูมิปัญญาท้องถิ่น	โครงการสายใยรักแห่งครอบครัว ของโรงเรียนเทศบาลทับกวาง ๒ (จิตรประไพชาเสต์)	๑๐,๐๐๐.๐๐	-	-	อยู่ระหว่างดำเนินการ
๓๙.	ยุทธศาสตร์การพัฒนา ด้านการศึกษา ศาสนา ศิลปวัฒนธรรมจารีต และภูมิปัญญาท้องถิ่น	โครงการสนับสนุนค่าใช้จ่ายการ บริหารสถานศึกษา ของโรงเรียน เทศบาลทับกวาง ๑ (สมุห์พร้อม)	๑,๕๘๒,๒๔๐.๐๐	๖๓๕,๙๐๒.๐๐	๖๓๕,๙๐๒.๐๐	ดำเนินการแล้ว

ลำดับ ที่	ยุทธศาสตร์	โครงการ	งบตามข้อบัญญัติ/ เทศบัญญัติ	ลงนามสัญญา	เบิกจ่าย	หมายเหตุ
๔๐.	ยุทธศาสตร์การพัฒนา ด้านการศึกษา ศาสนา ศิลปวัฒนธรรมจารีต และภูมิปัญญาท้องถิ่น	โครงการสนับสนุนค่าใช้จ่าย การบริหารสถานศึกษา ของโรงเรียนเทศบาลทับกวาง ๒ (จิตรประไพชาเลต์)	๔,๓๙๐,๑๘๑.๐๐	๒,๔๗๘,๐๑๕.๐๐	๒,๔๗๘,๐๑๕.๐๐	ดำเนินการแล้ว
๔๑.	ยุทธศาสตร์การพัฒนา ด้านการศึกษา ศาสนา ศิลปวัฒนธรรมจารีต และภูมิปัญญาท้องถิ่น	โครงการสนับสนุนค่าใช้จ่ายการ บริหารสถานศึกษาของศูนย์พัฒนา เด็กเล็กจิตรประไพชาเลต์	๒๙๘,๙๘๐.๐๐	๗๐,๗๐๗.๐๐	๗๐,๗๐๗.๐๐	ดำเนินการแล้ว
๔๒.	ยุทธศาสตร์การพัฒนา ด้านการศึกษา ศาสนา ศิลปวัฒนธรรมจารีต และภูมิปัญญาท้องถิ่น	โครงการสนับสนุนค่าใช้จ่ายการ บริหารสถานศึกษาของศูนย์พัฒนา เด็กเล็กป่าไผ่	๑,๑๘๑,๖๔๐.๐๐	๓๐๕,๔๘๒.๐๐	๓๐๕,๔๘๒.๐๐	ดำเนินการแล้ว
๔๓.	ยุทธศาสตร์การพัฒนา ด้านการศึกษา ศาสนา ศิลปวัฒนธรรมจารีต และภูมิปัญญาท้องถิ่น	โครงการกีฬาภายในโรงเรียน และศูนย์พัฒนาเด็กเล็กในสังกัด เทศบาลเมืองทับกวาง	๑๐๐,๐๐๐.๐๐	-	-	อยู่ระหว่าง ดำเนินการ
๔๔.	ยุทธศาสตร์การพัฒนา ด้านการศึกษา ศาสนา ศิลปวัฒนธรรมจารีต และภูมิปัญญาท้องถิ่น	โครงการค่ายภาษาอังกฤษ โรงเรียนเทศบาลทับกวาง ๒ (จิตรประไพชาเลต์)	๑๐,๐๐๐.๐๐	๑๐,๐๐๐.๐๐	๑๐,๐๐๐.๐๐	ดำเนินการแล้ว
๔๕.	ยุทธศาสตร์การพัฒนา ด้านการศึกษา ศาสนา ศิลปวัฒนธรรมจารีต และภูมิปัญญาท้องถิ่น	โครงการจัดงานวันขึ้นปีใหม่	๑๐๐,๐๐๐.๐๐	๙๖,๕๓๖.๐๐	๙๖,๕๓๖.๐๐	ดำเนินการแล้ว
๔๖.	ยุทธศาสตร์การพัฒนา ด้านการศึกษา ศาสนา ศิลปวัฒนธรรมจารีต และภูมิปัญญาท้องถิ่น	โครงการประเพณีลอยกระทง	๔๒๒,๒๐๐.๐๐	๔๒๒,๒๐๐.๐๐	๔๒๒,๒๐๐.๐๐	ดำเนินการแล้ว
๔๗.	ยุทธศาสตร์การพัฒนา ด้านการศึกษา ศาสนา ศิลปวัฒนธรรมจารีต และภูมิปัญญาท้องถิ่น	โครงการบรรพชาสามเณร ภาคฤดูร้อน	๕๐๐,๐๐๐.๐๐	๒๐,๓๒๔.๐๐	-	ดำเนินการแล้ว

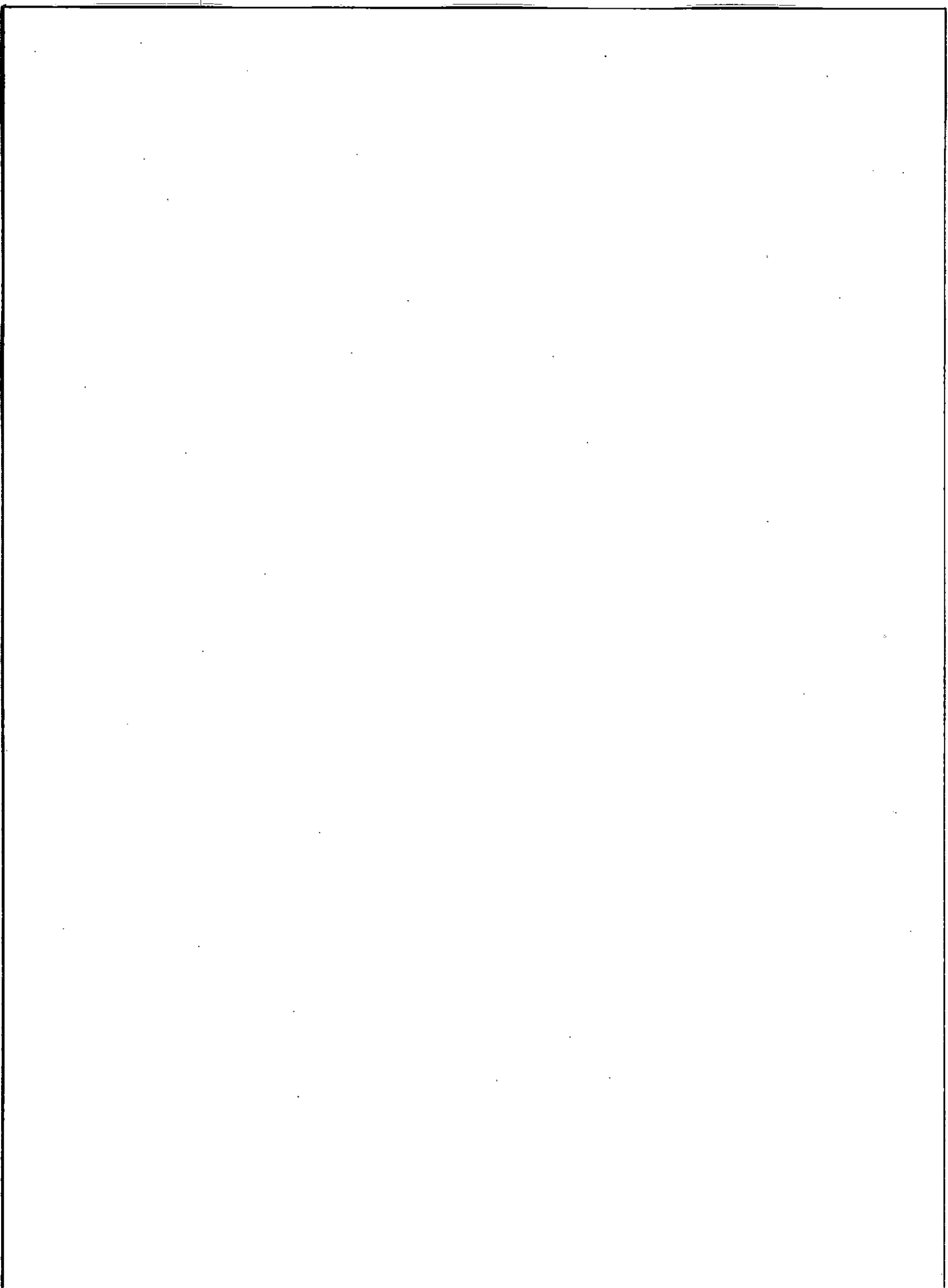

ลำดับ ที่	ยุทธศาสตร์	โครงการ	งบตามข้อบัญญัติ/ เทศบัญญัติ	ลงนามสัญญา	เบิกจ่าย	หมายเหตุ
๔๘.	ยุทธศาสตร์การพัฒนา ด้านการศึกษา ศาสนา ศิลปวัฒนธรรมจารีต และภูมิปัญญาท้องถิ่น	โครงการรตน้ำขอพรผู้สูงอายุ	๕๐๐,๐๐๐.๐๐	-	-	อยู่ระหว่างดำเนินการ
๔๙.	ยุทธศาสตร์การพัฒนา ด้านการศึกษา ศาสนา ศิลปวัฒนธรรมจารีต และภูมิปัญญาท้องถิ่น	โครงการประเพณีตักบาตรดอกไม้	๔๐๐,๐๐๐.๐๐	-	-	อยู่ระหว่างดำเนินการ
๕๐.	ยุทธศาสตร์การพัฒนา ด้านการศึกษา ศาสนา ศิลปวัฒนธรรมจารีต และภูมิปัญญาท้องถิ่น	เงินอุดหนุนโรงเรียนชุมชนนิคม ทับกวางสงเคราะห์ ๑	๒,๑๗๒,๘๐๐.๐๐	๘๖๔,๖๐๐.๐๐	๘๓๕,๙๒๐.๐๐	ดำเนินการแล้ว
๕๑.	ยุทธศาสตร์การพัฒนา ด้านการศึกษา ศาสนา ศิลปวัฒนธรรมจารีต และภูมิปัญญาท้องถิ่น	เงินอุดหนุนโรงเรียนนิคมทับกวาง สงเคราะห์ ๒	๘๑๒,๐๐๐.๐๐	๒๘๘,๒๐๐.๐๐	๒๘๒,๙๖๐.๐๐	ดำเนินการแล้ว
๕๒.	ยุทธศาสตร์การพัฒนา ด้านการศึกษา ศาสนา ศิลปวัฒนธรรมจารีต และภูมิปัญญาท้องถิ่น	เงินอุดหนุนโรงเรียนบ้านชัยบอน	๓๔๒,๐๐๐.๐๐	๑๓๒,๘๕๐.๐๐	๑๓๒,๘๕๐.๐๐	ดำเนินการแล้ว
๕๓.	ยุทธศาสตร์การพัฒนา ด้านการศึกษา ศาสนา ศิลปวัฒนธรรมจารีต และภูมิปัญญาท้องถิ่น	เงินอุดหนุนโรงเรียนบ้าน หนองผักบุ้ง	๑,๓๑๖,๐๐๐.๐๐	๕๒๓,๖๐๐.๐๐	๕๑๔,๐๘๐.๐๐	ดำเนินการแล้ว
๕๔.	ยุทธศาสตร์การพัฒนา ด้านการศึกษา ศาสนา ศิลปวัฒนธรรมจารีต และภูมิปัญญาท้องถิ่น	เงินอุดหนุนโรงเรียนวัดป่าไผ่	๒,๐๗๒,๐๐๐.๐๐	๗๕๒,๐๐๐.๐๐	๗๗๗,๖๐๐.๐๐	ดำเนินการแล้ว
๕๕.	ยุทธศาสตร์การพัฒนา ด้านการศึกษา ศาสนา ศิลปวัฒนธรรมจารีต และภูมิปัญญาท้องถิ่น	เงินอุดหนุนโรงเรียนอนุบาล ทับกวาง	๑,๔๘๙,๖๐๐.๐๐	๖๒๐,๔๐๐.๐๐	๘๑๗,๓๒๐.๐๐	ดำเนินการแล้ว

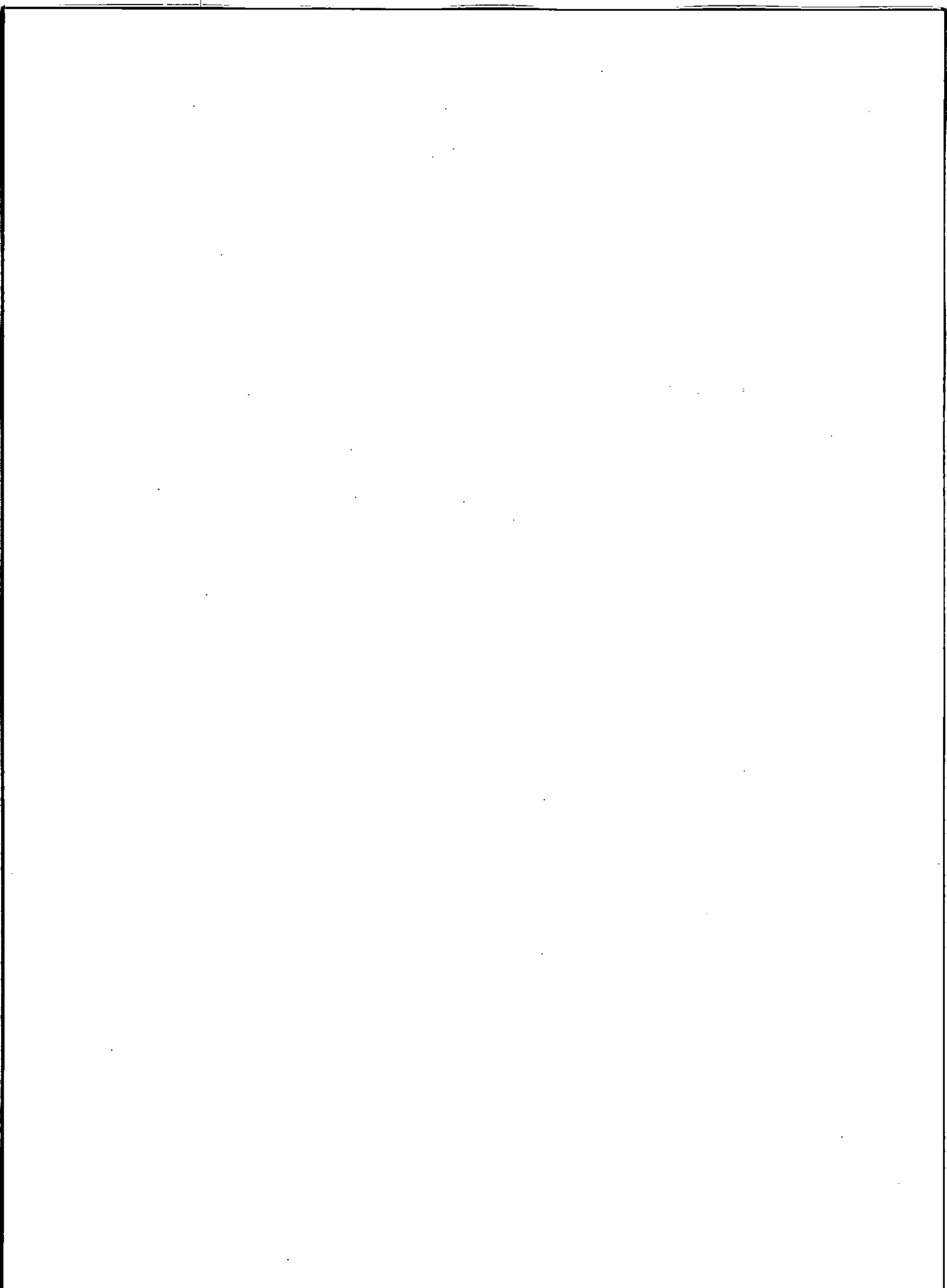

ยุทธศาสตร์ที่ ๔ ยุทธศาสตร์การพัฒนาด้านสาธารณสุข และบริหารจัดการทรัพยากรธรรมชาติและสิ่งแวดล้อม

ลำดับ ที่	ยุทธศาสตร์	โครงการ	งบตามข้อบัญญัติ/ เทศบัญญัติ	ลงนามสัญญา	เบิกจ่าย	หมายเหตุ
๑.	ยุทธศาสตร์การพัฒนา ด้านสาธารณสุข และบริหาร จัดการทรัพยากรธรรมชาติ และสิ่งแวดล้อม	โครงการอาหารสะอาด รสชาติ อร่อย	๑๒,๐๐๐.๐๐	-	-	อยู่ระหว่าง ดำเนินการ
๒.	ยุทธศาสตร์การพัฒนา ด้านสาธารณสุข และบริหาร จัดการทรัพยากรธรรมชาติ และสิ่งแวดล้อม	โครงการการมีส่วนร่วมในการ อนุรักษ์ธรรมชาติและสิ่งแวดล้อม	๕๐,๐๐๐.๐๐	-	-	อยู่ระหว่าง ดำเนินการ
๓.	ยุทธศาสตร์การพัฒนา ด้านสาธารณสุข และบริหาร จัดการทรัพยากรธรรมชาติ และสิ่งแวดล้อม	โครงการรณรงค์รักษาความสะอาด	๕๐,๐๐๐.๐๐	๔๙,๕๖๔.๐๐	๔๙,๕๖๔.๐๐	ดำเนินการแล้ว
๔.	ยุทธศาสตร์การพัฒนา ด้านสาธารณสุข และบริหาร จัดการทรัพยากรธรรมชาติ และสิ่งแวดล้อม	โครงการรณรงค์คัดแยกขยะ	๕๐,๐๐๐.๐๐	-	-	อยู่ระหว่าง ดำเนินการ
๕.	ยุทธศาสตร์การพัฒนา ด้านสาธารณสุข และบริหาร จัดการทรัพยากรธรรมชาติ และสิ่งแวดล้อม	โครงการตรวจสอบปนเปื้อน ในอาหาร	๑๒,๐๐๐.๐๐	-	-	อยู่ระหว่าง ดำเนินการ
๖.	ยุทธศาสตร์การพัฒนา ด้านสาธารณสุข และบริหาร จัดการทรัพยากรธรรมชาติ และสิ่งแวดล้อม	โครงการอบรมความรู้และ ทัศนศึกษาดูงานด้านสุขาภิบาล อาหาร	๘๐๐,๐๐๐.๐๐	-	-	อยู่ระหว่าง ดำเนินการ
๗.	ยุทธศาสตร์การพัฒนา ด้านสาธารณสุข และบริหาร จัดการทรัพยากรธรรมชาติ และสิ่งแวดล้อม	โครงการลดการปล่อยก๊าซเรือน กระจกของเทศบาลเมืองทับกวาง	๕๐,๐๐๐.๐๐	-	-	อยู่ระหว่าง ดำเนินการ
๘.	ยุทธศาสตร์พัฒนาด้าน สาธารณสุข และบริหาร จัดการทรัพยากรธรรมชาติ และสิ่งแวดล้อม	โครงการอาสาสมัครท้องถิ่น รักโลก (อถล.)	๕๐,๐๐๐.๐๐	-	-	อยู่ระหว่าง ดำเนินการ

ลำดับ ที่	ยุทธศาสตร์	โครงการ	งบตามข้อบัญญัติ/ เทศบัญญัติ	ลงนามสัญญา	เบิกจ่าย	หมายเหตุ
๙.	ยุทธศาสตร์การพัฒนา ด้านสาธารณสุข และบริหาร จัดการทรัพยากรธรรมชาติ และสิ่งแวดล้อม	โครงการชุมชนปลอดภัย	๕๐,๐๐๐.๐๐	-	-	อยู่ระหว่าง ดำเนินการ
๑๐.	ยุทธศาสตร์การพัฒนา ด้านสาธารณสุข และบริหาร จัดการทรัพยากรธรรมชาติ และสิ่งแวดล้อม	โครงการสำรวจและจัดทำฐานข้อมูล แหล่งทรัพยากรและโบราณคดีในเขต เทศบาลเมืองทับกวาง	๕๐,๐๐๐.๐๐	-	-	อยู่ระหว่าง ดำเนินการ
๑๑.	ยุทธศาสตร์การพัฒนา ด้านสาธารณสุข และบริหาร จัดการทรัพยากรธรรมชาติ และสิ่งแวดล้อม	โครงการเพิ่มประสิทธิภาพการบริหาร จัดการทรัพยากรในเขตเทศบาลเมืองทับ กวาง	๕๐,๐๐๐.๐๐	-	-	อยู่ระหว่าง ดำเนินการ
๑๒.	ยุทธศาสตร์การพัฒนา ด้านสาธารณสุข และบริหาร จัดการทรัพยากรธรรมชาติ และสิ่งแวดล้อม	โครงการพัฒนางานสาธารณสุขมูลฐาน เชิงรุกโดยจิตอาสาพัฒนาสุขภาพชุมชนใน เขตเทศบาลเมืองทับกวาง	๑,๔๐๐,๐๐๐.๐๐	๑,๒๖๒,๒๘๕.๐๐	๑,๒๖๒,๒๘๕.๐๐	ดำเนินการแล้ว โอนเพิ่ม ๕๐๐,๐๐๐
๑๓.	ยุทธศาสตร์การพัฒนา ด้านสาธารณสุข และบริหาร จัดการทรัพยากรธรรมชาติ และสิ่งแวดล้อม	เงินอุดหนุนสำหรับการดำเนินงานตาม แนวทางโครงการพระราชดำริด้าน สาธารณสุข	๖๔๐,๐๐๐.๐๐	-	-	อยู่ระหว่าง ดำเนินการ
๑๔.	ยุทธศาสตร์การพัฒนา ด้านสาธารณสุข และบริหาร จัดการทรัพยากรธรรมชาติ และสิ่งแวดล้อม	โครงการป้องกันโรคระบาดสัตว์	๓๐,๐๐๐.๐๐	-	-	อยู่ระหว่าง ดำเนินการ
๑๕.	ยุทธศาสตร์การพัฒนา ด้านสาธารณสุข และบริหาร จัดการทรัพยากรธรรมชาติ และสิ่งแวดล้อม	โครงการรณรงค์ควบคุมและป้องกัน โรคพิษสุนัขบ้า	๙๐,๐๐๐.๐๐	๘๙,๕๐๕.๐๐	๘๙,๕๐๕.๐๐	ดำเนินการแล้ว
๑๖.	ยุทธศาสตร์การพัฒนา ด้านสาธารณสุข และบริหาร จัดการทรัพยากรธรรมชาติ และสิ่งแวดล้อม	โครงการสำรวจข้อมูลจำนวนสัตว์และขึ้น ทะเบียนสัตว์ตามโครงการสัตว์ปลอดโรค คน ปลอดภัย จากโรคพิษสุนัขบ้า ตามพระ ปณิธาน ศ.ดร.สมเด็จพระเจ้าน้องนางเธอ เจ้าฟ้าฯกรมพระศรีสวางควัฒนวรชิตดิย ราชนารี	๕๖,๐๐๐.๐๐	๒๙,๒๒๐.๐๐	๒๙,๒๒๐.๐๐	ดำเนินการแล้ว
๑๗.	ยุทธศาสตร์การพัฒนา ด้านสาธารณสุข และบริหาร จัดการทรัพยากรธรรมชาติ และสิ่งแวดล้อม	โครงการสัตว์ปลอดโรค คนปลอดภัย จาก โรคพิษสุนัขบ้า ตามพระปณิธาน ศ.ดร. สมเด็จพระเจ้าน้องนางเธอ เจ้าฟ้าฯ กรมพระศรีสวางควัฒนวรชิตดิยราชนารี	๓๗๐,๐๐๐.๐๐	๓๗๐,๐๐๐.๐๐	๓๗๐,๐๐๐.๐๐	ดำเนินการแล้ว

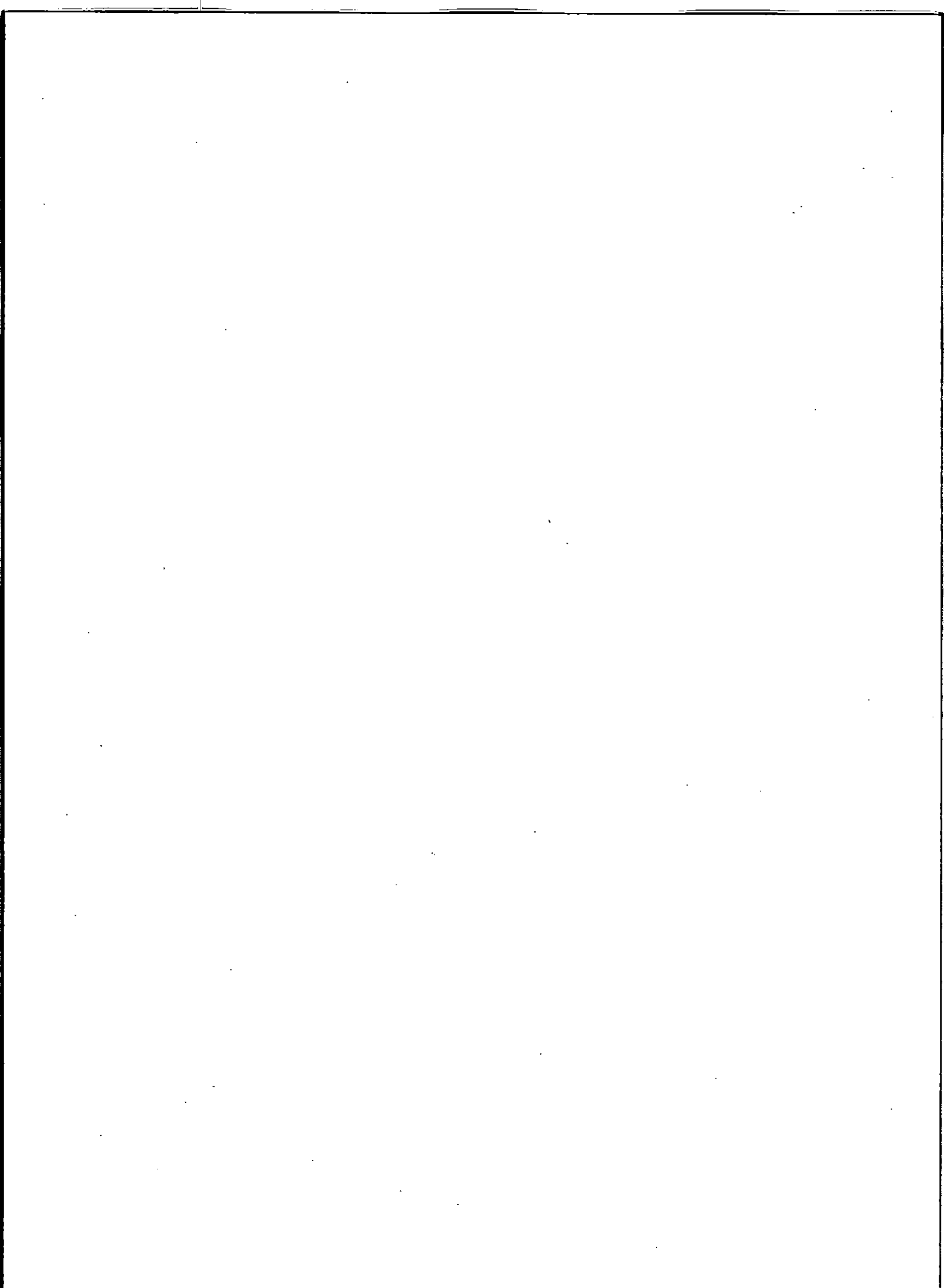

ลำดับ ที่	ยุทธศาสตร์	โครงการ	งบตามข้อบัญญัติ/ เทศบัญญัติ	ลงนามสัญญา	เบิกจ่าย	หมายเหตุ
๑๘.	ยุทธศาสตร์การพัฒนา ด้านสาธารณสุข และบริหาร จัดการทรัพยากรธรรมชาติ และสิ่งแวดล้อม	โครงการก่อสร้างสถานที่พักพิง สุนัขและแมว ตามโครงการ สัตว์ปลอดโรคคนปลอดภัย จากโรคพิษสุนัขบ้า ตามพระ ปณิธาน ศ.ดร.สมเด็จพระเจ้า น้องนางเธอ เจ้าฟ้ากรมพระ ศรีสวางควัฒนวรขัตติยราช นารี	๓,๑๒๑,๐๐๐.๐๐	-	-	อยู่ระหว่าง ดำเนินการ
๑๙.	ยุทธศาสตร์การพัฒนา ด้านสาธารณสุข และบริหาร จัดการทรัพยากรธรรมชาติ และสิ่งแวดล้อม	โครงการจัดซื้ออาหาร สำเร็จรูปสำหรับเลี้ยงสุนัข/ แมวจรจัด	๗๐๐,๐๐๐.๐๐	๔๐๐,๐๐๐	๔๐๐,๐๐๐	ดำเนินการแล้ว
๒๐.	ยุทธศาสตร์การพัฒนา ด้านสาธารณสุข และบริหาร จัดการทรัพยากรธรรมชาติ และสิ่งแวดล้อม	โครงการรวมพลังชุมชน เข้มแข็งเอาชนะยาเสพติด	๓๐,๐๐๐.๐๐	-	-	อยู่ระหว่าง ดำเนินการ
๒๑.	ยุทธศาสตร์การพัฒนา ด้านสาธารณสุข และบริหาร จัดการทรัพยากรธรรมชาติ และสิ่งแวดล้อม	เงินอุดหนุนการดำเนินงาน โครงการสนับสนุนการป้องกัน และแก้ไขปัญหายาเสพติดเพื่อ สร้างความเข้มแข็งในระดับ หมู่บ้าน/ชุมชน ตำบลทับกวาง	๕๒๐,๐๐๐.๐๐	-	-	อยู่ระหว่าง ดำเนินการ
๒๒.	ยุทธศาสตร์การพัฒนา ด้านสาธารณสุข และบริหาร จัดการทรัพยากรธรรมชาติ และสิ่งแวดล้อม	เงินอุดหนุนการดำเนินงาน ป้องกันและแก้ไขปัญหายาเสพติดของชุมชน	๔๖๙,๐๐๐.๐๐	-	-	อยู่ระหว่าง ดำเนินการ
๒๓.	ยุทธศาสตร์การพัฒนา ด้านสาธารณสุข และบริหาร จัดการทรัพยากรธรรมชาติ และสิ่งแวดล้อม	โครงการปลูกสวนป่า	๑๐๐,๐๐๐.๐๐	-	-	อยู่ระหว่าง ดำเนินการ
๒๔.	ยุทธศาสตร์การพัฒนา ด้านสาธารณสุข และบริหาร จัดการทรัพยากรธรรมชาติ และสิ่งแวดล้อม	โครงการเพิ่มประสิทธิภาพการ บริหารจัดการทรัพยากรในเขต เทศบาลเมืองทับกวาง	๕๐,๐๐๐	-	-	อยู่ระหว่าง ดำเนินการ

ยุทธศาสตร์ที่ ๕ ยุทธศาสตร์การพัฒนาเสริมสร้างธรรมาภิบาลและการบริหารจัดการบ้านเมืองที่ดี

ลำดับ ที่	ยุทธศาสตร์	โครงการ	งบตามข้อบัญญัติ/ เทศบัญญัติ	ลงนามสัญญา	เบิกจ่าย	หมายเหตุ
๑.	ยุทธศาสตร์การพัฒนา เสริมสร้างธรรมาภิบาล และการบริหารจัดการ บ้านเมืองที่ดี	โครงการให้ความรู้แก่ประชาชน ตาม พรบ.ข้อมูลข่าวสารของ ราชการ พ.ศ.๒๕๕๐	๕๐,๐๐๐.๐๐	-	-	อยู่ระหว่างดำเนินการ
๒.	ยุทธศาสตร์การพัฒนา เสริมสร้างธรรมาภิบาล และการบริหารจัดการ บ้านเมืองที่ดี	โครงการพัฒนาบุคลากรของ เทศบาล	๗๐๐,๐๐๐.๐๐	-	-	อยู่ระหว่างดำเนินการ
๓.	ยุทธศาสตร์การพัฒนา เสริมสร้างธรรมาภิบาล และการบริหารจัดการ บ้านเมืองที่ดี	โครงการอบรมคุณธรรมและ จริยธรรมพนักงานและลูกจ้าง	๑๐๐,๐๐๐.๐๐	-	-	อยู่ระหว่างดำเนินการ
๔.	ยุทธศาสตร์การพัฒนา เสริมสร้างธรรมาภิบาล และการบริหารจัดการ บ้านเมืองที่ดี	โครงการอบรมการเสริมสร้างและ พัฒนาให้ข้าราชการรักษาวินัย	๑๐๐,๐๐๐.๐๐	-	-	อยู่ระหว่างดำเนินการ
๕.	ยุทธศาสตร์การพัฒนา เสริมสร้างธรรมาภิบาล และการบริหารจัดการ บ้านเมืองที่ดี	โครงการจัดงานวันเทศบาล	๕๐,๐๐๐.๐๐	-	-	อยู่ระหว่างดำเนินการ
๖.	ยุทธศาสตร์การพัฒนา เสริมสร้างธรรมาภิบาล และการบริหารจัดการ บ้านเมืองที่ดี	โครงการงานวันรัฐพิธี	๘๐๐,๐๐๐.๐๐	-	๘๕,๘๐๐.๐๐	ดำเนินการแล้ว
๗.	ยุทธศาสตร์การพัฒนา เสริมสร้างธรรมาภิบาล และการบริหารจัดการ บ้านเมืองที่ดี	โครงการฝึกอบรมเพิ่มประสิทธิภาพ พนักงานดับเพลิง และสมาชิก อปพร.	๓๐๐,๐๐๐.๐๐	-	-	อยู่ระหว่างดำเนินการ
๘.	ยุทธศาสตร์การพัฒนา เสริมสร้างธรรมาภิบาล และการบริหารจัดการ บ้านเมืองที่ดี	โครงการฝึกซ้อมแผนป้องกันและ บรรเทาสาธารณภัย	๒๐๐,๐๐๐.๐๐	-	-	อยู่ระหว่างดำเนินการ

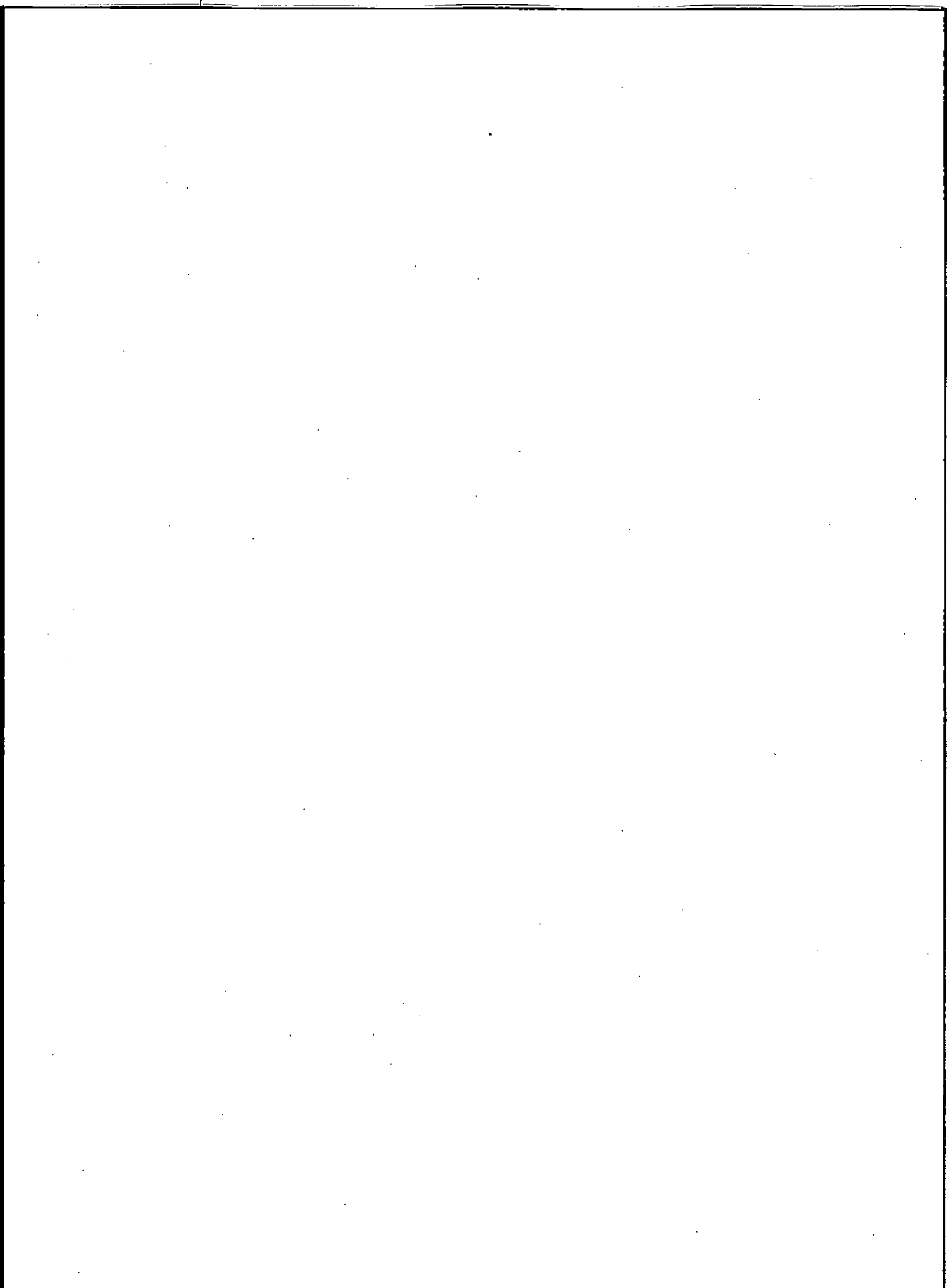

ลำดับ ที่	ยุทธศาสตร์	โครงการ	งบตามข้อบัญญัติ/ เทศบัญญัติ	ลงนามสัญญา	เบิกจ่าย	หมายเหตุ
๙.	ยุทธศาสตร์การพัฒนา เสริมสร้างธรรมาภิบาล และการบริหารจัดการ บ้านเมืองที่ดี	โครงการขับเคลื่อนกลยุทธ์ นิรภัย ๑๐๐%	๑๐๐,๐๐๐.๐๐	-	-	อยู่ระหว่าง ดำเนินการ
๑๐.	ยุทธศาสตร์การพัฒนา เสริมสร้างธรรมาภิบาล และการบริหารจัดการ บ้านเมืองที่ดี	ค่าใช้จ่ายสำหรับการเลือกตั้ง สมาชิกสภาท้องถิ่นหรือผู้บริหาร ท้องถิ่น	๒๐,๐๐๐.๐๐	-	-	อยู่ระหว่าง ดำเนินการ
๑๑.	ยุทธศาสตร์การพัฒนา เสริมสร้างธรรมาภิบาล และการบริหารจัดการ บ้านเมืองที่ดี	ติดตั้งระบบงานสารบรรณ อิเล็กทรอนิกส์ของเทศบาล เมืองทับกวาง	๙๘๐,๐๐๐.๐๐	-	-	อยู่ระหว่าง ดำเนินการ
๑๒	ยุทธศาสตร์การพัฒนา เสริมสร้างธรรมาภิบาล และการบริหารจัดการ บ้านเมืองที่ดี	อุดหนุนโครงการจัดงาน พระราชพิธี และรัฐพิธี อำเภอแก่งคอย จังหวัดสระบุรี	๕๐,๐๐๐.๐๐	-	-	อยู่ระหว่าง ดำเนินการ
๑๓	ยุทธศาสตร์การพัฒนา เสริมสร้างธรรมาภิบาล และการบริหารจัดการ บ้านเมืองที่ดี	โครงการยกย่องเชิดชูเกียรติ "บุคคลต้นแบบด้านคุณธรรมและ จริยธรรม"	๐.๐๐	ไม่ใช้งบประมาณ	ไม่ใช้งบประมาณ	

ส่วนที่ ๔

สรุปผล ข้อเสนอแนะและข้อเสนอแนะ

สรุปผลการพัฒนาท้องถิ่นในภาพรวม

ยุทธศาสตร์ที่ ๑ ยุทธศาสตร์การพัฒนาด้านโครงสร้างพื้นฐานและสร้างโครงข่ายคมนาคม

๑) จำนวนโครงการในแผนพัฒนาท้องถิ่น	จำนวน	๗๒	โครงการ
๒) จำนวนโครงการในงบประมาณรายจ่ายประจำปี	จำนวน	๓๓	โครงการ
๓) จำนวนโครงการที่ดำเนินการแล้วเสร็จ	จำนวน	๐	โครงการ
๔) จำนวนโครงการที่อยู่ระหว่างดำเนินการ	จำนวน	๓๓	โครงการ
๕) จำนวนโครงการที่ไม่ได้ดำเนินการ	จำนวน	๐	โครงการ

ยุทธศาสตร์ที่ ๒ ยุทธศาสตร์การพัฒนาด้านคน สังคม เศรษฐกิจอย่างมีคุณภาพ

๑) จำนวนโครงการในแผนพัฒนาท้องถิ่น	จำนวน	๒๑	โครงการ
๒) จำนวนโครงการในงบประมาณรายจ่ายประจำปี	จำนวน	๑๘	โครงการ
๓) จำนวนโครงการที่ดำเนินการแล้วเสร็จ	จำนวน	๗	โครงการ
๔) จำนวนโครงการที่อยู่ระหว่างดำเนินการ	จำนวน	๑๑	โครงการ
๕) จำนวนโครงการที่ไม่ได้ดำเนินการ	จำนวน	๐	โครงการ

ยุทธศาสตร์ที่ ๓ ยุทธศาสตร์การพัฒนาด้านการศึกษา ศาสนา ศิลปะวัฒนธรรมจารีตประเพณี และภูมิปัญญาท้องถิ่น

๑) จำนวนโครงการในแผนพัฒนาท้องถิ่น	จำนวน	๕๗	โครงการ
๒) จำนวนโครงการในงบประมาณรายจ่ายประจำปี	จำนวน	๕๕	โครงการ
๓) จำนวนโครงการที่ดำเนินการแล้วเสร็จ	จำนวน	๓๑	โครงการ
๔) จำนวนโครงการที่อยู่ระหว่างดำเนินการ	จำนวน	๒๔	โครงการ
๕) จำนวนโครงการที่ไม่ได้ดำเนินการ	จำนวน	๐	โครงการ

ยุทธศาสตร์ที่ ๔ ยุทธศาสตร์การพัฒนาด้านสาธารณสุขและบริหารจัดการทรัพยากรธรรมชาติและสิ่งแวดล้อม

๑) จำนวนโครงการในแผนพัฒนาท้องถิ่น	จำนวน	๓๑	โครงการ
๒) จำนวนโครงการในงบประมาณรายจ่ายประจำปี	จำนวน	๒๔	โครงการ
๓) จำนวนโครงการที่ดำเนินการแล้วเสร็จ	จำนวน	๖	โครงการ
๔) จำนวนโครงการที่อยู่ระหว่างดำเนินการ	จำนวน	๑๘	โครงการ
๕) จำนวนโครงการที่ไม่ได้ดำเนินการ	จำนวน	๐	โครงการ

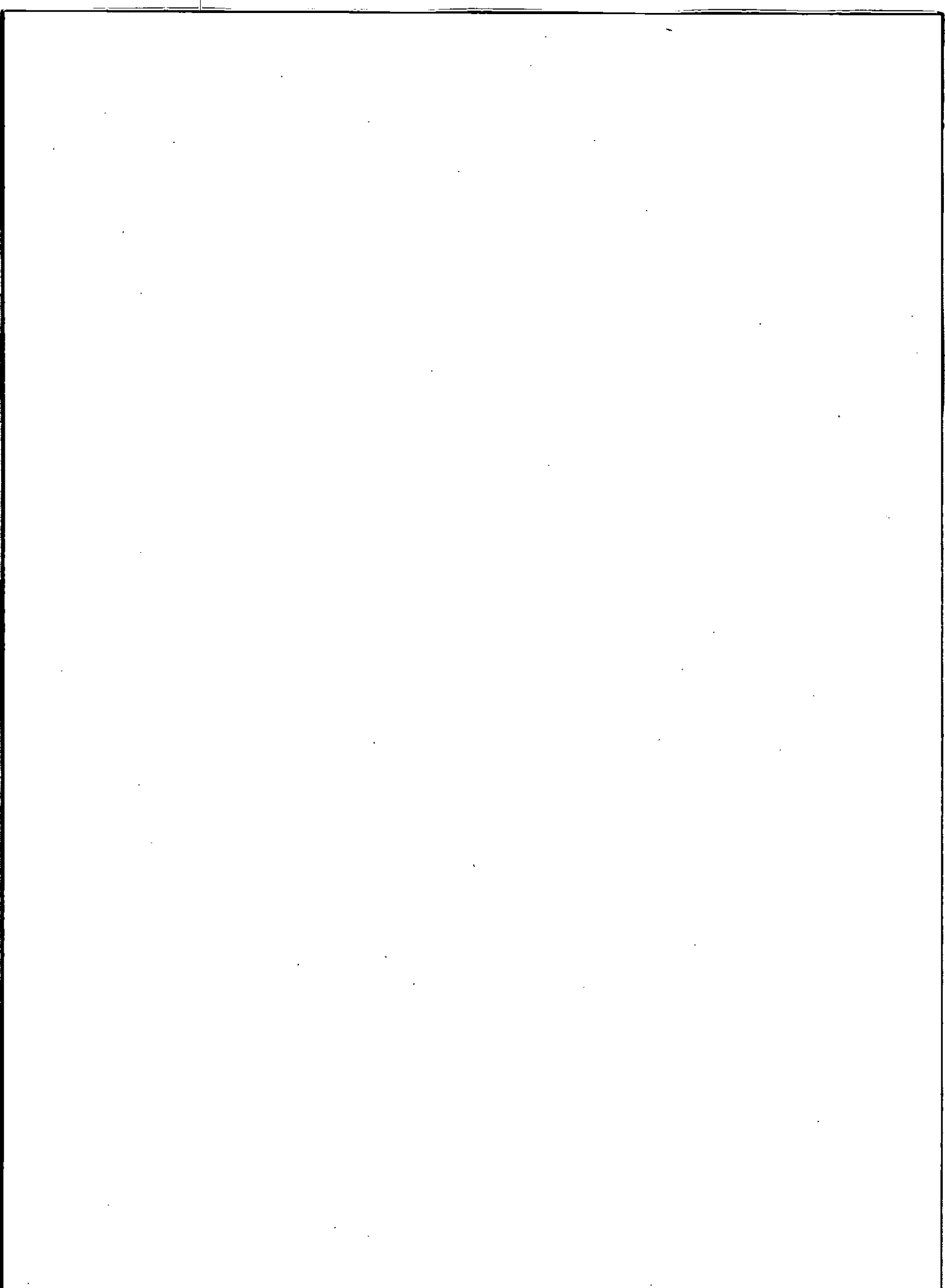

ยุทธศาสตร์ที่ ๕ ยุทธศาสตร์การพัฒนาด้านเสริมสร้างธรรมาภิบาลและการบริหารจัดการ
บ้านเมืองที่ดี

๑) จำนวนโครงการในแผนพัฒนาท้องถิ่น	จำนวน ๓๒	โครงการ
๒) จำนวนโครงการในงบประมาณรายจ่ายประจำปี	จำนวน ๑๓	โครงการ
๓) จำนวนโครงการที่ดำเนินการแล้วเสร็จ	จำนวน ๑	โครงการ
๔) จำนวนโครงการที่อยู่ระหว่างดำเนินการ	จำนวน ๑๒	โครงการ
๕) จำนวนโครงการที่ไม่ได้ดำเนินการ	จำนวน ๐	โครงการ

