

(สำเนา)



แผนพัฒนาท้องถิ่น (พ.ศ.๒๕๖๑ - ๒๕๖๕)

เทศบาลเมืองทับกวาง
อำเภอแก่งคอย จังหวัดสระบุรี

กองวิชาการและแผนงาน

งานวิเคราะห์นโยบายและแผน

โทร. ๐-๓๖๓๕-๗๕๙๐-๒ ต่อ ๑๑๗

โทรสาร. ๐-๓๖๓๕-๗๒๒๕

ส่วนที่ ๑ สภาพทั่วไปและข้อมูลพื้นฐาน

๑. ด้านกายภาพ

๑.๑ ที่ตั้ง

ที่ตั้งสำนักงานเทศบาลเมืองทับกวาง ตำบลทับกวางตั้งอยู่ทางทิศตะวันออกเฉียงของอำเภอแก่งคอย ห่างจากตัวอำเภอประมาณ ๑๐ กิโลเมตร และตั้งอยู่ทางทิศตะวันออกเฉียงเหนือของจังหวัดสระบุรี โดยอยู่ห่างจากจังหวัดสระบุรีประมาณ ๒๒ กิโลเมตร

อาณาเขต ตำบลทับกวางมีพื้นที่ทั้งหมด ๑๐๑ ตารางกิโลเมตร และมีเขตติดต่อกับตำบลและอำเภอใกล้เคียง ดังนี้

- ทิศเหนือ	ติดต่อกับ	ตำบลท่าคล้อ	อำเภอแก่งคอย
- ทิศใต้	ติดต่อกับ	ตำบลชำผักแพว	อำเภอแก่งคอย
- ทิศตะวันออก	ติดต่อกับ	ตำบลมิตรภาพ	อำเภอมวกเหล็ก
- ทิศตะวันตก	ติดต่อกับ	ตำบลตาลเดี่ยวและตำบลบ้านป่า	อำเภอแก่งคอย

๑.๒ ลักษณะภูมิประเทศ

สภาพภูมิประเทศและภูมิอากาศ พื้นที่ของเทศบาลเมืองทับกวางส่วนใหญ่เป็นพื้นที่ราบสูงและภูเขา

๑.๓ ลักษณะภูมิอากาศ

อากาศของตำบลทับกวางมีลักษณะ ฤดูร้อนค่อนข้างร้อนและในฤดูหนาวจะค่อนข้างเย็น อุณหภูมิเฉลี่ยสูงสุด ๔๐ องศาเซลเซียส ต่ำสุด ๒๓.๔ องศาเซลเซียส

๒.ด้านการเมือง/การปกครอง

๒.๑ เขตการปกครอง

เทศบาลเมืองทับกวาง มีพื้นที่ ๑๐๑ ตารางกิโลเมตร แบ่งการปกครองออกเป็น ๑๐

หมู่บ้าน ๓๒ ชุมชน ประกอบด้วย

- | | |
|-----------------------------|----------------------------|
| ๑. ชุมชนบ้านป่าแดง | ๑๗. ชุมชนหนองบัวบาน |
| ๒. ชุมชนบ้านเขามัน | ๑๘. ชุมชนหนองผักบุ้ง |
| ๓. ชุมชนบ้านใหม่ (ผาเสด็จ) | ๑๙. ชุมชนบ้านโคกพัฒนา |
| ๔. ชุมชนบ้านริมภู | ๒๐. ชุมชนมิตรภาพร่วมใจ |
| ๕. ชุมชนเพชรไผ่ทอง | ๒๑. ชุมชนบ้านสะพานสอง |
| ๖. ชุมชนบ้านไทย | ๒๒. ชุมชนหินลาดพัฒนา |
| ๗. ชุมชนหนองปู ๙๓ | ๒๓. ชุมชนดินสอพอง |
| ๘. ชุมชนหน้าวัดเขามัน | ๒๔. ชุมชนคุ้มไผ่ทอง |
| ๙. ชุมชนบ้านเหนือวัดทับกวาง | ๒๕. ชุมชนเพ็ญฟ้า |
| ๑๐. ชุมชนสะพานสาม | ๒๖. ชุมชนทับกวาง |
| ๑๑. ชุมชนบ้านใหม่ | ๒๗. ชุมชนนิคมพัฒนา |
| ๑๒. ชุมชนหัววังยาว | ๒๘. ชุมชนเจริญพร |
| ๑๓. ชุมชนบ้านซับบอนพัฒนา | ๒๙. ชุมชนบ้านจัดสรรทับกวาง |
| ๑๔. ชุมชนแผ่นดินทอง | ๓๐. ชุมชนบ้านถ้ำพัฒนา |
| ๑๕. ชุมชนหัวเขาเกตุพัฒนา | ๓๑. ชุมชนบ้านเกษตรสัมพันธ์ |
| ๑๖. ชุมชนบ้านโป่งพัฒนา | ๓๒. ชุมชนบ้านน้ำพุ |

๒.๒ การเลือกตั้ง

เทศบาลเมืองทับกวาง หลังจากที่ได้ยกฐานะจากสุขาภิบาลขึ้นมาเป็นเทศบาลเมื่อวันที่ ๒๕ พฤษภาคม ๒๕๔๒ โดยมีนายโกศล จั่วกี เป็นนายกเทศมนตรีคนแรก และเมื่อวันที่ ๒๐ สิงหาคม ๒๕๕๕ เทศบาลตำบลทับกวาง ได้ยกฐานะจากเทศบาลตำบลเป็นเทศบาลเมือง และมีการเลือกตั้งเมื่อวันที่ ๑๔ ตุลาคม ๒๕๕๕ โดยมี นายวันชัย บุญพัฒนา เป็นนายกเทศมนตรีคนแรก และในปัจจุบันโดยการนำของนายสมหมาย แดงประเสริฐ นายกเทศมนตรี ซึ่งได้รับการเลือกตั้งเมื่อวันที่ ๙ กุมภาพันธ์ ๒๕๕๗ ได้เข้ามาบริหารงานในเทศบาลเมือง ทับกวาง โดยประกอบด้วยคณะผู้บริหารดังนี้

คณะผู้บริหาร ประกอบด้วย

- นายบุญส่ง	แดงประเสริฐ	รองนายกเทศมนตรี
- นายบุญส่ง	แดงประเสริฐ	รองนายกเทศมนตรี
- ร.ต.กำจัด	วันดี	รองนายกเทศมนตรี
- นายสมพงษ์	หมอนภักดี	รองนายกเทศมนตรี

ฝ่ายสภาเทศบาลประกอบไปด้วย

- นางวิบูลย์ศิริ	บุญพัฒนา	ประธานสภาเทศบาล
- นายณัฐกิตติ์	เทียนอินทร์	รองประธานสภาเทศบาล
- นายประสพสุข	บุคดาพันธ์	สมาชิกสภาเทศบาล
- นางสมใจ	คำสัตย์	สมาชิกสภาเทศบาล
- นายประพัฒน์	เพื่อนจันทิก	สมาชิกสภาเทศบาล
- นายประสงค์	เงินแก้ว	สมาชิกสภาเทศบาล
- นายธมัท	บำรุงราษฎร์	สมาชิกสภาเทศบาล
- นายจันทิ	สีมาลา	สมาชิกสภาเทศบาล
- นายแก้ว	ทฤษฎา	สมาชิกสภาเทศบาล
- นายใจเพชร	สว่างเรืองศรี	สมาชิกสภาเทศบาล
- นางวาสนา	จิรรัตน์	สมาชิกสภาเทศบาล
- นางเบญจวรรณ	ใจสูงเนิน	สมาชิกสภาเทศบาล
- นางทิพย์วรรณ	บุญศิริ	สมาชิกสภาเทศบาล
- นายไพบูลย์	ชมทวี	สมาชิกสภาเทศบาล
- นายพรมมา	น้อยเสนา	สมาชิกสภาเทศบาล
- นายวิทยา	การะเกตุ	สมาชิกสภาเทศบาล
- นายธวัชชัย	ทองเหลือง	สมาชิกสภาเทศบาล
- นายปิยะพงษ์	แดงประเสริฐ	ที่ปรึกษานายกเทศมนตรี
- นายชาญพงษ์	บุคดาพันธ์	เลขานุการนายกเทศมนตรี
- นายสมคิด	รุจิจิตร	เลขานุการนายกเทศมนตรี

โครงสร้างส่วนการบริหารงานของเทศบาลเมืองทับกวาง ประกอบด้วยส่วนต่าง ๆ ดังนี้

- | | |
|-------------------------------|----------------------|
| ๑. สำนักปลัดเทศบาล | ๒. กองคลัง |
| ๓. กองสาธารณสุขและสิ่งแวดล้อม | ๔. กองช่าง |
| ๕. กองการศึกษา | ๖. กองสวัสดิการสังคม |
| ๗. กองวิชาการและแผนงาน | |

๓. ประชากร

๓.๑ ข้อมูลเกี่ยวกับจำนวนประชากร (ข้อมูลเปรียบเทียบย้อนหลัง ๓-๕ ปี)

ปี	จำนวนประชากรเขตตำบลทับกวาง		
	ชาย	หญิง	รวม
พ.ศ. ๒๕๕๗	๘,๙๔๐	๘,๙๖๖	๑๗,๙๕๐
พ.ศ. ๒๕๕๘	๙,๒๔๑	๙,๒๓๐	๑๘,๗๔๑
พ.ศ. ๒๕๕๙	๙,๔๓๑	๙,๔๒๙	๑๘,๘๖๐
พ.ศ. ๒๕๖๐	๙,๕๖๒	๙,๖๐๖	๑๙,๑๖๘
พ.ศ. ๒๕๖๑	๙,๖๖๗	๙,๗๕๘	๑๙,๔๒๕

(ข้อมูลเปรียบเทียบย้อนหลัง ๕ ปี)

๓.๒ ช่วงอายุและจำนวนประชากร

ช่วงอายุ	เพศ		รวม
	ชาย	หญิง	
น้อยกว่า ๑ ปี	๑๐๗	๙๔	๒๐๑
๑ - ๑๐ ปี	๑,๓๒๖	๑,๒๘๘	๒,๖๑๔
๑๑ - ๒๐ ปี	๑,๔๐๙	๑,๒๔๙	๒,๖๕๘
๒๑ - ๓๐ ปี	๑,๔๘๙	๑,๕๔๔	๓,๐๓๓
๓๑ - ๔๐ ปี	๑,๓๕๓	๑,๔๔๓	๒,๗๙๖
๔๑ - ๕๐ ปี	๑,๖๔๑	๑,๕๕๓	๓,๑๙๔
๕๑ - ๖๐ ปี	๑,๓๓๐	๑,๓๖๘	๒,๖๙๘
๖๑ - ๗๐ ปี	๖๑๙	๗๐๕	๑,๓๒๔
๗๑ - ๘๐ ปี	๒๕๙	๓๑๙	๕๗๘
๘๑ - ๙๐ ปี	๘๔	๑๓๖	๒๒๐
๙๑ - ๑๐๐ ปี	๑๖	๒๕	๔๑
มากกว่า ๑๐๐ ปี	๐	๒	๐
รวม	๙,๖๓๓	๙,๗๑๘	๑๙,๓๕๑

(ข้อมูล ณ พฤษภาคม ๒๕๖๒)

๔. สภาพสังคม

๔.๑ การศึกษา

เทศบาลเมืองทับกวางมีโรงเรียนในสังกัดเทศบาลเมืองทับกวาง จำนวน ๒ แห่ง คือ

๑. โรงเรียนเทศบาลทับกวาง ๑ (สมุห์พร้อม)
๒. โรงเรียนเทศบาลทับกวาง ๒ (จิตรประไพชาเลต์)

และมีศูนย์พัฒนาเด็กเล็กในสังกัดเทศบาลเมืองทับกวาง จำนวน ๒ ศูนย์ คือ

๑. ศูนย์พัฒนาเด็กเล็ก (ป่าไผ่)
๒. ศูนย์พัฒนาเด็กเล็ก (จิตรประไพชาเลต์)

และมีโรงเรียนสังกัด สพฐ. จำนวน ๖ แห่ง คือ

๑. โรงเรียนอนุบาลทับทวน
๒. โรงเรียนวัดป่าไผ่
๓. โรงเรียนชุมชนนิคมทับทวนสงเคราะห์ ๑
๔. โรงเรียนนิคมทับทวนสงเคราะห์ ๒
๕. โรงเรียนบ้านซับบอน
๖. โรงเรียนบ้านหนองผักบุ้ง

๔.๒ สาธารณสุข

เทศบาลเมืองทับทวน มีศูนย์บริการสาธารณสุข จำนวน ๑ แห่ง คือ ศูนย์บริการสาธารณสุขตำบลทับทวน และมีโรงพยาบาลส่งเสริมสุขภาพตำบลในเขตเทศบาลจำนวน ๒ แห่ง คือ

- โรงพยาบาลส่งเสริมสุขภาพตำบลทับทวน
- โรงพยาบาลส่งเสริมสุขภาพตำบลหนองผักบุ้ง

๔.๓ อาชญากรรม

เรื่อง ข้อมูลคดีเกิด เพื่อจัดทำแผนพัฒนาสามปี

แบบรายงานอันดับคดีอาญา ๕ กลุ่ม ของสถานีตำรวจภูธรแก่งคอย

ภายในเขตเทศบาลตำบลทับทวน ประจำปี ๒๕๖๑ (ตั้งแต่วันที่ ๑ ม.ค. ๖๑ - ๓๑ ธ.ค. ๖๑)

ประเภทคดี	เกิด	จับ	คน	หมายเหตุ
๑. คดีอุกฉกรรจ์สะเทือนขวัญ				
๑.๑ ฆ่าผู้อื่น	๑	๑	๑	
๑.๒ ปล้นทรัพย์	-	-	-	
๑.๓ ชิงทรัพย์	-	-	-	
๑.๔ เรียกค่าไถ่ลักพาตัว	-	-	-	
๑.๕ วางเพลิง	-	-	-	
๒. คดีชีวิต ร่างกาย และเพศ				
๒.๑ ฆ่าคนตายโดยเจตนา	๒	-	-	
๒.๒ ฆ่าคนตายโดยไม่เจตนา	-	-	-	
๒.๓ ฆ่าคนตายโดยประมาท	-	-	-	
๒.๔ พยายามฆ่า	๓	๑	๓	
๒.๕ ทำร้ายร่างกาย	๗	๗	๗	
๒.๖ ช่มชู้กระทำความชำเรา	๑	๑	๑	
๓. คดีประทุษร้ายต่อทรัพย์				
๓.๑ ลักทรัพย์	๑๔	๑๔	๑๔	
๓.๒ วิ่งราวทรัพย์	-	-	-	

ประเภทคดี	เกิด	จับ	คน	หมายเหตุ
๓.๓ รีดเอาทรัพย์สิน	-	-	-	
๓.๔ กรรโชกทรัพย์สิน	-	-	-	
๓.๕ ชิงทรัพย์	-	-	-	
๓.๖ ปล้นทรัพย์	-	-	-	
๓.๗ รับของโจร	-	-	-	
๓.๘ ทำให้เสียทรัพย์	-	-	-	
๔. คดีที่น่าสนใจ				
๔.๑ โจรกรรมรถจักรยานยนต์	-	-	-	
๔.๒ โจรกรรมรถยนต์	-	-	-	
๔.๓ โจรกรรมโค - กระบือ	-	-	-	
๔.๔ โจรกรรมเครื่องมือเกษตร	-	-	-	
๔.๕ ปล้น - ชิงรถยนต์โดยสาร	-	-	-	
๔.๖ ปล้น - ชิงรถยนต์แท็กซี่	-	-	-	
๔.๗ ข่มขืนและฆ่า	-	-	-	
๔.๘ ลักพาเรียกค่าไถ่	-	-	-	
๔.๙ ฉ้อโกงทรัพย์	๑	๑	๑	
๔.๑๐ ยักยอกทรัพย์	๒	๒	๒	
๕. คดีที่รัฐเป็นผู้เสียหาย				
๕.๑ อาวุธ เครื่องกระสุน , ปืน , วัตถุระเบิด	-	-	-	
๕.๒ การพนัน	-	-	-	
๕.๓ ยาเสพติด	๑๐๗	๑๐๗	๑๐๗	
๕.๔ ปราบการค้าประเวณี	๑	๑	๑	
๕.๕ สถานบริการ	-	-	-	
๕.๖ โรงแรม	-	-	-	
๕.๗ มีและเผยแพร่วัตถุลามก	-	-	-	
รวม	๑๓๔	๑๓๔	๑๓๔	

* หมายเหตุ ข้อมูลจากสถานีตำรวจภูธรแก่งคอย

๔.๔ ด้านยาเสพติด

มีจำนวนผู้ผ่านการบำบัดยาเสพติด จำนวน ๓๐ ราย ในปี ๒๕๖๒

๔.๕ ด้านสังคมสงเคราะห์

เทศบาลเมืองทับกวางได้ดำเนินการด้านสังคมสงเคราะห์โดยการ
 จ่ายเบี้ยยังชีพผู้สูงอายุ จำนวน ๒,๐๕๕ ราย
 เบี้ยยังชีพคนพิการ จำนวน ๔๓๕ ราย
 เบี้ยยังชีพผู้ป่วยเอดส์ จำนวน ๑๖ ราย
 และมีโครงการช่วยเหลือประชาชนในเขตเทศบาล

๕. ระบบบริการพื้นฐาน

๕.๑ การคมนาคม

ตำบลทับกวาง มีเส้นทางการคมนาคมทั้งทางรถยนต์และรถไฟเป็นทางผ่านที่จะเดินทางไปยังภาคตะวันออกเฉียงเหนือ โดยมีทางหลวงแผ่นดินหมายเลข ๒ (ถนนมิตรภาพ) เป็นเส้นทางคมนาคมหลักของตำบล ภายในตำบลมีเส้นทางคมนาคมเชื่อมติดต่อระหว่างหมู่บ้านอย่างทั่วถึง

๕.๒ การไฟฟ้า

รายละเอียดการใช้ไฟฟ้าสาธารณะตามจุดติดตั้งมิเตอร์ ของการไฟฟ้าส่วนภูมิภาค

สถานที่ติดตั้งมิเตอร์ไฟฟ้าสาธารณะ	หมู่ที่	หมายเหตุ
๑. ไฟฟ้าสาธารณะ ชุมชนดินสีพอง แยกประปา	๖	
๒. ไฟฟ้าสาธารณะ ชุมชนหนองผักนึ่ง	๗	
๓. ไฟฟ้าสาธารณะ ชุมทางเข้าวัดหนองผักนึ่ง	๗	
๔. ไฟฟ้าสาธารณะ สามแยกหนองบัวบาน	๗	
๕. ไฟฟ้าสาธารณะ แยกหลังวัดป่าไผ่	๒	
๖. ไฟฟ้าสาธารณะ สีแยกโรงเรียนป่าไผ่	๘	
๗. ไฟฟ้าสาธารณะ ชุมชนบ้านใหม่	๔	
๘. ไฟฟ้าสาธารณะ ชุมชนสะพานสาม	๔	
๙. ไฟฟ้าสาธารณะ ชุมชนเหนือวัดทับกวาง	๔	
๑๐. ไฟฟ้าสาธารณะ คริวสตางค์	๖	
๑๑. ไฟฟ้าสาธารณะ ตรงข้ามก้วยเตี้ยวงะลา	๖	
๑๒. ไฟฟ้าสาธารณะ ชุมชนบ้านโป่ง	๖	
๑๓. ไฟฟ้าสาธารณะ หลังโรงเรียนนิคมทับกวาง ๒	๖	
๑๔. ไฟฟ้าสาธารณะ สนามกีฬาเทศบาลเมืองทับกวาง	๙	
๑๕. ไฟฟ้าสาธารณะ ชุมชนนิคมพัฒนา ซ.โรงก๊าซ	๙	
๑๖. ไฟฟ้าสาธารณะ ชุมชนหนองปู ซ.ร้านป่าอ้วน	๓	
๑๗. ไฟฟ้าสาธารณะ ถ้านาคราช	๑๐	
๑๘. ไฟฟ้าสาธารณะ ทางแยกหนองปู	๓	
๑๙. ไฟฟ้าสาธารณะ ชุมชนบ้านถ้ำพัฒนา	๑๐	
๒๐. ไฟฟ้าสาธารณะ ศาลาอเนกประสงค์บ้านถ้ำ	๑๐	
๒๑. ไฟฟ้าสาธารณะ ตรงข้าม KU	๑๐	
๒๒. ไฟฟ้าสาธารณะ ชุมชนเจริญพร	๙	
๒๓. ไฟฟ้าสาธารณะ แยกโรงน้ำแข็ง ชุมชนเจริญพร	๙	
๒๔. ไฟฟ้าสาธารณะ ชุมชนหลังวัดชัยบอน	๕	
๒๕. ไฟฟ้าสาธารณะ ชุมชนชัยบอน ป่ามะม่วง	๕	

สถานที่ติดตั้งมิเตอร์ไฟฟ้าสาธารณะ	หมู่ที่	หมายเหตุ
๒๖. ไฟฟ้าสาธารณะ หน้าวัดบ้านโป่ง	๖	
๒๗. ไฟฟ้าสาธารณะ หมู่บ้านเพชรน้ำหนึ่ง	๗	
๒๘. ไฟฟ้าสาธารณะ ชุมชนหัวเขา (ในวัด)	๖	
๒๙. ไฟฟ้าสาธารณะ ทางเข้าวัดหัวเขาเกตุ	๖	
๓๐. ไฟฟ้าสาธารณะ แยกสมาชิกสภาเทศบาล	๖	
๓๑. ไฟฟ้าสาธารณะ ชุมชนหนองบัวบาน ซ.ข้างร้านค้า	๗	
๓๒. ไฟฟ้าสาธารณะ ชุมชนหนองบัวบาน ซ.สหายสุรา	๗	
๓๓. ไฟฟ้าสาธารณะ สามแยกเพชรไผ่ทอง ซ.๑๑	๒	
๓๔. ไฟฟ้าสาธารณะ ซอยอำภา	๓	
๓๕. ไฟฟ้าสาธารณะ บริเวณชุมชนโยเร	๖	
๓๖. ไฟฟ้าสาธารณะ ชุมชนนิคมพัฒนา	๙	
๓๗. ไฟฟ้าสาธารณะ สะพานสอง ซ.๒	๗	
๓๘. ไฟฟ้าสาธารณะ บ้านโคก กลุ่ม ๑	๗	
๓๙. ไฟฟ้าสาธารณะ วัดป่าไผ่	๘	
๔๐. ไฟฟ้าสาธารณะ อ่างน้ำใจ ชุมชนป่าไผ่	๒	
๔๑. ไฟฟ้าสาธารณะ คุ่มไผ่ทอง	๘	
๔๒. ไฟฟ้าสาธารณะ ชุมชนคุ่มไผ่ทอง ซ.๘	๘	
๔๓. ไฟฟ้าสาธารณะ ซอยบ้านตาเลื่อน	๑	
๔๔. ไฟฟ้าสาธารณะ หน้าวัดเขามัน	๓	
๔๕. ไฟฟ้าสาธารณะ ถนนเทศบาล ๔ เครื่อง ๑	๙	
๔๖. ไฟฟ้าสาธารณะ ถนนเทศบาล ๔ เครื่อง ๒	๙	
๔๗. ไฟฟ้าสาธารณะ กลุ่มบ้านถ้ำ	๑๐	
๔๘. ไฟฟ้าสาธารณะ หนองปู ๙๓ ถ้านาคราช	๓	
๔๙. ไฟฟ้าสาธารณะ ตรงข้ามศูนย์วิจัย	๑๐	
๕๐. ไฟฟ้าสาธารณะ ตลาดทับกวาง	๙	
๕๑. ไฟฟ้าสาธารณะ สีแยกศูนย์พัฒนาเด็กเล็กป่าไผ่	๒	
๕๒. ไฟฟ้าสาธารณะ สามแยกชุมชนเพชรไผ่ทอง	๒	
๕๓. ไฟฟ้าสาธารณะ ถนนเทศบาล ๔ เครื่อง ๓	๙	

*หมายเหตุ ข้อมูลจากการไฟฟ้าส่วนภูมิภาคอำเภอแก่งคอย

๕.๓ การประปา

ประชาชนส่วนใหญ่ในเขตเทศบาลเมืองทับกวางใช้น้ำประปาจากการประปาส่วนภูมิภาคมวกเหล็กหรือประปาหมู่บ้าน

สำนักงานประปา/เขตจำหน่ายน้ำ	น้ำประปาที่ผลิตได้ จำนวน ม ³ /วัน	น้ำประปาที่ใช้เฉลี่ย จำนวน ม ³ /วัน	จำนวนผู้ใช้น้ำ (ราย)	พื้นที่รับบริการ น้ำประปา
สำนักงานประปามวกเหล็ก เขตจำหน่ายน้ำทับกวาง	๕,๕๒๐	๕,๐๐๐	๒,๙๘๖	เขตตำบลทับกวาง

๕.๔ โทรศัพท์

เรื่อง ข้อมูลเลขหมายโทรศัพท์

๑. โทรศัพท์ส่วนบุคคลในพื้นที่ จำนวน ๓๖๐ หมายเลข

๒. โทรศัพท์สาธารณะในพื้นที่ จำนวน ๕ หมายเลข

*หมายเหตุ ข้อมูลจากศูนย์บริการลูกค้าทีโอที สาขาแก่งคอย

๕.๕ ไปรษณีย์หรือการสื่อสารหรือการขนส่งและวัสดุ ครุภัณฑ์

เทศบาลเมืองทับกวาง มีที่ทำการไปรษณีย์จำนวน ๑ แห่ง คือที่ทำการไปรษณีย์ทับกวาง

๖. ระบบเศรษฐกิจ

๖.๑ การเกษตรกรรม

ประชาชนในเขตเทศบาลส่วนใหญ่ปลูกพืชเศรษฐกิจที่สำคัญคือ ข้าวโพด มีครัวเรือนที่ทำการกสิกรรม ประมาณร้อยละ ๔๐ พื้นที่เพาะปลูกประมาณ ๒๒,๙๕๐ ไร่

๖.๒ การปศุสัตว์

สัตว์ที่เลี้ยงกันมาก ได้แก่ โคเนื้อ โคนม โคเนื้อ กระบือ นอกจากนี้ยังมีการเลี้ยงสุกร และไก่ ซึ่งทำในรูปฟาร์ม

๖.๓ การท่องเที่ยว

สถานที่ท่องเที่ยวในตำบลทับกวาง

วัดถ้ำพระโพธิสัตว์ หมู่ที่ ๑๐ ต.ทับกวาง อ.แก่งคอย จ.สระบุรี เดิมชื่อ “ถ้ำพระงาม” หรือ “ถ้ำน้ำพุ” ภายในถ้ำมีภาพจำหลักสมัยทวารวดี เป็นภาพพระพุทธรูปประทับนั่งห้อยพระบาท แสดงธรรมท่ามกลาง เหล่าเทพ คือ พระศิวะ พระวิษณุ และเทพองค์อื่นๆ ศิลปะแบบทวารวดี นอกจากนี้ ภายในถ้ำยังมี หินงอกหินย้อย บริเวณโดยรอบมีน้ำตก ยังมีถ้ำธรรมทัศน์ ถ้ำลุมพินี ถ้ำสังคเจดีย์และสวนหิน ปัจจุบันยังมีโบสถ์ที่สวยงามเช่น ศาลาธรรมเจดีย์ทรงลังกา

ผาเสด็จ หมู่ที่ ๕ ต.ทับกวาง อ.แก่งคอย จ.สระบุรี ปัจจุบันคือ “สถานีรถไฟผาเสด็จ” เดิมเป็นสถานที่ที่พระบาทสมเด็จพระจุลจอมเกล้าเจ้าอยู่หัวรัชกาลที่ ๕ ได้เสด็จประพาสโดยรถไฟมาลงที่อำเภอแก่งคอย เนื่องจากการสำรวจเส้นทางรถไฟสายแก่งคอย – มวกเหล็กของวิศวกรชาวฝรั่งเศส ได้พบว่ามีก้อนหินขนาดใหญ่ เป็นชะง่อนยื่นออกมาขวางเส้นทาง พยายามอย่างไรก็ไม่อาจจะเปิดทำลาย เพื่อที่จะทำทางรถไฟได้ มีคนงานเสียชีวิตระหว่างการก่อสร้างเป็นจำนวนมาก จนกระทั่งความทราบถึง พระบาทสมเด็จพระจุลจอมเกล้าเจ้าอยู่หัว รัชกาลที่ ๕ จึงได้ทรงเสด็จมาเมื่อ วันที่ ๑๔ พฤศจิกายน พ.ศ. ๒๔๓๘ ได้ทรงลงพระปรมาภิไธยย่อ “จปร.” “ส.ผ.” รศ.๑๑๕ ไว้บนก้อนหินนั้น อยู่จนกระทั่งปัจจุบันนี้

ถ้ำประกายแก้ว หมู่ที่ ๕ ต.ทับกวาง อ.แก่งคอย จ.สระบุรี เป็นถ้ำที่มีความสวยงาม มีหินงอก หินย้อย

๖.๔ การอุตสาหกรรม

ผู้ประกอบการในเขตเทศบาลเมืองทับกวาง

ลำดับ	ชื่อบริษัท	ที่อยู่	ประเภทกิจการ	โทรศัพท์
๑	บริษัทปูนซีเมนต์นครหลวง จำกัด (มหาชน)	๙๙ ม.๙	ผลิตปูนซีเมนต์	๐๓๖-๒๔๐๙๓๐
๒	บริษัททีพีโอ โพลีน จำกัด (มหาชน)	๒๙๙ ม.๕	ผลิตปูนซีเมนต์	๐๓๖-๓๓๙๑๑๑
๓	บริษัทฟูรุควา เม็ททัล (ไทยแลนด์) จำกัด (มหาชน)	๒๑๓ ม.๔	ผลิตฉนวนหุ้มทองแดง	
๔	บริษัทเคมีแมน จำกัด	๑๑๑ ม.๑๐	ผลิตหินปูนโลม์และปูนขาว	๐๘๙-๒๐๕๐๗๔๓
๕	บริษัทสยามวิจัยและนวัตกรรม จำกัด	๕๑ ม.๘	ผลิตปูนซีเมนต์	
๖	บริษัททურიแพลคเตอร์ จำกัด	๘๓/๑ ม.๗	ผลิตสีเทอร์โมพลาสติก	
๗	บริษัทชินโซไน เอ็นจิเนียริง แอนด์ คอนสตรัคชั่น จำกัด	๙๒/๒ ม.๗	ประกอบ ซ่อม อุปกรณ์และเครื่องจักรที่ใช้ในอุตสาหกรรมผลิตปูนซีเมนต์	๐๓๖-๒๑๒๔๘๓-๔
๘	บริษัทสยามซีดี พาวเวอร์ จำกัด	๙๙ ม.๙	ผลิตพลังงานไฟฟ้า	๐๓๖-๒๔๐๙๓๐
๙	บริษัทพี.เอ็น.พี.เอ็นจิเนียริงแอนด์คอนสตรัคชั่น จำกัด	๖๗ ม.๖	ตัดปั๊ม เชื่อมโลหะ	๐๓๖-๓๒๙๙๐๗-๘
๑๐	บริษัทเอส.อาร์.พี.ทราฟฟิค จำกัด	๓๖/๑ ม.๗	ทำปูนขาวบริสุทธิ์	๐๓๖-๓๒๙๙๑๔-๖
๑๑	บริษัททับกวางคอนกรีต จำกัด	๕๕ ม.๑	ผลิตคอนกรีตผสมเสร็จ และแผ่นพื้นคอนกรีตสำเร็จรูป	๐๓๖-๒๔๔๓๑๓
๑๒	บริษัทเอ็ม ยู ไอ รับเบอร์ เบลท์ จำกัด	๑๒๑/๕๒ ม.๗	ผลิตสายพานลำเลียง	
๑๓	บริษัทไทยโพลีพิตติ้ง จำกัด	๑๗๘/๒๓ ม.๗	ผลิตชิ้นส่วนอุปกรณ์และเครื่องมือเครื่องใช้จากพลาสติก	
๑๔	บริษัทสตาร์ บีด อินดัสทรี จำกัด	๘๓/๑ ม.๗	ผลิตลูกแก้วสะท้อนแสง	
๑๕	บริษัทชาติอัจฉรา จำกัด	โฉนดที่ดินเลขที่ ๔๓๒๙ ม.๓	การขุดหรือลอกกรวดทรายหรือดิน	
๑๖	บริษัทไทยเกษมแกรนิต จำกัด	๑๖ ม.๗	แปรรูปหินอ่อนและแกรนิต	๐๓๖-๒๔๕๕๕๖
๑๗	บริษัทจีไอ วีซีเค จำกัด	๑๕๐/๘ ม.๓	ประกอบชิ้นส่วนอิเล็กทรอนิกส์	
๑๘	บริษัทเอ.ซี.ที.โอโต้ซัพพลาย จำกัด	๑๗๘/๒๔ ม.๗	ผลิตชิ้นส่วนและอุปกรณ์รถยนต์	

ลำดับ	ชื่อบริษัท	ที่อยู่	ประเภทกิจการ	โทรศัพท์
๑๙	บริษัทปิยะพรอินเตอร์เอโกรโลยี จำกัด	โฉนดที่ดินเลขที่ ๓๔๘๔	การเพาะเชื้อเห็ด	
๒๐	บริษัทเอ็น.ที.เอช.แก๊สเทค จำกัด	๘ ม.๙	แบ่งบรรจุก๊าซ อาร์กอน ออกซิเจน ไนโตรเจน	
๒๑	ห้างหุ้นส่วนจำกัด สระบุรี ที ไอ จี แก๊ส	โฉนดเลขที่ ๔๔๐๐๔., ๔๔๐๐๒, ๔๔๑๐๓ ม.๗	แบ่งบรรจุก๊าซ อาร์กอน ออกซิเจน ไนโตรเจน	
๒๒	ห้างหุ้นส่วนจำกัด รวมก๊าซ	๑๙๒/๒๕ ม.๙	แบ่งบรรจุ ออกซิเจนเหลว	
๒๓	ทับทิมออกซิเจน	๑๙๒/๓ ม.๙	บรรจุออกซิเจนลง ถัง	๐๓๖-๓๕๗๒๕๑
๒๔	ห้างหุ้นส่วนจำกัด นิธิกร เอ็นจิเนียริง	๘๑/๒๖ ม.๗	ผลิตประกอบ ดัดแปลงหรือ ซ่อมแซม เครื่องจักรสำหรับ อุตสาหกรรม ซีเมนต์	
๒๕	ห้างหุ้นส่วนจำกัด ทับทิมโลหะกิจ	๕๙/๓๗ ม.๙	กลึง เชื่อมโลหะ	๐๓๖-๓๕๗๔๔๕
๒๖	ห้างหุ้นส่วนจำกัด โกลพัฒนากิจ	๑๙๒/๗ ม.๙	ทำถังบรรจุน้ำมัน ปูนซีเมนต์	๐๓๖-๓๕๗๐๑๗
๒๗	ห้างหุ้นส่วนจำกัด พรพระพรหม ขนส่ง	นส.๒ ก เล่ม ๑ หน้า ๑๓๘ เลขที่ ๒ ม.๕	ขุดดินหรือลอก กรวดทรายหรือดิน	
๒๘	บ่อดินตาน้อย	ม.๕	ขุดดินเพื่อจำหน่าย	
๒๙	ส.สมใจ	๗๓/๒ ม.๗	ล้างพลาสติก	
๓๐	ศรีโสภิต	๓๖ ม.๗	ผลิตปูนขาว	๐๓๖-๓๕๗๐๒๓, ๐๓๖-๓๕๗๓๐๗
๓๑	มณีพันธ์อิฐบล็อก	๗๙/๑ ม.๗	ผลิตคอนกรีต บล็อก	
๓๒	ส.จักรกล	๑๙๒/๓ ม.๙	ผลิตถังเหล็กเพื่อ บรรจุปูนซีเมนต์ผง	๐๓๖-๓๕๗๒๕๑

ลำดับ	ชื่อบริษัท	ที่อยู่	ประเภทกิจการ	โทรศัพท์
๓๓	ช.การช่าง	๕๙/๑๓-๑๔ ม.๙	กลึง เจาะ คว้าน กัด ไส เจียร และ เชื่อมโลหะทั่วไป	
๓๔	วงศ์ชนก	๒๔๕/๙ ม.๙	งานโลหะ กลึง เชื่อมเหล็กและ ซ่อมรถยนต์	
๓๕	สมชาติแทรกเตอร์	๑๗๘/๑๐-๑๔ ม. ๗	ซ่อมแซมรถ แทรกเตอร์	๐๘๑-๔๐๖๐๘๘๖
๓๖	พงศ์ศิริห้องเย็น		ห้องเย็น	

๖.๕ การพาณิชย์ และเศรษฐกิจ

สินค้าหนึ่งตำบลหนึ่งผลิตภัณฑ์ ในเขตเทศบาลเมืองทับกวาง

๑. ถั่วทอดสมุนไพร หมู่ที่ ๙ ต.ทับกวาง ผลิตโดย นางสาวใจ มีเจตนา
๒. หมูสวรรค์ หมู่ที่ ๗ ต.ทับกวาง ผลิตโดย นางสาวพร เพ็งแพง (น้อยหมูสวรรค์)
๓. ขนมเป็ยะปั้ง หมู่ที่ ๕ ต.ทับกวาง ผลิตโดย นางวิไล เชียงศรี
๔. หมูเส้น หมู่ที่ ๒ ต.ทับกวาง ผลิตโดย นางอมลรจี พามะณี
๕. ผ้าบาติก หมู่ที่ ๑ ต.ทับกวาง ผลิตโดย ชุมชนบ้านเขามัน
๖. พรหมเซ็ดเท้า หมู่ที่ ๑๐ ต.ทับกวาง ผลิตโดย นางคำกอง ปลิงกระโทก
๗. ดอกไม้ประดิษฐ์จากดินญี่ปุ่น หมู่ที่ ๙ ต.ทับกวาง ผลิตโดยชุมชนเจริญพร
๘. น้ำแข็งเกล็ดหิมะ หมู่ที่ ๗ ต.ทับกวาง ผลิตโดย นางอรทัย มากท้วม

๗. ศาสนา ประเพณี วัฒนธรรม

๗.๑ การนับถือศาสนา

ประชาชนส่วนใหญ่ในตำบลทับกวาง นับถือศาสนาพุทธ

๗.๒ ประเพณีและงานประจำปี

การรักษาขนบธรรมเนียมประเพณี ได้มีการส่งเสริมวัฒนธรรมประเพณีในท้องถิ่น ได้แก่

- ประเพณีลอยกระทง
- ประเพณีสงกรานต์
- เทศกาลวันขึ้นปีใหม่
- เทศกาลเข้าพรรษา และ
- การบรรพชาสามเณรหมู่ภาคฤดูร้อน ซึ่งคงไว้ด้วยขนบธรรมเนียมประเพณีไทยทั้งสิ้น

๗.๓ ภูมิปัญญาท้องถิ่น / ภาษาท้องถิ่น

ประชาชนส่วนใหญ่ในตำบลทับกวางจะใช้ภาษากลางและภาษาท้องถิ่น คือภาษาลาว เนื่องจากทับกวาง ซึ่งแต่เดิมเรียกว่า บ้านลาว ซึ่งเป็นหมู่บ้านที่มีเชื้อสาย บรรพบุรุษที่สืบเนื่องมาจากลาวอพยพที่พระเจ้ากรุงธนบุรีโปรดเกล้า ให้ตั้งถิ่นฐานมาจากนครเวียงจันทน์ ภาษาที่ใช้จึงมีสองภาษาคือภาษากลางและภาษาลาว

๗.๔ สินค้าพื้นเมืองและของที่ระลึก

สินค้าที่ขึ้นชื่อของตำบลทับกวาง ประกอบด้วย

๑. ถั่วทอดสมุนไพร
๒. หมูสวรรค์
๓. ขนมเปียะปั้ง
๔. หมูเส้น หมูฝอย
๕. ผ้าบาติก
๖. พรหมเช็ดเท้า
๗. ดอกไม้ประดิษฐ์จากดินญี่ปุ่น

๘. ทรัพยากรธรรมชาติ

๘.๑ ภูเขา

พื้นที่ส่วนใหญ่ของตำบลทับกวางจะมีภูเขาล้อมรอบ ทำให้ภูเขาถือเป็นทรัพยากรที่สำคัญในพื้นที่ของตำบลทับกวาง

๘.๒ คุณภาพของทรัพยากร

ทรัพยากรต่างๆ ในเขตเทศบาลเมืองทับกวางมีความอุดมสมบูรณ์ไม่ว่าจะเป็น แหล่งน้ำ ภูเขา หรือป่าไม้ มีความอุดมสมบูรณ์ทำให้ประชาชนมีความเป็นอยู่ที่ดี

ส่วนที่ ๒

ยุทธศาสตร์องค์กรปกครองส่วนท้องถิ่น

๑. ความสัมพันธ์ระหว่างแผนพัฒนาระดับมหภาค

๑.๑ แผนยุทธศาสตร์ชาติ ๒๐ ปี

วิสัยทัศน์ “ประเทศไทยมีความมั่นคง มั่งคั่ง ยั่งยืน เป็นประเทศพัฒนาแล้วด้วยการพัฒนาตามหลักปรัชญาของเศรษฐกิจพอเพียง”

คติพจน์ประจำชาติว่า “มั่นคง มั่งคั่ง ยั่งยืน”

ประกอบด้วย ๖ ยุทธศาสตร์ดังนี้

ยุทธศาสตร์ที่ ๑ เศรษฐกิจและสังคมไทยมีการพัฒนาอย่างมั่นคงและยั่งยืน

ยุทธศาสตร์ที่ ๒ เศรษฐกิจขยายตัวด้วยการค้าส่งค้าปลีกและเศรษฐกิจดิจิทัลที่เข้มข้นขึ้น

ยุทธศาสตร์ที่ ๓ คนไทยมีศักยภาพและสามารถปรับตัวรองรับบริบทการพัฒนาในอนาคต

ยุทธศาสตร์ที่ ๔ สังคมไทยมีความเป็นธรรมมีความเหลื่อมล้ำน้อย

ยุทธศาสตร์ที่ ๕ เศรษฐกิจและสังคมพัฒนาอย่างเป็นมิตรกับสิ่งแวดล้อม

ยุทธศาสตร์ที่ ๖ ระบบบริหารจัดการภาครัฐมีประสิทธิภาพ ทันสมัย รับผิดชอบ โปร่งใส ตรวจสอบได้

และมีส่วนร่วมจากประชาชน

๑.๒ แผนพัฒนาเศรษฐกิจและสังคมแห่งชาติ ฉบับที่ ๑๒ (ปี ๒๕๖๐-๒๕๖๔)

ในช่วงของแผนพัฒนาเศรษฐกิจและสังคมแห่งชาติฉบับที่ ๑๒ (ปี ๒๕๖๐-๒๕๖๔) ประเทศไทยจะยังคงประสบภาวะแวดล้อมที่บริบทของการเปลี่ยนแปลงต่างๆ ที่อาจก่อให้เกิดความเสี่ยงทั้งจากภายในและภายนอกประเทศ อาทิ กระแสการเปิดเศรษฐกิจเสรี ความท้าทายของเทคโนโลยีต่างๆ การเข้าสู่สังคมผู้สูงอายุ การเกิดภัยธรรมชาติที่รุนแรง ประกอบกับสถานการณ์ด้านต่างๆ ทั้งเศรษฐกิจ สังคม ทรัพยากรธรรมชาติ สิ่งแวดล้อมของประเทศในปัจจุบันที่ยังคงประสบปัญหาในหลายด้าน เช่น ปัญหาผลิตภาพการผลิตความสามารถในการแข่งขัน คุณภาพการศึกษา ความเหลื่อมล้ำทางสังคม เป็นต้น ทำให้การพัฒนาในช่วงแผนพัฒนาฯ ฉบับที่ ๑๒ จึงจำเป็นต้องยึดกรอบแนวคิดและหลักในการวางแผนที่สำคัญ ดังนี้

(๑) การน้อมนำและประยุกต์ใช้หลักปรัชญาของเศรษฐกิจพอเพียง

(๒) คนเป็นศูนย์กลางของการพัฒนาอย่างมีส่วนร่วม

(๓) การสนับสนุนและส่งเสริมแนวคิดการปฏิรูปประเทศ

(๔) การพัฒนาสู่ความมั่นคง มั่งคั่ง ยั่งยืน สังคมอยู่ร่วมกันอย่างมีความสุข

ประกอบด้วย ๑๐ ยุทธศาสตร์ ดังนี้

๑) ยุทธศาสตร์การเสริมสร้างและพัฒนาศักยภาพทุนมนุษย์

๒) ยุทธศาสตร์การสร้างความเป็นธรรมและลดความเหลื่อมล้ำในสังคม

๓) ยุทธศาสตร์การสร้างความเข้มแข็งทางเศรษฐกิจและแข่งขันได้อย่างยั่งยืน

๔) ยุทธศาสตร์การเติบโตที่เป็นมิตรกับสิ่งแวดล้อมเพื่อการพัฒนาที่ยั่งยืน

๕) ยุทธศาสตร์การเสริมสร้างความมั่นคงแห่งชาติเพื่อการพัฒนาประเทศสู่ความมั่งคั่งและยั่งยืน

๖) ยุทธศาสตร์การบริหารจัดการในภาครัฐ การป้องกันการทุจริตประพฤติมิชอบและธรรมาภิบาลในสังคมไทย

๗) ยุทธศาสตร์การพัฒนาโครงสร้างพื้นฐานและระบบโลจิสติกส์

๘) ยุทธศาสตร์การพัฒนาวิทยาศาสตร์ เทคโนโลยี วิจัย และนวัตกรรม

๙) ยุทธศาสตร์การพัฒนาภาคเมือง และพื้นที่เศรษฐกิจ

๑๐) ยุทธศาสตร์ความร่วมมือระหว่างประเทศเพื่อการพัฒนา

๑.๓ แผนพัฒนาภูมิภาคจังหวัด / แผนพัฒนาจังหวัด / องค์การบริหารส่วนจังหวัด

๑. ยุทธศาสตร์กลุ่มจังหวัดภาคกลางตอนบน ๑ (พ.ศ.๒๕๖๑-๒๕๖๔) ฉบับทบทวนเดือนกรกฎาคม ๒๕๕๙ พระนครศรีอยุธยา นนทบุรี ปทุมธานี สระบุรี

วิสัยทัศน์ “เมืองแห่งอนาคต แหล่งของการลงทุน และท่องเที่ยวเชิงสร้างสรรค์ มีภูมิปัญญาและนวัตกรรมที่แข่งขันได้ระดับสากล”

ประกอบด้วย ๕ ยุทธศาสตร์

ยุทธศาสตร์ที่ ๑ เพิ่มประสิทธิภาพการผลิตและความร่วมมือกับสถานประกอบการกับชุมชน เพื่อส่งเสริมอุตสาหกรรมและการเกษตร

ยุทธศาสตร์ที่ ๒ เสริมสร้างความโดดเด่นของการท่องเที่ยวด้วยการผสมผสานกับระหว่างเทคโนโลยี ประวัติศาสตร์ วัฒนธรรม ธรรมชาติและภูมิปัญญาท้องถิ่น

ยุทธศาสตร์ที่ ๓ เพิ่มศักยภาพการจัดการมลภาวะสิ่งแวดล้อม การฟื้นฟูคุณภาพพระบนิเวศของแม่น้ำเจ้าพระยา/ป่าสัก และสร้างมูลค่าเพิ่มจากขยะด้วยนวัตกรรมแห่งชาติ

ยุทธศาสตร์ที่ ๔ พัฒนาผังเมืองและการจัดการ Logistics

ยุทธศาสตร์ที่ ๕ เพิ่มประสิทธิภาพการบริหารจัดการในกลุ่มจังหวัดภาคกลางตอนบน ๑

๒. ยุทธศาสตร์การพัฒนาจังหวัดสระบุรี (พ.ศ.๒๕๕๗-๒๕๖๐) (ฉบับทบทวน เดือนกันยายน ๒๕๕๙)

วิสัยทัศน์ “เมืองการค้าการลงทุนในอุตสาหกรรมสีเขียวระดับนานาชาติ สังคมแห่งความสุข”

พันธกิจ :

๑. นำภารกิจของรัฐและนโยบายของรัฐบาลไปปฏิบัติให้เกิดผลสัมฤทธิ์
๒. ดูแลให้มีการปฏิบัติและบังคับการให้เป็นไปตามกฎหมาย เพื่อให้เกิดความสงบเรียบร้อยและเป็นธรรมในสังคม
๓. จัดให้มีการคุ้มครอง ป้องกัน ส่งเสริมและช่วยเหลือประชาชนและชุมชนที่ด้อยโอกาสเพื่อให้ได้รับความเป็นธรรมทั้งด้านเศรษฐกิจและสังคมในการดำรงชีวิตอย่างพอเพียง
๔. จัดให้มีการบริหารภาครัฐ เพื่อให้ประชาชนสามารถเข้าถึงได้อย่างเสมอภาครวดเร็วและมีคุณภาพ

๕. ปฏิบัติหน้าที่อื่นตามที่คณะรัฐมนตรี กระทรวง ทบวง กรมหรือหน่วยงานอื่นของรัฐมอบหมายหรือที่มีหมายกำหนด

ประเด็นยุทธศาสตร์ มีดังนี้

ยุทธศาสตร์ที่ ๑ ส่งเสริมการค้าการลงทุนและการท่องเที่ยวในอุตสาหกรรมที่เป็นมิตรกับสิ่งแวดล้อม

ยุทธศาสตร์ที่ ๒ เสริมสร้างขีดความสามารถในกระบวนการผลิตสินค้าและบริการให้ได้มาตรฐานสากล

ยุทธศาสตร์ที่ ๓ เสริมสร้างความมั่นคงและสังคมคุณภาพตามวิถึปัญญาไทย

ยุทธศาสตร์ที่ ๔ เสริมสร้างระบบบริการสาธารณะตามหลักธรรมาภิบาลและมีคุณภาพมาตรฐาน

๓. ยุทธศาสตร์การพัฒนาขององค์การบริหารส่วนจังหวัดสระบุรี (พ.ศ.๒๕๕๗ - ๒๕๖๑)
วิสัยทัศน์

“สระบุรีเมืองน่าอยู่ เชิดชูคุณธรรม ก้าวนำด้านการศึกษา ชาวประชาามีคุณภาพชีวิตที่ดี สืบสาน
ประเพณีวัฒนธรรม น้อมนำแนวคิดเศรษฐกิจพอเพียง”

เพื่อนำไปสู่การบรรลุวิสัยทัศน์ขององค์การบริหารส่วนจังหวัดสระบุรี จึงกำหนดประเด็น
ยุทธศาสตร์หลักในการดำเนินงาน ๗ ด้าน ดังนี้

ยุทธศาสตร์ที่ ๑ ด้านโครงสร้างพื้นฐาน

ยุทธศาสตร์ที่ ๒ ด้านการส่งเสริมคุณภาพชีวิต

ยุทธศาสตร์ที่ ๓ ด้านการจัดระเบียบชุมชน สังคม และรักษาความสงบเรียบร้อย

ยุทธศาสตร์ที่ ๔ ด้านการวางแผนการส่งเสริมการลงทุน พาณิชยกรรมและการท่องเที่ยว

ยุทธศาสตร์ที่ ๕ ด้านการบริหารจัดการและอนุรักษ์ทรัพยากรธรรมชาติและสิ่งแวดล้อม

ยุทธศาสตร์ที่ ๖ ด้านศิลปวัฒนธรรม จารีตประเพณี และภูมิปัญญาท้องถิ่น

ยุทธศาสตร์ที่ ๗ การพัฒนาองค์กรและบุคลากรสู่การบริหารจัดการที่ดี

**๔. ยุทธศาสตร์การพัฒนาขององค์กรปกครองส่วนท้องถิ่นในเขตจังหวัดสระบุรี (พ.ศ.
๒๕๖๑-๒๕๖๔)**

วิสัยทัศน์ “สนับสนุน ตอบสนองนโยบายของรัฐ บนพื้นฐานของความเข้าใจในปัญหาและ
ศักยภาพของท้องถิ่น พร้อมบูรณาการจัดการร่วมกัน”

ยุทธศาสตร์ที่ ๑ การพัฒนาคุณภาพชีวิต

แนวทางการพัฒนาที่ ๑ ส่งเสริมการพัฒนาเกษตรทฤษฎีใหม่

แนวทางการพัฒนาที่ ๒ ส่งเสริมและการจัดสวัสดิการสังคม

แนวทางการพัฒนาที่ ๓ ส่งเสริมการบริการด้านสาธารณสุขและการสร้างเสริมสุขภาพของ

ประชาชน

แนวทางการพัฒนาที่ ๔ พัฒนาโครงสร้างพื้นฐานทางเศรษฐกิจ

แนวทางการพัฒนาที่ ๕ เสริมสร้างความเข้มแข็งของชุมชน สังคม และเศรษฐกิจ

แนวทางการพัฒนาที่ ๖ เพิ่มศักยภาพและพัฒนาอาชีพของประชาชน

แนวทางการพัฒนาที่ ๗ ส่งเสริมและพัฒนาศึกษา

แนวทางการพัฒนาที่ ๘ พัฒนาศูนย์บริการและถ่ายทอดเทคโนโลยีด้านการเกษตร

ยุทธศาสตร์ที่ ๒ การพัฒนาการบริหารจัดการทรัพยากรธรรมชาติและสิ่งแวดล้อม

แนวทางการพัฒนาที่ ๑ อนุรักษ์และพัฒนาทรัพยากรธรรมชาติและสิ่งแวดล้อมให้ยั่งยืน

แนวทางการพัฒนาที่ ๒ สร้างจิตสำนึกและความตระหนักในการรักษาทรัพยากรธรรมชาติและ

สิ่งแวดล้อม

แนวทางการพัฒนาที่ ๓ จัดการขยะมูลฝอยและสิ่งปฏิกูล

แนวทางการพัฒนาที่ ๔ ป้องกันและแก้ไขปัญหาสิ่งแวดล้อมที่เสื่อมโทรม

ยุทธศาสตร์ที่ ๓ การส่งเสริมอนุรักษ์และฟื้นฟูขนบธรรมเนียมประเพณีและวัฒนธรรม

ท้องถิ่น

แนวทางการพัฒนาที่ ๑ ส่งเสริมอนุรักษ์ ฟื้นฟูและเผยแพร่ขนบธรรมเนียมประเพณีและ

วัฒนธรรมท้องถิ่น

แนวทางการพัฒนาที่ ๒ สร้างจิตสำนึกและความตระหนักถึงคุณค่าและความสำคัญของ

ศิลปวัฒนธรรมประจำถิ่น ขนบธรรมเนียม

แนวทางการพัฒนาที่ ๓ ส่งเสริมศาสนา พัฒนาคุณธรรมและจริยธรรม

ยุทธศาสตร์ที่ ๔ การพัฒนาองค์กรและบุคลากรภาครัฐสู่การบริหารจัดการที่ดี

แนวทางการพัฒนาที่ ๑ พัฒนาศักยภาพและประสิทธิภาพบุคลากรของท้องถิ่น

แนวทางการพัฒนาที่ ๒ พัฒนาระบบบริหารองค์กร

แนวทางการพัฒนาที่ ๓ ส่งเสริมพัฒนาประชาธิปไตยและกระบวนการประชาสังคม

ยุทธศาสตร์ที่ ๕ การส่งเสริมและพัฒนาการท่องเที่ยว

แนวทางการพัฒนาที่ ๑ พัฒนาแหล่งท่องเที่ยวอย่างเป็นระบบ โดยบูรณาการทุกภาคส่วน

๒. ยุทธศาสตร์ของเทศบาลเมืองทับกวาง

แผนยุทธศาสตร์การพัฒนาของเทศบาลเมืองทับกวาง มีดังนี้

๒.๑ วิสัยทัศน์การพัฒนา

“ทับกวางน่าอยู่ เศรษฐกิจก้าวหน้า สังคมก้าวไกล พร้อมก้าวสู่ประชาคมอาเซียน”

Be livable Tubkwang, progress economic, develop society and step into ASEAN

๒.๒ ยุทธศาสตร์และแนวทางการพัฒนาในช่วง ๓ ปี ของเทศบาลเมืองทับกวาง

เพื่อให้บรรลุวิสัยทัศน์การพัฒนาของเทศบาลเมืองทับกวาง จึงกำหนดยุทธศาสตร์ เป้าประสงค์ ตัวชี้วัด ค่าเป้าหมาย กลยุทธ์การพัฒนา เพื่อขับเคลื่อนการปฏิบัติงานให้ประสบความสำเร็จตรงตามเป้าหมายที่วางไว้ได้อย่างมีประสิทธิภาพ ไว้ดังนี้

ยุทธศาสตร์ที่ ๑ ยุทธศาสตร์การพัฒนาด้านโครงสร้างพื้นฐานและสร้างโครงข่ายคมนาคม

กลยุทธ์ที่ ๑.๑ พัฒนา ก่อสร้าง ปรับปรุง บำรุงรักษา ซ่อมแซมระบบสาธารณูปโภค และสาธารณูปการ

กลยุทธ์ที่ ๑.๒ พัฒนาและปรับปรุงระบบจราจร

กลยุทธ์ที่ ๑.๓ วางผังเมืองและสร้างความรู้ความเข้าใจแก่ประชาชนเกี่ยวกับการวางผังเมือง

กลยุทธ์ที่ ๑.๔ ก่อสร้างปรับปรุง บำรุงรักษา สถานที่ท่องเที่ยวและสถานที่พักผ่อนหย่อนใจ

ยุทธศาสตร์ที่ ๒ ยุทธศาสตร์การพัฒนาคน สังคม เศรษฐกิจ อย่างมีคุณภาพ

กลยุทธ์ที่ ๒.๑ พัฒนาคูณภาพชีวิตและสวัสดิการสังคม

กลยุทธ์ที่ ๒.๒ พัฒนา ส่งเสริมและสนับสนุนชุมชนให้เข้มแข็ง

กลยุทธ์ที่ ๒.๓ ส่งเสริมและสนับสนุนสินค้าหนึ่งตำบลหนึ่งผลิตภัณฑ์และสินค้าชุมชน

กลยุทธ์ที่ ๒.๔ ส่งเสริมและสนับสนุนกิจกรรมกีฬาและนันทนาการ

กลยุทธ์ที่ ๒.๕ ส่งเสริมและสนับสนุนการท่องเที่ยว

กลยุทธ์ที่ ๒.๖ แนวทางการพัฒนาสถานธนานุบาล

ยุทธศาสตร์ที่ ๓ ยุทธศาสตร์การพัฒนาด้านการศึกษา ศาสนา ศิลปวัฒนธรรม จารีตและภูมิปัญญาท้องถิ่น

กลยุทธ์ที่ ๓.๑ สนับสนุนการจัดการศึกษา ทั้งในระบบ นอกระบบ และการจัดการศึกษาตามอัธยาศัย

กลยุทธ์ที่ ๓.๒ อนุรักษ์ พิธีกรรม สืบทอดจารีตประเพณี วัฒนธรรม ภูมิปัญญาท้องถิ่น และวันสำคัญต่างๆ

กลยุทธ์ที่ ๓.๓ พัฒนาระดับคุณภาพการศึกษา

ยุทธศาสตร์ที่ ๔ ยุทธศาสตร์การพัฒนาด้านสาธารณสุข และ บริหารจัดการ ทรัพยากรธรรมชาติและสิ่งแวดล้อม

กลยุทธ์ที่ ๔.๑ พัฒนาการบริหารจัดการทรัพยากรธรรมชาติและสิ่งแวดล้อมแบบมี
ส่วนร่วม

กลยุทธ์ที่ ๔.๒ ปรับปรุง พัฒนาการบริหารจัดการขยะมูลฝอยและสิ่งปฏิกูล

กลยุทธ์ที่ ๔.๓ ส่งเสริม ป้องกัน และรักษาสุขภาพอนามัยของประชาชน

กลยุทธ์ที่ ๔.๔ แนวทางการป้องกันและแก้ไขปัญหาเสพติด

ยุทธศาสตร์ที่ ๕ ยุทธศาสตร์การพัฒนาเสริมสร้างธรรมาภิบาลและการบริหารจัดการ บ้านเมืองที่ดี

กลยุทธ์ที่ ๕.๑ พัฒนาศักยภาพบุคลากรของเทศบาล

กลยุทธ์ที่ ๕.๒ ก่อสร้าง ปรับปรุง บำรุงรักษาอาคารสถานที่และจัดหาเครื่องมือ
เครื่องใช้ในการปฏิบัติงาน

กลยุทธ์ที่ ๕.๓ ปรับปรุงและพัฒนาระบบการจดทะเบียนรายได้

กลยุทธ์ที่ ๕.๔ สร้างเสริมความปลอดภัยในชีวิตและทรัพย์สินของประชาชน

กลยุทธ์ที่ ๕.๕ พัฒนาเพิ่มประสิทธิภาพการป้องกันและบรรเทาสาธารณภัย

กลยุทธ์ที่ ๕.๖ พัฒนาการให้บริการข้อมูลข่าวสาร เผยแพร่ ฯ

กลยุทธ์ที่ ๕.๗ พัฒนาส่งเสริมการมีส่วนร่วมของประชาชน

๒.๓ พันธกิจกิจการพัฒนาเทศบาลเมืองทับกวาง

เพื่อให้บรรลุวิสัยทัศน์การพัฒนาเทศบาลเมืองทับกวาง จึงกำหนดพันธกิจหลักการพัฒนาเพื่อ
ขับเคลื่อนการปฏิบัติงานให้ประสบความสำเร็จตรงตามเป้าหมายที่วางไว้ได้อย่างมีประสิทธิภาพโดยวางแนวทาง
พันธกิจ หลักการพัฒนา ไว้ดังนี้

๑. ส่งเสริมการจัดระเบียบในชุมชนให้มีความเรียบร้อย สะอาด สวยงาม พร้อมทั้งจัดระเบียบ
ด้านจราจรการคมนาคม สิ่งสาธารณูปโภค สาธารณูปการให้มีประสิทธิภาพและได้มาตรฐาน

๒. ส่งเสริมและพัฒนาศักยภาพของคนและสังคม เพื่อยกระดับคุณภาพชีวิต

๓. ส่งเสริมและพัฒนาด้านทรัพยากรธรรมชาติและสิ่งแวดล้อม พร้อมอนุรักษ์ศิลปะ วัฒนธรรม
ภูมิปัญญาท้องถิ่น และส่งเสริมการท่องเที่ยวแบบยั่งยืน

๔. ส่งเสริมคุณภาพและบริการด้านสาธารณสุข

๕. ส่งเสริมและพัฒนาด้านการศึกษาในระดับก่อนประถมศึกษาและระดับการศึกษาขั้นพื้นฐาน
ให้ได้มาตรฐานและมีคุณภาพ เพื่อก้าวสู่ประชาคมอาเซียน

๖. ส่งเสริมและพัฒนาบุคลากรให้มีคุณภาพ ประสิทธิภาพในการทำงาน สร้างระบบการบริหาร
การจัดการที่ดี

๒.๔ จุดมุ่งหมายเพื่อการพัฒนาท้องถิ่น

๑. ระบบสาธารณูปโภคและสาธารณูปการในเขตเทศบาลให้ได้มาตรฐาน และเพียงพอต่อความ
ต้องการของประชาชน

๒. ภูมิทัศน์ในเขตเทศบาลสวยงาม สะอาดปลอดภัย มีสวนสาธารณะและสถานที่พักผ่อน
หย่อนใจเพียงพอสำหรับประชาชน

๓. จัดการด้านผังเมืองและการจราจรให้เป็นระเบียบเรียบร้อยและเป็นระบบ

๔. ประชาชนและชุมชนในเขตเทศบาลมีคุณภาพชีวิตที่ดี

๕. เยาวชนและประชาชนมีจิตสำนึกในการอนุรักษ์ทรัพยากรธรรมชาติและดูแลรักษา
สิ่งแวดล้อม

๖. ระบบการจัดเก็บการคัดแยกและกำจัดขยะได้รับการพัฒนาและมีประสิทธิภาพ

๗. ส่งเสริมการท่องเที่ยว พัฒนาและปรับปรุงแหล่งท่องเที่ยวเพื่อดึงดูดนักท่องเที่ยวทั้งคนไทยและชาวต่างชาติให้มาท่องเที่ยว

๘. อนุรักษ์ สืบสานประเพณี วัฒนธรรมท้องถิ่นอยู่สืบไป

๙. ส่งเสริมด้านการสาธารณสุข โดยการเพิ่มประสิทธิภาพในการให้บริการด้านสุขภาพแบบครบวงจรทั้งการสร้างเสริมสุขภาพ การรักษาพยาบาลและการป้องกันโรค

๑๐. สนับสนุนการจัดการศึกษาในระดับก่อนประถมศึกษาและระดับการศึกษาขั้นพื้นฐานให้ได้มาตรฐานและมีคุณภาพ เอก้าวสู่ประชาคมอาเซียน

๑๑. ประชาชนมีความปลอดภัยในชีวิตและทรัพย์สิน

๑๒. บุคลากรของเทศบาลได้รับการพัฒนาความรู้ทักษะในการปฏิบัติ มีคุณธรรม จริยธรรม

๑๓. มีการบริหารจัดการโดยยึดหลักธรรมาภิบาล โดยให้ประชาชนมีส่วนร่วมในการพัฒนาท้องถิ่น

๓. การวิเคราะห์เพื่อพัฒนาท้องถิ่น

๓.๑ การวิเคราะห์กรอบการจัดทำยุทธศาสตร์ขององค์กรปกครองส่วนท้องถิ่น

จากการที่ได้จัดให้มีเวทีประชาคมของเทศบาลเมืองทับกวาง ซึ่งได้เชิญชวนประชาชน คณะกรรมการชุมชน กำนัน ผู้ใหญ่บ้าน อสม. และหน่วยงานภาครัฐภาคเอกชนในพื้นที่ตำบลทับกวาง เข้าร่วมประชุมประชาคมเพื่อนำเสนอปัญหาและความต้องการของประชาชนในแต่ละชุมชนและหมู่บ้าน ซึ่งทำให้ได้รับข้อมูลความต้องการของประชาชนมาพิจารณาจัดลำดับความสำคัญของปัญหา และเพื่อเป็นข้อมูลในการจัดทำแผนพัฒนาท้องถิ่นสี่ปีของเทศบาลเมืองทับกวาง ซึ่งข้อมูลที่ได้สามารถนำมาวิเคราะห์และสรุปสถานการณ์ปัญหาความต้องการของประชาชนในเขตพื้นที่ตำบลทับกวางได้ดังนี้

๑. ด้านโครงสร้างพื้นฐาน

- ถนนชำรุด เสียหาย และบางเส้นทางเป็นถนนลูกรัง
- ไฟฟ้าสาธารณะไม่เพียงพอเนื่องจากมีพื้นที่กว้าง
- น้ำประปาไม่เพียงพอ
- ลานกีฬาอเนกประสงค์ไม่เพียงพอต่อความต้องการ

๒. ด้านเศรษฐกิจ

- ประชาชนมีรายได้ไม่เพียงพอต่อการยังชีพ

๓. ด้านสาธารณสุข

- ปัญหาการกำจัดขยะ
- ปัญหาด้านมลภาวะ

๔. ด้านการเมืองการบริหาร

- การประชาสัมพันธ์ข่าวสารยังไม่ทั่วถึงและเพียงพอ
- งบประมาณมีอยู่อย่างจำกัด

๕. ด้านสังคม

- ปัญหายาเสพติด

ผลจากการวิเคราะห์ศักยภาพ (SWOT) ของเทศบาลเมืองทับกวาง

จากปัญหาที่ได้อุปและได้นำมาวิเคราะห์และสรุปสภาพการณ์ เพื่อประเมินสถานการณ์การพัฒนาในปัจจุบันและโอกาสในการพัฒนาของเทศบาลเมืองทับกวาง สรุปโดยใช้เทคนิค SWOT Analysis ได้ดังนี้

จุดแข็ง

๑. มีโรงงานอุตสาหกรรมในพื้นที่
๒. มีพื้นที่ในการทำการเกษตร
๓. การพัฒนาด้านโครงสร้างของส่วนราชการมีความเหมาะสม
๔. มีการนำเทคโนโลยีเข้ามาใช้ในการบริหารจัดการด้านการบริการ
๕. มีการบริหารจัดการแบบบูรณาการกับทุกภาคส่วน

จุดอ่อน

๑. งบประมาณมีอยู่อย่างจำกัด
๒. มีพื้นที่กว้างทำให้การจัดสรรงบประมาณไม่ทั่วถึง
๓. ปัญหาความขัดแย้งในท้องถิ่น

โอกาส

๑. การคมนาคมสะดวก
๒. ประชาชนมีอาชีพมีรายได้
๓. พนักงานและเจ้าหน้าที่สามารถให้บริการประชาชนได้อย่างรวดเร็ว

อุปสรรค

๑. ประชาชนขาดการมีส่วนร่วม
๒. ประชากรแฝงมีจำนวนมาก

๔ ความเชื่อมโยงยุทธศาสตร์การพัฒนาจังหวัดสระบุรีกับยุทธศาสตร์การพัฒนาของเทศบาลเมืองทับกวาง

โครงสร้างเชื่อมโยงแผนยุทธศาสตร์การพัฒนาของเทศบาลเมืองทับกวาง



ยุทธศาสตร์ การพัฒนา ของ อปท. ในเขตจังหวัด	การพัฒนาคุณภาพชีวิต	การพัฒนาการบริหารจัดการ ทรัพยากรธรรมชาติและ สิ่งแวดล้อม	ส่งเสริมอนุรักษ์และฟื้นฟู ชนบทธรรมนิยมประเพณีและ วัฒนธรรมท้องถิ่น	การพัฒนาองค์กรและบุคลากรสู่ การบริหารจัดการที่ดี	การส่งเสริมและพัฒนาการ ท่องเที่ยว
ยุทธศาสตร์ การพัฒนา เทศบาล	พัฒนาโครงสร้างพื้นฐาน สาธารณสุขภาค สาธารณสุขการให้ได้มาตรฐาน	พัฒนาคน สังคม เศรษฐกิจ อย่างมีคุณภาพ	พัฒนาการศึกษา และทำนุบำรุงศาสนา ศิลปวัฒนธรรม จารีตประเพณีและภูมิ ปัญญาท้องถิ่น	พัฒนาด้านสาธารณสุขและบริหาร จัดการทรัพยากรธรรมชาติและ สิ่งแวดล้อม	การพัฒนาองค์กรและบุคลากร สู่การบริหารจัดการที่ดี
กลยุทธ์	-พัฒนา ก่อสร้าง ปรับปรุง บำรุงรักษา ซ่อมแซมระบบ สาธารณูปโภค และ สาธารณสุขการ -พัฒนาและปรับปรุงระบบการจราจร - วางผังเมืองและสร้างความรู้ความ เข้าใจแก่ประชาชนเกี่ยวกับผังเมือง	-พัฒนาคุณภาพชีวิตและสวัสดิการ สังคม -ส่งเสริมสนับสนุนให้ชุมชนเข้มแข็ง -ส่งเสริมและสนับสนุนสินค้าหนึ่งตำบล หนึ่งผลิตภัณฑ์และสินค้าชุมชน -ส่งเสริมสนับสนุนกิจกรรมกีฬาและ นันทนาการ	-สนับสนุนการจัดการศึกษา ทั้งใน ระบบ นอกบบและการศึกษาตาม อัธยาศัย -อนุรักษ์ ฟื้นฟูสืบทอดจารีตประเพณี วัฒนธรรม และภูมิปัญญาท้องถิ่นและ วันสำคัญต่างๆ	-พัฒนาการบริหารจัดการ ทรัพยากรธรรมชาติและสิ่งแวดล้อม แบบมีส่วนร่วม -ปรับปรุง พัฒนาการบริหารจัดการ ขยะมูลฝอยและสิ่งปฏิกูล - ส่งเสริม ป้องกัน และรักษาสุขภาพ อนามัยของประชาชน	-พัฒนาศักยภาพบุคลากร -ก่อสร้าง ปรับปรุงบำรุงรักษาอาคาร สถานที่และจัดกาเครื่องมือเครื่องใช้ใน การปฏิบัติงาน -ปรับปรุงและพัฒนาการจัดเก็บรายได้ -สร้างเสริมความปลอดภัยในชีวิตและ ทรัพย์สินของประชาชน
ผลผลิต/ โครงการ	-โครงการก่อสร้าง ปรับปรุง สาธารณสุขภาค และสาธารณสุขการ -โครงการก่อสร้าง ปรับปรุง โครงข่าย คมนาคม - โครงการพัฒนา ปรับปรุง ภูมิทัศน์ สวนหย่อม - โครงการพัฒนาปรับปรุง การจราจร ให้มีประสิทธิภาพ	- โครงการพัฒนาคุณภาพชีวิต ประชาชน -โครงการส่งเสริมรายได้ให้กับ ประชาชน -โครงการพัฒนาการท่องเที่ยว - โครงการพัฒนาสถานธนาอนุบาล	-โครงการส่งเสริม สนับสนุนคุณภาพ การศึกษารองรับประชาคมอาเซียน - โครงการอนุรักษ์ ฟื้นฟู สืบทอดจารีต ประเพณี วัฒนธรรม ภูมิปัญญาท้องถิ่น และวันสำคัญต่างๆ	-โครงการฟื้นฟู อนุรักษ์ ธรรมชาติและ สิ่งแวดล้อม - โครงการส่งเสริม ป้องกัน และรักษา สุขภาพอนามัยของประชาชน - โครงการป้องกัน แก้ไขปัญหาหยาเสพ ติด	-โครงการอบรมพนักงานเทศบาล -โครงการพัฒนาศักยภาพการป้องกัน และบรรเทาสาธารณภัย -โครงการพัฒนางานประชาสัมพันธ์ -โครงการมีส่วนร่วมของประชาชน -โครงการพัฒนาการจัดเก็บรายได้

ยุทธศาสตร์การพัฒนาของเทศบาลเมืองทับกวาง

Strategy Map

๔.๔ แผนที่ยุทธศาสตร์

วิสัยทัศน์

ทับกวางน่าอยู่ เศรษฐกิจก้าวหน้า สังคมก้าวไกล พร้อมก้าวเข้าสู่ประชาคมอาเซียน
Be livable Tabkwang , progress economic , develop society and etep into ASEAN

พันธกิจ

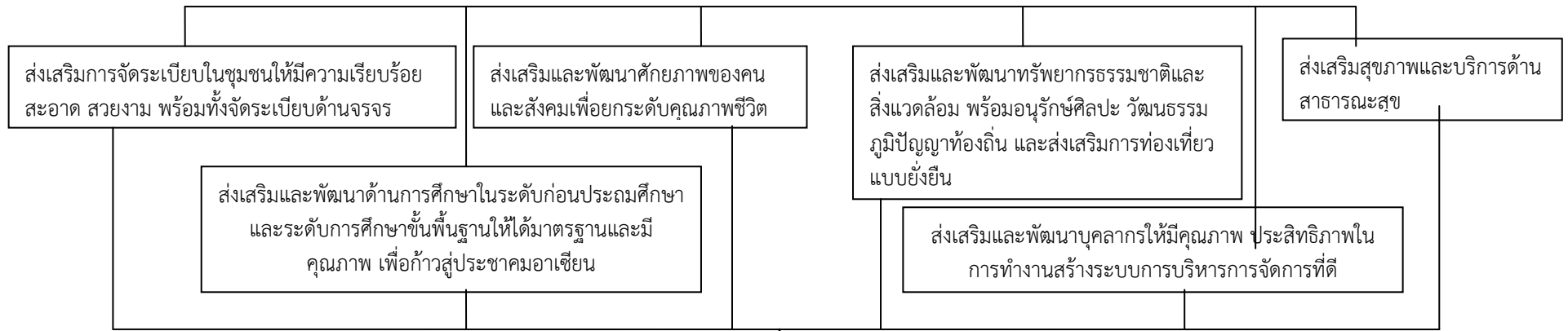

เป้าประสงค์

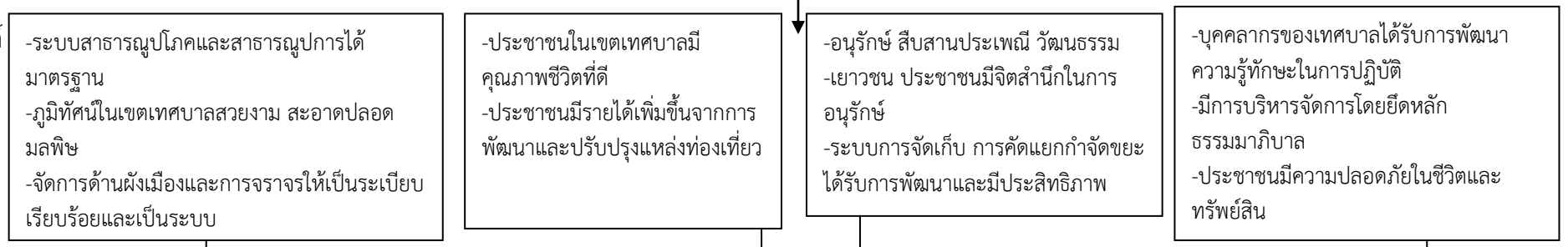

ยุทธศาสตร์

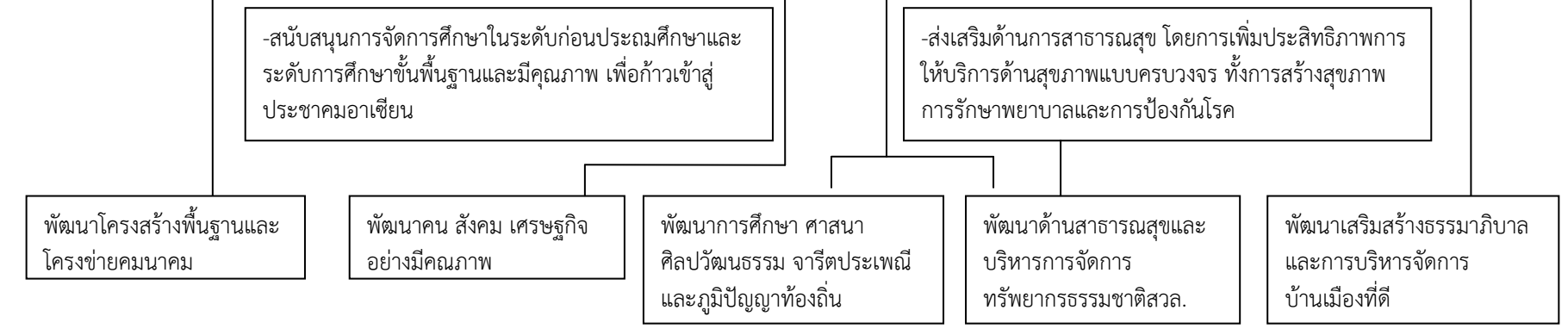

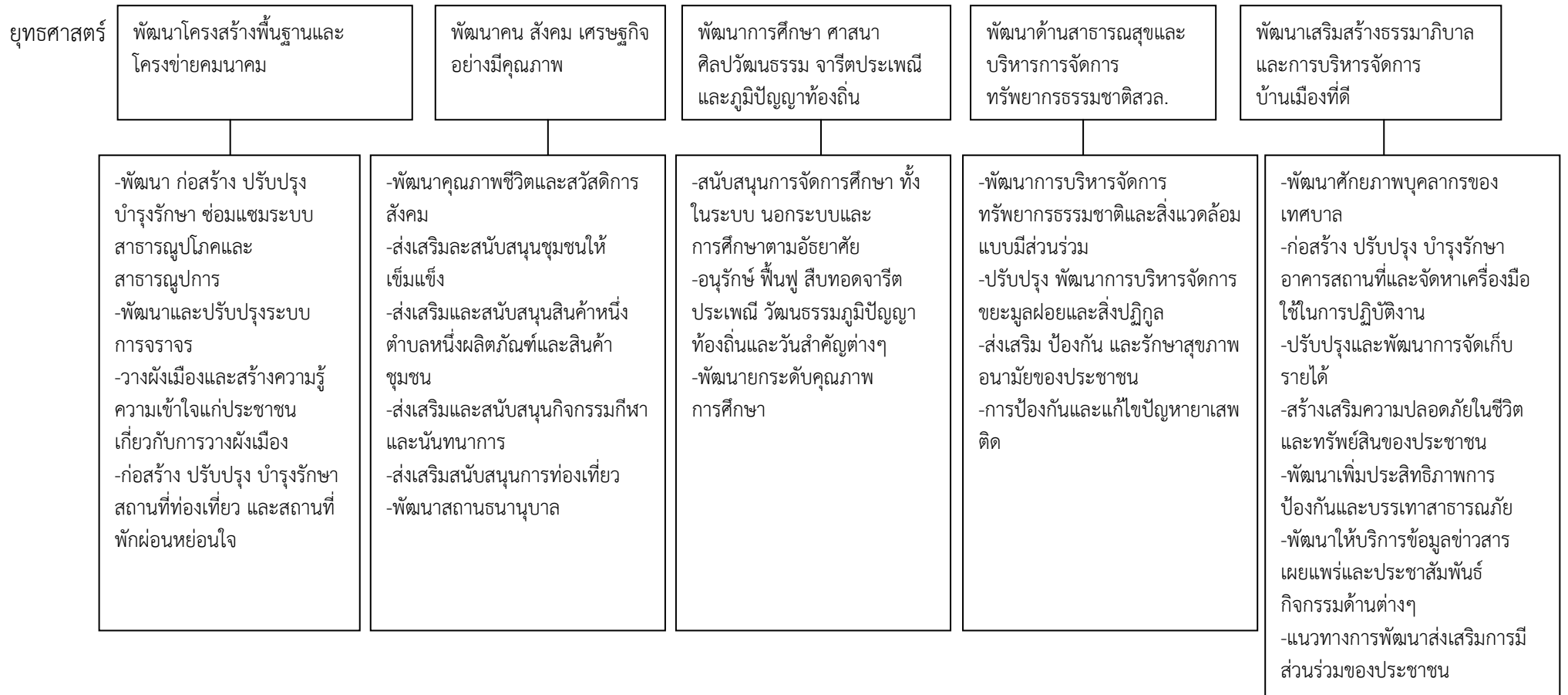

๔.๕ รายละเอียดยุทธศาสตร์

ความเชื่อมโยง กับยุทธศาสตร์ จังหวัด	ยุทธศาสตร์ อปท. ในเขตจังหวัด	ยุทธศาสตร์ อปท.	เป้าประสงค์	ตัวชี้วัด/ผลผลิต/ โครงการ	ค่าเป้าหมาย				ความ ก้าวหน้าของ เป้าหมาย	กลยุทธ์	ผลผลิต/ โครงการ	หน่วยงาน รับผิดชอบ	หน่วย สนับสนุน
					๒๕๖๑	๒๕๖๒	๒๕๖๓	๒๕๖๔					
๑.ส่งเสริม การค้าการ ลงทุนและการ ท่องเที่ยวใน อุตสาหกรรมที่ เป็นมิตรกับ สิ่งแวดล้อม	การพัฒนา คุณภาพชีวิต	พัฒนา โครงสร้าง พื้นฐาน สาธารณูปโภค สาธารณูปการ ให้ได้ มาตรฐาน	๑. สร้างระบบ สาธารณูปโภคและ สาธารณูปการในเขต พื้นที่ตำบลทับกวาง ให้ได้มาตรฐาน เพียงพอและทั่วถึง โดยควบคุมให้ สอดคล้องกับผัง เมืองรวม ๒. ภูมิทัศน์ในพื้นที่ ตำบลทับกวาง มีความสวยงาม สะอาดปลอดภัย มีสถานที่พักผ่อน หย่อนใจ และ สถานที่ราชการมี ความเหมาะสม สวยงาม เป็น ระเบียบ	๑.โครงการในการ พัฒนาระบบ โครงสร้างพื้นฐานที่ ได้มาตรฐานในพื้นที่ ๒. ถนนที่ปลอดภัย จากอุบัติเหตุ ๓. โครงการ ปรับปรุงบำรุงรักษา พื้นที่พักผ่อนหย่อน ใจและสถานที่ ราชการที่มีความ เหมาะสม	๕๐	๕๐	๕๐	๕๐	ปีละ ๕๐ โครงการ	-พัฒนาก่อสร้าง ปรับปรุง บำรุงรักษา ซ่อมแซมระบบ สาธารณูปโภค สาธารณูปการ -ก่อสร้าง ปรับปรุง บำรุงรักษา สถานที่พักผ่อน หย่อนใจและ สถานที่ราชการ	๑.โครงการ ก่อสร้าง ปรับปรุง บำรุงรักษา ซ่อมแซมระบบ สาธารณูปโภค สาธารณูปการ ๒.โครงการ พัฒนาปรับปรุง ภูมิทัศน์ สวนหย่อม ๓.โครงการ ก่อสร้าง ปรับปรุงสถานที่ ราชการ	กองช่าง	สำนัก ปลัด
					๒	๒	๒	๒	ปีละ ๒ โครงการ				
					๑	๑	๑	๑	ปีละ ๑ โครงการ				

ความเชื่อมโยง กับยุทธศาสตร์ จังหวัด	ยุทธศาสตร์ อปท. ในเขตจังหวัด	ยุทธศาสตร์ อปท.	เป้า ประสงค์	ตัวชี้วัด/ ผลผลิต/ โครงการ	ค่าเป้าหมาย				ความ ก้าวหน้าของ เป้าหมาย	กลยุทธ์	ผลผลิต/ โครงการ	หน่วยงาน รับผิดชอบ	หน่วย สนับสนุน
					๒๕๖๑	๒๕๖๒	๒๕๖๓	๒๕๖๔					
๑.เสริมสร้างขีด ความสามารถใน กระบวนการ ผลิตสินค้าและ บริการให้ได้ มาตรฐาน ๒. เสริมสร้าง ความมั่นคงและ สังคมคุณภาพ ตามวิถีสันติ ปัญญาไทย	การพัฒนาคุณภาพ ชีวิต	พัฒนาคน สังคม เศรษฐกิจ อย่างมี คุณภาพ	๑. ประชาชน มีคุณภาพ ชีวิตที่ดี ๒. ประชาชน มีความ ปลอดภัย ในชีวิต และ ทรัพย์สิน	๑. ร้อยละที่ เพิ่มขึ้นของ จำนวน ประชาชนที่มี คุณภาพชีวิตที่ ดีขึ้น ๒. ร้อยละของ ความสำเร็จใน การปฏิบัติงาน	๑	๑	๑	๑	ปีละ ๑ โครงการ ปีละ ๑ โครงการ ปีละ ๑ โครงการ	-พัฒนาคุณภาพชีวิต และสวัสดิการสังคม -ส่งเสริมสนับสนุน การเกษตร การ บริหารและถ่ายทอด เทคโนโลยีด้าน การเกษตร -ส่งเสริมสนับสนุน การป้องกันและ บรรเทาสาธารณภัย	๑.โครงการ ฝึกอบรมอาชีพ ให้แก่ประชาชน ในเขตเทศบาล ๒.โครงการ ช่วยเหลือ ประชาชนในเขต เทศบาล ๓.โครงการ พัฒนาคุณภาพ ชีวิตเด็กและ เยาวชน ๕. โครงการ ฝึกซ้อมแผน ป้องกันและ บรรเทาสาธารณ ภัย	สำนักปลัด กอง สวัสดิการ สังคม	สำนักปลัด

ความเชื่อมโยงกับยุทธศาสตร์จังหวัด	ยุทธศาสตร์ อปท. ในเขตจังหวัด	ยุทธศาสตร์อปท.	เป้าประสงค์	ตัวชี้วัด/ผลผลิต/โครงการ	ค่าเป้าหมาย				ความก้าวหน้าของเป้าหมาย	กลยุทธ์	ผลผลิต/โครงการ	หน่วยงานรับผิดชอบ	หน่วยสนับสนุน
					๒๕๖๑	๒๕๖๒	๒๕๖๓	๒๕๖๔					
๑. ส่งเสริมการค้าการลงทุนการท่องเที่ยวในอุตสาหกรรมที่เป็นมิตรกับสิ่งแวดล้อม	๑.การพัฒนาบริหารจัดการทรัพยากรธรรมชาติสิ่งแวดล้อม	-การพัฒนาด้านสาธารณสุขและการบริหารจัดการทรัพยากรธรรมชาติและสิ่งแวดล้อม -	๑. เยาวชนและประชาชนมีจิตสำนึกในการอนุรักษ์ทรัพยากรธรรมชาติและดูแลรักษาสิ่งแวดล้อม ๒. ส่งเสริมด้านการสาธารณสุข การป้องกันโรค และแก้ไขปัญหายาเสพติด ๓. การจัดเก็บการคัดแยกขยะได้รับการพัฒนาอย่างมีประสิทธิภาพ	๑. จำนวนโครงการในการจัดการบริการสาธารณสุข ๒. จำนวนโครงการในการให้ความรู้เกี่ยวกับการจัดการขยะ ๓. จำนวนโครงการที่ปลูกจิตสำนึกในการอนุรักษ์สิ่งแวดล้อม	๑	๑	๑	๑	ปีละ ๑ โครงการ ปีละ ๒ โครงการ ปีละ ๑ โครงการ	บริหารจัดการทรัพยากรธรรมชาติและสิ่งแวดล้อมแบบมีส่วนร่วม -ปรับปรุงพัฒนาการบริหารจัดการขยะมูลฝอยและสิ่งปฏิกูล -ส่งเสริมป้องกันและรักษาสุขภาพอนามัยของประชาชน -การป้องกันและแก้ไขปัญหายาเสพติด	๑.โครงการรณรงค์รักษาความสะอาด ๒. โครงการรณรงค์ป้องกันและแก้ไขปัญหายาเสพติด ๓. โครงการรณรงค์คัดแยกขยะ ๔. โครงการมีส่วนร่วมในการอนุรักษ์ธรรมชาติและสิ่งแวดล้อม	กองสาธารณสุข	สำนักปลัด

ความเชื่อมโยงกับยุทธศาสตร์จังหวัด	ยุทธศาสตร์ อปท. ในเขตจังหวัด	ยุทธศาสตร์ อปท.	เป้าประสงค์	ตัวชี้วัด/ ผลผลิต/ โครงการ	ค่าเป้าหมาย				ความก้าวหน้าของเป้าหมาย	กลยุทธ์	ผลผลิต/โครงการ	หน่วยงานรับผิดชอบ	หน่วยสนับสนุน
					๒๕๖๑	๒๕๖๒	๒๕๖๓	๒๕๖๔					
๑.เสริมสร้างระบบบริการสาธารณะตามหลักธรรมาภิบาลและมีคุณภาพมาตรฐาน	๑. พัฒนางองค์กรและบุคลากรสู่การบริหารจัดการที่ดี	การพัฒนาองค์กรและบุคลากรสู่การบริหารจัดการที่ดี	๑.บุคลากรของเทศบาลเมืองทับกวางได้รับการพัฒนาความรู้ทักษะในการปฏิบัติมีคุณธรรมจริยธรรม ๒.การบริหารจัดการได้อย่างมีประสิทธิภาพ ๓.การมีส่วนร่วมของประชาชน	๑.จำนวนโครงการในการพัฒนาประสิทธิภาพของบุคลากรท้องถิ่น	๒	๒	๒	๒	ปีละ ๒ โครงการ ปีละ ๑ โครงการ	๑.พัฒนา ศักยภาพและประสิทธิภาพของบุคลากรท้องถิ่น ๒.พัฒนาระบบบริหารองค์กร ๓.สร้างเสริมพัฒนา ประชาธิปไตย การมีส่วนร่วมของประชาชน	-โครงการพัฒนาบุคลากรของเทศบาล -โครงการอบรมคุณธรรมจริยธรรมพนักงาน ลูกจ้าง	ทุกกอง	สำนักปลัด

ส่วนที่ ๓

การนำแผนพัฒนาท้องถิ่นสู่การปฏิบัติ

๑. ยุทธศาสตร์การพัฒนาและแผนงาน

ที่	ยุทธศาสตร์	ด้าน	แผนงาน	หน่วยงานรับผิดชอบหลัก	หน่วยงานสนับสนุน
๑	พัฒนาด้านโครงสร้างพื้นฐาน สาธารณูปโภค สาธารณูปการให้ได้มาตรฐาน	งานไฟฟ้าถนน	เคหะและชุมชน	กองช่าง	สำนักปลัด
		งานบริหารทั่วไป	บริหารงานทั่วไป		
๒	พัฒนาคน สังคม เศรษฐกิจ อย่างมีคุณภาพ	งานสวัสดิการสังคมและสังคมสงเคราะห์	สังคมสงเคราะห์	กองสวัสดิการ, กองการศึกษา	สำนักปลัด
		งานส่งเสริมและสนับสนุนความเข้มแข็งชุมชน	สร้างความเข้มแข็งของชุมชน		
		งบกลาง	งบกลาง		
		งานศาสนาวัฒนธรรมและนันทนาการ	การศาสนาวัฒนธรรมและนันทนาการ		
		งานบริหารทั่วไป	บริหารงานทั่วไป		
๓	ยุทธศาสตร์การพัฒนาด้านการศึกษา ศาสนา ศิลปวัฒนธรรม จารีตและภูมิปัญญาท้องถิ่น	บริหารทั่วไปเกี่ยวกับการศึกษา	การศึกษา	กองการศึกษา	สำนักปลัด
		งานศาสนาวัฒนธรรมและนันทนาการ	การศาสนาวัฒนธรรมและนันทนาการ		
๔	ยุทธศาสตร์การพัฒนาด้านสาธารณสุข และ บริหารจัดการทรัพยากรธรรมชาติและสิ่งแวดล้อม	งานบริหารสาธารณสุขและงานสาธารณสุขอื่น	สาธารณสุข	กองสาธารณสุข	สำนักปลัด
		งานส่งเสริมและสนับสนุนความเข้มแข็งชุมชน	สร้างความเข้มแข็งของชุมชน		
๕	ยุทธศาสตร์การพัฒนาเสริมสร้างธรรมาภิบาลและการบริหารจัดการบ้านเมืองที่ดี	บริหารทั่วไป	บริหารงานทั่วไป	สำนักปลัด	สำนักปลัด
		บริหารทั่วไปเกี่ยวกับการศึกษา	การศึกษา		
		การรักษาความสงบภายใน	การรักษาความสงบภายใน		

บัญชีสรุปโครงการพัฒนา
แผนพัฒนาท้องถิ่น (พ.ศ.๒๕๖๑ – ๒๕๖๕)
เทศบาลเมืองทับกวาง

บัญชีสรุปโครงการพัฒนา
แผนพัฒนาท้องถิ่น (พ.ศ. ๒๕๖๑-๒๕๖๕)
เทศบาลเมืองทับกวาง

แบบ ผ.๐๑

ยุทธศาสตร์	ปี ๒๕๖๑		ปี ๒๕๖๒		ปี ๒๕๖๓		ปี ๒๕๖๔		ปี ๒๕๖๕		รวม ๕ ปี	
	จำนวนโครงการ	งบประมาณ (บาท)	จำนวนโครงการ	งบประมาณ (บาท)	จำนวนโครงการ	งบประมาณ (บาท)	จำนวนโครงการ	งบประมาณ (บาท)	จำนวนโครงการ	งบประมาณ (บาท)	จำนวนโครงการ	งบประมาณ (บาท)
๑. ยุทธศาสตร์การพัฒนาด้านโครงสร้างพื้นฐานและสร้างโครงข่ายคมนาคม	-	-	๓๘	๒๕๑,๔๙๔,๖๔๘	๑๑๒	๓๒๓,๘๑๒,๕๒๘	๒๑	๖๕,๙๒๖,๗๒๐	๖	๒๔,๒๓๕,๐๐๐	๑๗๗	๖๖๕,๔๖๘,๘๙๖
๒. ยุทธศาสตร์การพัฒนาด้านสังคม เศรษฐกิจอย่างมีคุณภาพ	-	-	๒๔	๒๙,๕๖๘,๘๐๐	๒๕	๓๑,๖๐๒,๐๐๐	๒๕	๓๒,๖๕๒,๐๐๐	๒๕	๑๗,๕๕๒,๐๐๐	๙๙	๑๑๑,๓๗๔,๘๐๐
๓. ยุทธศาสตร์การพัฒนาด้านการศึกษา ศาสนา ศิลปวัฒนธรรม จารีตและภูมิปัญญาท้องถิ่น	-	-	๕๖	๑๖,๕๐๕,๖๐๐	๕๖	๑๗,๑๔๓,๘๖๕	๕๖	๑๗,๑๔๓,๘๖๕	๕๖	๑๗,๑๔๓,๘๖๕	๒๒๔	๖๗,๙๘๗,๑๙๕
๔. ยุทธศาสตร์การพัฒนาด้านสาธารณสุข และบริหารจัดการทรัพยากรธรรมชาติและสิ่งแวดล้อม	-	-	๓๒	๖,๖๕๓,๕๔๘	๓๘	๑๙,๙๕๕,๐๐๐	๓๕	๑๒,๔๕๕,๐๐๐	๓๔	๑๔,๑๗๕,๐๐๐	๑๐๕	๕๓,๒๓๘,๕๔๘
๕. ยุทธศาสตร์การพัฒนาเสริมสร้างธรรมาภิบาลและการบริหารจัดการบ้านเมืองที่ดี	๒	๖๐๐,๐๐๐	๔๐	๒๔,๖๙๕,๐๐๐	๓๙	๑๕๖,๙๐๒,๐๐๐	๒๒	๘,๗๑๐,๐๐๐	๒๐	๗,๗๑๐,๐๐๐	๑๒๓	๑๙๘,๖๑๗,๐๐๐
รวมทั้งสิ้น	๒	๖๐๐,๐๐๐	๑๙๐	๓๒๘,๙๑๗,๕๙๖	๒๗๐	๕๔๙,๔๑๕,๓๙๓	๑๕๙	๑๓๖,๘๘๗,๕๘๕	๑๔๑	๘๐,๘๖๕,๘๖๕	๗๒๘	๑,๐๙๖,๖๘๖,๔๓๙

บัญชีสรุปโครงการพัฒนา
แผนพัฒนาท้องถิ่น (พ.ศ. ๒๕๖๑-๒๕๖๕)
เทศบาลเมืองทับกวาง

แบบ ผ.๐๑

ยุทธศาสตร์	ปี ๒๕๖๑		ปี ๒๕๖๒		ปี ๒๕๖๓		ปี ๒๕๖๔		ปี ๒๕๖๕		รวม ๕ ปี	
	จำนวนโครงการ	งบประมาณ (บาท)	จำนวนโครงการ	งบประมาณ (บาท)	จำนวนโครงการ	งบประมาณ (บาท)	จำนวนโครงการ	งบประมาณ (บาท)	จำนวนโครงการ	งบประมาณ (บาท)	จำนวนโครงการ	งบประมาณ (บาท)
๑. ยุทธศาสตร์การพัฒนาด้านโครงสร้างพื้นฐานและสร้างโครงข่ายคมนาคม												
๑.๑ แผนงาน เคหะและชุมชน	-	-	๑	๑,๕๐๐,๐๐๐	๑	๑,๕๐๐,๐๐๐	๑	๑,๕๐๐,๐๐๐	๑	๑,๕๐๐,๐๐๐	๔	๖,๐๐๐,๐๐๐
๑.๒ แผนงาน อุตสาหกรรมและการโยธา	-	-	๓๗	๒๔๙,๙๙๔,๖๔๘	๑๑๑	๓๒๒,๓๑๒,๕๒๘	๒๐	๖๔,๔๒๖,๗๒๐	๕	๒๒,๗๓๕,๐๐๐	๑๗๓	๖๕๙,๔๖๘,๘๙๖
รวม	=	=	๓๘	๒๕๑,๔๙๔,๖๔๘	๑๑๒	๓๒๓,๘๑๒,๕๒๘	๒๑	๖๕,๙๒๖,๗๒๐	๖	๒๔,๒๓๕,๐๐๐	๑๗๗	๖๖๕,๔๖๘,๘๙๖
๒. ยุทธศาสตร์การพัฒนาคนสังคม เศรษฐกิจอย่างมีคุณภาพ												
๒.๑ แผนงานสังคมสงเคราะห์	-	-	-	-	๑	๒๕๐,๐๐๐	๑	๒๕๐,๐๐๐	๑	๒๕๐,๐๐๐	๓	๗๕๐,๐๐๐
๒.๒ แผนงานสร้างความเข้มแข็งของชุมชน	-	-	๑๓	๓,๙๗๐,๐๐๐	๑๓	๓,๙๗๐,๐๐๐	๑๓	๓,๙๗๐,๐๐๐	๑๓	๓,๙๗๐,๐๐๐	๕๒	๑๕,๘๘๐,๐๐๐
๒.๓ แผนงานงบกลาง	-	-	๓	๒๑,๒๙๘,๘๐๐	๓	๒๓,๐๘๒,๐๐๐	๓	๒๔,๑๓๒,๐๐๐	๓	๙,๐๓๒,๐๐๐	๑๒	๗๗,๕๔๔,๘๐๐
๒.๔ แผนงานการศึกษาวัฒนธรรมและนันทนาการ	-	-	๖	๑,๗๐๐,๐๐๐	๖	๑,๗๐๐,๐๐๐	๖	๑,๗๐๐,๐๐๐	๖	๑,๗๐๐,๐๐๐	๒๔	๖,๘๐๐,๐๐๐
๒.๕ แผนงานบริหารงานทั่วไป	-	-	๒	๒,๖๐๐,๐๐๐	๒	๒,๖๐๐,๐๐๐	๒	๒,๖๐๐,๐๐๐	๒	๒,๖๐๐,๐๐๐	๘	๑๐,๔๐๐,๐๐๐
รวม	=	=	๒๔	๒๙,๕๖๘,๘๐๐	๒๕	๓๑,๖๖๒,๐๐๐	๒๕	๓๒,๖๕๒,๐๐๐	๒๕	๑๗,๕๕๒,๐๐๐	๙๙	๑๑๑,๓๗๔,๘๐๐

บัญชีสรุปโครงการพัฒนา
แผนพัฒนาท้องถิ่น (พ.ศ. ๒๕๖๑-๒๕๖๕)
เทศบาลเมืองทับกวาง

แบบ ผ.๐๑

ยุทธศาสตร์	ปี ๒๕๖๑		ปี ๒๕๖๒		ปี ๒๕๖๓		ปี ๒๕๖๔		ปี ๒๕๖๕		รวม ๕ ปี	
	จำนวนโครงการ	งบประมาณ (บาท)	จำนวนโครงการ	งบประมาณ (บาท)	จำนวนโครงการ	งบประมาณ (บาท)	จำนวนโครงการ	งบประมาณ (บาท)	จำนวนโครงการ	งบประมาณ (บาท)	จำนวนโครงการ	งบประมาณ (บาท)
๓. ยุทธศาสตร์การพัฒนาด้านการศึกษา ศาสนา ศิลปวัฒนธรรม จารีตและภูมิปัญญาท้องถิ่น												
๓.๑ แผนงาน การศึกษา	-	-	๕๑	๑๔,๘๐๕,๖๐๐	๕๑	๑๕,๔๔๓,๘๖๕	๕๑	๑๕,๔๔๓,๘๖๕	๕๑	๑๕,๔๔๓,๘๖๕	๒๐๔	๖๑,๑๘๗,๑๙๕
๓.๒ แผนงาน การศาสนา วัฒนธรรมและนันทนาการ	-	-	๕	๑,๗๐๐,๐๐๐	๕	๑,๗๐๐,๐๐๐	๕	๑,๗๐๐,๐๐๐	๕	๑,๗๐๐,๐๐๐	๒๐	๖,๘๐๐,๐๐๐
รวม	=	-	๕๖	๑๖,๕๐๕,๖๐๐	๕๖	๑๗,๑๔๓,๘๖๕	๕๖	๑๗,๑๔๓,๘๖๕	๕๖	๑๗,๑๔๓,๘๖๕	๒๒๔	๖๗,๙๘๗,๑๙๕
๔. ยุทธศาสตร์การพัฒนาด้านสาธารณสุข และบริหารจัดการทรัพยากรธรรมชาติและสิ่งแวดล้อม												
๔.๑ แผนงาน สาธารณสุข	-	-	๒๖	๕,๒๕๔,๕๔๘	๓๒	๑๘,๕๕๖,๐๐๐	๒๙	๑๑,๐๕๖,๐๐๐	๒๘	๑๒,๗๗๖,๐๐๐	๘๗	๔๗,๖๔๒,๕๔๘
๔.๒ แผนงาน สร้างความเข้มแข็งของชุมชน	-	-	๖	๑,๓๙๙,๐๐๐	๖	๑,๓๙๙,๐๐๐	๖	๑,๓๙๙,๐๐๐	๖	๑,๓๙๙,๐๐๐	๑๘	๕,๕๙๖,๐๐๐
รวม	=	-	๓๒	๖,๖๕๓,๕๔๘	๓๘	๑๙,๙๕๕,๐๐๐	๓๕	๑๒,๔๕๕,๐๐๐	๓๔	๑๔,๑๗๕,๐๐๐	๑๐๕	๕๓,๒๓๘,๕๔๘

บัญชีสรุปโครงการพัฒนา
แผนพัฒนาท้องถิ่น (พ.ศ. ๒๕๖๑-๒๕๖๕)
เทศบาลเมืองทับกวาง

แบบ ผ.๐๑

ยุทธศาสตร์	ปี ๒๕๖๑		ปี ๒๕๖๒		ปี ๒๕๖๓		ปี ๒๕๖๔		ปี ๒๕๖๕		รวม ๕ ปี	
	จำนวนโครงการ	งบประมาณ (บาท)	จำนวนโครงการ	งบประมาณ (บาท)	จำนวนโครงการ	งบประมาณ (บาท)	จำนวนโครงการ	งบประมาณ (บาท)	จำนวนโครงการ	งบประมาณ (บาท)	จำนวนโครงการ	งบประมาณ (บาท)
๕. ยุทธศาสตร์การพัฒนา เสริมสร้างธรรมาภิบาลและการ บริหารจัดการบ้านเมืองที่ดี												
๕.๑ แผนงาน บริหารงานทั่วไป	-	-	๑๑	๖,๙๓๓,๐๐๐	๙	๖,๗๔๐,๐๐๐	๘	๕,๒๔๐,๐๐๐	๘	๕,๒๔๐,๐๐๐	๓๖	๒๔,๑๕๓,๐๐๐
๕.๒ แผนงาน การรักษาความสงบ ภายใน	-	-	๙	๑,๙๗๐,๐๐๐	๘	๑,๔๗๐,๐๐๐	๑๐	๒,๑๗๐,๐๐๐	๘	๑,๑๗๐,๐๐๐	๓๕	๖,๗๘๐,๐๐๐
๕.๓ แผนงาน สาธารณสุข	-	-	๓	๘,๙๐๐,๐๐๐	๓	๘,๔๐๐,๐๐๐	๑	๕๐๐,๐๐๐	๑	๕๐๐,๐๐๐	๘	๑๘,๓๐๐,๐๐๐
๕.๔ แผนงาน เศรษฐกิจชุมชน	-	-	๑	๕๐๐,๐๐๐	๑	๕๐๐,๐๐๐	๑	๕๐๐,๐๐๐	๑	๕๐๐,๐๐๐	๔	๒,๐๐๐,๐๐๐
๕.๕ แผนงาน การศึกษา	๒	๖๐๐,๐๐๐	๑๖	๖,๓๙๒,๐๐๐	๑๘	๑๓๙,๗๙๒,๐๐๐	๒	๓๐๐,๐๐๐	๒	๓๐๐,๐๐๐	๔๐	๑๔๗,๓๘๔,๐๐๐
รวม	๒	๖๐๐,๐๐๐	๔๐	๒๔,๖๙๕,๐๐๐	๓๙	๑๕๖,๙๐๒,๐๐๐	๒๒	๘,๗๑๐,๐๐๐	๒๐	๗,๗๑๐,๐๐๐	๑๒๓	๑๙๘,๖๑๗,๐๐๐
รวมทั้งสิ้น	๒	๖๐๐,๐๐๐	๑๙๐	๓๒๘,๙๑๗,๕๙๖	๒๗๐	๕๔๙,๔๑๕,๓๙๓	๑๕๙	๑๓๖,๘๘๗,๕๘๕	๑๔๑	๘๐,๘๖๕,๘๖๕	๗๒๘	๑,๐๙๖,๖๘๖,๔๓๙

รายละเอียดโครงการพัฒนา
แผนพัฒนาท้องถิ่น (พ.ศ.๒๕๖๑ – ๒๕๖๕)
เทศบาลเมืองทับกวาง

บัญชีสรุปโครงการพัฒนา
แผนพัฒนาท้องถิ่น (พ.ศ. ๒๕๖๑-๒๕๖๕)
เทศบาลเมืองทับกวาง

แบบ ผ.๐๑

ยุทธศาสตร์	ปี ๒๕๖๑		ปี ๒๕๖๒		ปี ๒๕๖๓		ปี ๒๕๖๔		ปี ๒๕๖๕		รวม ๕ ปี	
	จำนวนโครงการ	งบประมาณ (บาท)	จำนวนโครงการ	งบประมาณ (บาท)	จำนวนโครงการ	งบประมาณ (บาท)	จำนวนโครงการ	งบประมาณ (บาท)	จำนวนโครงการ	งบประมาณ (บาท)	จำนวนโครงการ	งบประมาณ (บาท)
๑. ยุทธศาสตร์การพัฒนาด้านโครงสร้างพื้นฐานและสร้างโครงข่ายคมนาคม	-	-	๓๘	๒๕๑,๔๙๔,๖๔๘	๑๑๒	๓๒๓,๘๑๒,๕๒๘	๒๑	๖๕,๙๒๖,๗๒๐	๖	๒๔,๒๓๕,๐๐๐	๑๗๗	๖๖๕,๔๖๘,๘๙๖
๒. ยุทธศาสตร์การพัฒนาคนสังคม เศรษฐกิจอย่างมีคุณภาพ	-	-	๒๔	๒๙,๕๖๘,๘๐๐	๒๕	๓๑,๖๐๒,๐๐๐	๒๕	๓๒,๖๕๒,๐๐๐	๒๕	๑๗,๕๕๒,๐๐๐	๙๙	๑๑๑,๓๗๔,๘๐๐
๓. ยุทธศาสตร์การพัฒนาด้านการศึกษา ศาสนา ศิลปวัฒนธรรมจารีตและภูมิปัญญาท้องถิ่น	-	-	๕๖	๑๖,๕๐๕,๖๐๐	๕๖	๑๗,๑๔๓,๘๖๕	๕๖	๑๗,๑๔๓,๘๖๕	๕๖	๑๗,๑๙๓,๘๖๕	๒๒๔	๖๗,๙๘๗,๑๙๕
๔. ยุทธศาสตร์การพัฒนาด้านสาธารณสุข และบริหารจัดการทรัพยากรธรรมชาติและสิ่งแวดล้อม	-	-	๓๒	๖,๖๕๓,๕๔๘	๓๘	๑๙,๙๕๕,๐๐๐	๓๕	๑๒,๔๕๕,๐๐๐	๓๔	๑๔,๑๗๕,๐๐๐	๑๐๕	๕๓,๒๓๘,๕๔๘
๕. ยุทธศาสตร์การพัฒนาเสริมสร้างธรรมาภิบาลและการบริหารจัดการบ้านเมืองที่ดี	๒	๖๐๐,๐๐๐	๔๐	๒๔,๖๙๕,๐๐๐	๓๙	๑๕๖,๙๐๒,๐๐๐	๒๒	๘,๗๑๐,๐๐๐	๒๐	๗,๗๑๐,๐๐๐	๑๒๓	๑๙๘,๖๑๗,๐๐๐
รวมทั้งสิ้น	๒	๖๐๐,๐๐๐	๑๙๐	๓๒๘,๙๑๗,๕๙๖	๒๗๐	๕๔๙,๔๑๕,๓๙๓	๑๕๙	๑๓๖,๘๘๗,๕๘๕	๑๔๑	๘๐,๘๖๕,๘๖๕	๗๒๘	๑,๐๙๖,๖๘๖,๔๓๙

บัญชีสรุปโครงการพัฒนา
แผนพัฒนาท้องถิ่น (พ.ศ. ๒๕๖๑-๒๕๖๕)
เทศบาลเมืองทับกวาง

แบบ ผ.๐๑

ยุทธศาสตร์	ปี ๒๕๖๑		ปี ๒๕๖๒		ปี ๒๕๖๓		ปี ๒๕๖๔		ปี ๒๕๖๕		รวม ๕ ปี	
	จำนวนโครงการ	งบประมาณ (บาท)	จำนวนโครงการ	งบประมาณ (บาท)	จำนวนโครงการ	งบประมาณ (บาท)	จำนวนโครงการ	งบประมาณ (บาท)	จำนวนโครงการ	งบประมาณ (บาท)	จำนวนโครงการ	งบประมาณ (บาท)
๑. ยุทธศาสตร์การพัฒนาด้านโครงสร้างพื้นฐานและสร้างโครงข่ายคมนาคม												
๑.๑ แผนงาน เคหะและชุมชน	-	-	๑	๑,๕๐๐,๐๐๐	๑	๑,๕๐๐,๐๐๐	๑	๑,๕๐๐,๐๐๐	๑	๑,๕๐๐,๐๐๐	๔	๖,๐๐๐,๐๐๐
๑.๒ แผนงาน อุตสาหกรรมและการโยธา	-	-	๓๗	๒๔๙,๙๙๔,๖๔๘	๑๑๑	๓๒๒,๓๑๒,๕๒๘	๒๐	๖๔,๔๒๖,๗๒๐	๕	๒๒,๗๓๕,๐๐๐	๑๗๓	๖๕๙,๔๖๘,๘๙๖
รวม	=	-	๓๘	๒๕๑,๔๙๔,๖๔๘	๑๑๒	๓๒๓,๘๑๒,๕๒๘	๒๑	๖๕,๙๒๖,๗๒๐	๖	๒๔,๒๓๕,๐๐๐	๑๗๗	๖๖๕,๔๖๘,๘๙๖
๒. ยุทธศาสตร์การพัฒนาคอนสั้ม เศรษฐกิจอย่างมีคุณภาพ												
๒.๑ แผนงานสังคมสงเคราะห์	-	-	-	-	๑	๒๕๐,๐๐๐	๑	๒๕๐,๐๐๐	๑	๒๕๐,๐๐๐	๓	๗๕๐,๐๐๐
๒.๒ แผนงานสร้างความเข้มแข็งของชุมชน	-	-	๑๓	๓,๙๗๐,๐๐๐	๑๓	๓,๙๗๐,๐๐๐	๑๓	๓,๙๗๐,๐๐๐	๑๓	๓,๙๗๐,๐๐๐	๕๒	๑๕,๘๘๐,๐๐๐
๒.๓ แผนงานงบบกกลาง	-	-	๓	๒๑,๒๙๘,๘๐๐	๓	๒๓,๐๘๒,๐๐๐	๓	๒๔,๑๓๒,๐๐๐	๓	๙,๐๓๒,๐๐๐	๑๒	๗๗,๕๔๔,๘๐๐
๒.๔ แผนงานการศาสนาวัฒนธรรมและนันทนาการ	-	-	๖	๑,๗๐๐,๐๐๐	๖	๑,๗๐๐,๐๐๐	๖	๑,๗๐๐,๐๐๐	๖	๑,๗๐๐,๐๐๐	๒๔	๖,๘๐๐,๐๐๐
๒.๕ แผนงานบริหารงานทั่วไป	-	-	๒	๒,๖๐๐,๐๐๐	๒	๒,๖๐๐,๐๐๐	๒	๒,๖๐๐,๐๐๐	๒	๒,๖๐๐,๐๐๐	๘	๑๐,๔๐๐,๐๐๐
รวม	=	-	๒๔	๒๙,๕๖๘,๘๐๐	๒๕	๓๑,๖๐๒,๐๐๐	๒๕	๓๒,๖๕๒,๐๐๐	๒๕	๑๗,๕๕๒,๐๐๐	๙๙	๑๑๑,๓๗๔,๘๐๐

บัญชีสรุปโครงการพัฒนา
แผนพัฒนาท้องถิ่น (พ.ศ. ๒๕๖๑-๒๕๖๕)
เทศบาลเมืองทับกวาง

แบบ ผ.๐๑

ยุทธศาสตร์	ปี ๒๕๖๑		ปี ๒๕๖๒		ปี ๒๕๖๓		ปี ๒๕๖๔		ปี ๒๕๖๕		รวม ๕ ปี	
	จำนวนโครงการ	งบประมาณ (บาท)	จำนวนโครงการ	งบประมาณ (บาท)	จำนวนโครงการ	งบประมาณ (บาท)	จำนวนโครงการ	งบประมาณ (บาท)	จำนวนโครงการ	งบประมาณ (บาท)	จำนวนโครงการ	งบประมาณ (บาท)
๓. ยุทธศาสตร์การพัฒนาด้านการศึกษา ศาสนา ศิลปวัฒนธรรม จารีตและภูมิปัญญาท้องถิ่น												
๓.๑ แผนงาน การศึกษา	-	-	๕๑	๑๔,๘๐๕,๖๐๐	๕๑	๑๕,๔๔๓,๘๖๕	๕๑	๑๕,๔๔๓,๘๖๕	๕๑	๑๕,๔๔๓,๘๖๕	๒๐๔	๖๑,๑๘๗,๑๙๕
๓.๒ แผนงาน การศาสนา วัฒนธรรมและนันทนาการ	-	-	๕	๑,๗๐๐,๐๐๐	๕	๑,๗๐๐,๐๐๐	๕	๑,๗๐๐,๐๐๐	๕	๑,๗๐๐,๐๐๐	๒๐	๖,๘๐๐,๐๐๐
รวม	=	-	๕๖	๑๖,๕๐๕,๖๐๐	๕๖	๑๗,๑๔๓,๘๖๕	๕๖	๑๗,๑๔๓,๘๖๕	๕๖	๑๗,๑๔๓,๘๖๕	๒๒๔	๖๗,๙๘๗,๑๙๕
๔. ยุทธศาสตร์การพัฒนาด้านสาธารณสุข และบริหารจัดการทรัพยากรธรรมชาติและสิ่งแวดล้อม												
๔.๑ แผนงาน สาธารณสุข	-	-	๒๖	๕,๒๕๔,๕๔๘	๓๒	๑๘,๕๕๖,๐๐๐	๒๙	๑๑,๐๕๖,๐๐๐	๒๘	๑๒,๗๗๖,๐๐๐	๘๗	๔๗,๖๔๒,๕๔๘
๔.๒ แผนงาน สร้างความเข้มแข็งของชุมชน	-	-	๖	๑,๓๙๙,๐๐๐	๖	๑,๓๙๙,๐๐๐	๖	๑,๓๙๙,๐๐๐	๖	๑,๓๙๙,๐๐๐	๑๘	๕,๕๙๖,๐๐๐
รวม	=	-	๓๒	๖,๖๕๓,๕๔๘	๓๘	๑๙,๙๕๕,๐๐๐	๓๕	๑๒,๔๕๕,๐๐๐	๓๔	๑๔,๑๗๕,๐๐๐	๑๐๕	๕๓,๒๓๘,๕๔๘

บัญชีสรุปโครงการพัฒนา
แผนพัฒนาท้องถิ่น (พ.ศ. ๒๕๖๑-๒๕๖๕)
เทศบาลเมืองทับกวาง

แบบ ผ.๐๑

ยุทธศาสตร์	ปี ๒๕๖๑		ปี ๒๕๖๒		ปี ๒๕๖๓		ปี ๒๕๖๔		ปี ๒๕๖๕		รวม ๕ ปี	
	จำนวนโครงการ	งบประมาณ (บาท)	จำนวนโครงการ	งบประมาณ (บาท)	จำนวนโครงการ	งบประมาณ (บาท)	จำนวนโครงการ	งบประมาณ (บาท)	จำนวนโครงการ	งบประมาณ (บาท)	จำนวนโครงการ	งบประมาณ (บาท)
๕. ยุทธศาสตร์การพัฒนา เสริมสร้างธรรมาภิบาลและการ บริหารจัดการบ้านเมืองที่ดี												
๕.๑ แผนงาน บริหารงานทั่วไป	-	-	๑๑	๖,๙๓๓,๐๐๐	๙	๖,๗๔๐,๐๐๐	๘	๕,๒๔๐,๐๐๐	๘	๕,๒๔๐,๐๐๐	๓๖	๒๔,๑๕๓,๐๐๐
๕.๒ แผนงาน การรักษาความสงบ ภายใน	-	-	๙	๑,๙๗๐,๐๐๐	๘	๑,๔๗๐,๐๐๐	๑๐	๒,๑๗๐,๐๐๐	๘	๑,๑๗๐,๐๐๐	๓๕	๖,๗๘๐,๐๐๐
๕.๓ แผนงาน สาธารณสุข	-	-	๓	๘,๙๐๐,๐๐๐	๓	๘,๔๐๐,๐๐๐	๑	๕๐๐,๐๐๐	๑	๕๐๐,๐๐๐	๘	๑๘,๓๐๐,๐๐๐
๕.๔ แผนงาน เศรษฐกิจชุมชน	-	-	๑	๕๐๐,๐๐๐	๑	๕๐๐,๐๐๐	๑	๕๐๐,๐๐๐	๑	๕๐๐,๐๐๐	๔	๒,๐๐๐,๐๐๐
๕.๕ แผนงาน การศึกษา	๒	๖๐๐,๐๐๐	๑๖	๖,๓๙๒,๐๐๐	๑๘	๑๓๙,๗๙๒,๐๐๐	๒	๓๐๐,๐๐๐	๒	๓๐๐,๐๐๐	๔๐	๑๔๗,๓๘๔,๐๐๐
รวม	๒	๖๐๐,๐๐๐	๔๑	๒๔,๖๙๕,๐๐๐	๓๙	๑๕๖,๙๐๒,๐๐๐	๒๒	๘,๗๑๐,๐๐๐	๒๐	๗,๗๑๐,๐๐๐	๑๒๓	๑๙๘,๖๑๗,๐๐๐
รวมทั้งสิ้น	๒	๖๐๐,๐๐๐	๑๙๐	๓๒๘,๙๑๗,๕๙๖	๒๗๐	๕๔๙,๔๑๕,๓๙๓	๑๕๙	๑๓๖,๘๘๗,๕๘๕	๑๔๑	๘๐,๘๖๕,๘๖๕	๗๒๘	๑,๐๙๖,๖๘๖,๔๓๙

รายละเอียดโครงการพัฒนา
แผนพัฒนาท้องถิ่น (พ.ศ.๒๕๖๑ - ๒๕๖๕)
เทศบาลเมืองทับกวาง

แบบ ผ.๐๒

- ก. ยุทธศาสตร์จังหวัด การพัฒนาคุณภาพชีวิตตามแนวปรัชญาเศรษฐกิจพอเพียง
ข. ยุทธศาสตร์การพัฒนาของ อปท. ในเขตจังหวัด การพัฒนาบริหารจัดการทรัพยากรธรรมชาติและสิ่งแวดล้อม

๑ ยุทธศาสตร์การพัฒนา ด้านโครงสร้างพื้นฐานและสร้างโครงข่ายคมนาคม

๑.๑ แผนงาน เคหะและชุมชน

ที่	โครงการ	วัตถุประสงค์	เป้าหมาย (ผลผลิตของโครงการ)	งบประมาณและที่มา					ตัวชี้วัด (KPI)	ผลลัพธ์ที่คาดว่าจะได้รับ	หน่วยงานที่รับผิดชอบ
				๒๕๖๑ (บาท)	๒๕๖๒ (บาท)	๒๕๖๓ (บาท)	๒๕๖๔ (บาท)	๒๕๖๕ (บาท)			
๑	อุดหนุนขยายเขตไฟฟ้า	เพื่อจ่ายค่าขยายเขตไฟฟ้าภายใน ต.ทับกวาง	หมู่ ๑ - ๑๐ ต.ทับกวาง	-	๑,๕๐๐,๐๐๐	๑,๕๐๐,๐๐๐	๑,๕๐๐,๐๐๐	๑,๕๐๐,๐๐๐	ระดับผลสำเร็จของโครงการ	ประชาชนในเขตเทศบาลได้มีไฟฟ้าใช้อย่างเพียงพอ	กองช่าง
รวม				-	๑,๕๐๐,๐๐๐	๑,๕๐๐,๐๐๐	๑,๕๐๐,๐๐๐	๑,๕๐๐,๐๐๐			
รวมโครงการ				-	๑	๑	๑	๑			

รายละเอียดโครงการพัฒนา
แผนพัฒนาท้องถิ่น (พ.ศ.๒๕๖๑ - ๒๕๖๕)
เทศบาลเมืองทับกวาง

แบบ ผ.๐๒

ก. ยุทธศาสตร์จังหวัด การพัฒนาคุณภาพชีวิตตามแนวปรัชญาเศรษฐกิจพอเพียง

ข. ยุทธศาสตร์การพัฒนาของ อปท. ในเขตจังหวัด การพัฒนาบริหารจัดการทรัพยากรธรรมชาติและสิ่งแวดล้อม

๑ ยุทธศาสตร์การพัฒนา ด้านโครงสร้างพื้นฐานและสร้างโครงข่ายคมนาคม

๑.๒ แผนงาน อุตสาหกรรมและการโยธา

ที่	โครงการ	วัตถุประสงค์	เป้าหมาย (ผลผลิตของโครงการ)	งบประมาณและที่มา					ตัวชี้วัด (KPI)	ผลลัพธ์ที่คาดว่าจะได้รับ	หน่วยงานที่รับผิดชอบ
				๒๕๖๑ (บาท)	๒๕๖๒ (บาท)	๒๕๖๓ (บาท)	๒๕๖๔ (บาท)	๒๕๖๕ (บาท)			
๑	ปรับปรุงขยายท่อประปาหมู่บ้าน ชุมชนดินสอพอง หมู่ที่ ๗	เพื่อให้ประชาชนในเขตเทศบาล มีน้ำเพื่อการอุปโภค บริโภคอย่างเพียงพอ	- ชนิดท่อ PVC เส้นผ่าศูนย์กลาง ๒ นิ้ว ความยาว ๕๐๐ เมตร	-	๕๐,๐๐๐	๕๐,๐๐๐	๕๐,๐๐๐	๕๐,๐๐๐	การก่อสร้างที่ได้มาตรฐาน	ประชาชนในเขตเทศบาลมีน้ำเพื่อการอุปโภค บริโภคอย่างเพียงพอ	กองช่าง
๒	ซ่อมสร้างถนน คสล. สายซับมะฝ่อ หมู่ที่ ๓	เพื่อให้ประชาชนที่สัญจรไป-มา ได้รับความสะดวก	- ขนาดผิวจราจรกว้าง ๖ เมตร ยาว ๓๕๐ เมตร หนา ๐.๒๐ เมตร	-	๑,๖๘๐,๐๐๐	๑,๖๘๐,๐๐๐	-	-	การก่อสร้างที่ได้มาตรฐาน	ประชาชนในเขตเทศบาล ได้รับความสะดวก	กองช่าง
๓	ปรับปรุงและขยายผิวจราจรบริเวณถนนเทศบาล ๕	เพื่อให้ประชาชนที่สัญจรไป-มา ได้รับความสะดวก	- ขนาดผิวจราจรกว้าง ๖ เมตร ยาว ๑,๙๓๐ เมตร หนา ๐.๒๐ เมตร	-	๑๗,๐๐๐,๐๐๐	๑๗,๐๐๐,๐๐๐	-	-	การก่อสร้างที่ได้มาตรฐาน	ประชาชนในเขตเทศบาล ได้รับความสะดวก	กองช่าง
๔	ก่อสร้างขยายผิวจราจร คสล. เป็น ๔ ช่องจราจร บริเวณสี่แยกหนองปู๙๓	เพื่อให้ประชาชนที่สัญจรไป-มา ได้รับความสะดวก	- พื้นที่ก่อสร้าง ๔,๕๐๐ ตารางเมตร หนา ๐.๒๕ เมตร	-	๕,๗๐๐,๐๐๐	๕,๗๐๐,๐๐๐	๕,๗๐๐,๐๐๐	๕,๗๐๐,๐๐๐	การก่อสร้างที่ได้มาตรฐาน	ประชาชนในเขตเทศบาล ได้รับความสะดวก	กองช่าง
๕	ติดตั้งเสาเหล็กไฟฟ้า สูง ๑๒ เมตร บริเวณซอยเงินอ่อน และชุมชนเจริญพร หมู่ที่ ๙	เพื่อให้ประชาชนภายในเขตเทศบาลได้รับความปลอดภัยและความปลอดภัย	- พร้อมหลอดเมทัลฮาไลด์ ขนาด ๔๐๐ W ชุดต่อเสา ๑ ต้น พร้อมฐานและอุปกรณ์ครบชุด	-	๑๙๐,๐๐๐	๑๙๐,๐๐๐	-	-	การก่อสร้างที่ได้มาตรฐาน	ประชาชนในเขตเทศบาล ได้รับความปลอดภัยและความปลอดภัย	กองช่าง

รายละเอียดโครงการพัฒนา
แผนพัฒนาท้องถิ่น (พ.ศ.๒๕๖๑ - ๒๕๖๕)
เทศบาลเมืองทับกวาง

แบบ ผ.๐๒

ก. ยุทธศาสตร์จังหวัด การพัฒนาคุณภาพชีวิตตามแนวปรัชญาเศรษฐกิจพอเพียง

ข. ยุทธศาสตร์การพัฒนาของ อปท. ในเขตจังหวัด การพัฒนาบริหารจัดการทรัพยากรธรรมชาติและสิ่งแวดล้อม

๑ ยุทธศาสตร์การพัฒนา ด้านโครงสร้างพื้นฐานและสร้างโครงข่ายคมนาคม

๑.๒ แผนงาน อุตสาหกรรมและการโยธา

ที่	โครงการ	วัตถุประสงค์	เป้าหมาย (ผลผลิตของโครงการ)	งบประมาณและที่มา					ตัวชี้วัด (KPI)	ผลลัพธ์ที่คาดว่าจะได้รับ	หน่วยงานที่รับผิดชอบ
				๒๕๖๑ (บาท)	๒๕๖๒ (บาท)	๒๕๖๓ (บาท)	๒๕๖๔ (บาท)	๒๕๖๕ (บาท)			
๖	ติดตั้งกล่องวงจรปิด จำนวน ๑๐ ชุด บริเวณหมู่ที่ ๗	เพื่อให้ประชาชนได้รับความปลอดภัย	- กล่องวงจรปิด จำนวน ๑๐ ชุด พร้อมอุปกรณ์บันทึกภาพและจอภาพ	-	๓,๐๐๐,๐๐๐	๓,๐๐๐,๐๐๐	-	-	การก่อสร้างที่ได้มาตรฐาน	ประชาชนได้รับความปลอดภัยในชีวิตและทรัพย์สิน	กองช่าง
๗	ติดตั้งกล่องวงจรปิดในชุมชน	เพื่อให้ประชาชนได้รับความปลอดภัย	ติดตั้งกล่องวงจรปิดไม่น้อยกว่า ๑๐ จุด ในแต่ละชุมชน จำนวน ๓ ชุมชน	-	๖,๐๐๐,๐๐๐	๖,๐๐๐,๐๐๐	๖,๐๐๐,๐๐๐	๖,๐๐๐,๐๐๐	การก่อสร้างที่ได้มาตรฐาน	ประชาชนได้รับความปลอดภัยในชีวิตและทรัพย์สิน	กองช่าง
๘	งานเรียงหินใหญ่ บริเวณชุมชนดินสอพอง หมู่ที่ ๗	เพื่อป้องกันการพังทลายของหน้าดิน	พื้นที่ ๑๘๐ ตารางเมตร	-	๕๕๐,๐๐๐	๕๕๐,๐๐๐	-	-	การก่อสร้างที่ได้มาตรฐาน	ลดการพังทลายของหน้าดิน	กองช่าง
๙	ก่อสร้างถนนแอสฟัลต์ติกคอนกรีต จากบ้านซบมะฝ่อ หมู่ที่ ๓ ถึงถนนเทศบาล ๓	เพื่อประชาชนที่สัญจรไป-มา ได้รับความสะดวก	- ขนาดผิวจราจรกว้าง ๖.๐๐ เมตร ยาว ๕,๐๐๐ เมตร หรือพื้นที่ก่อสร้างไม่น้อยกว่า ๓๐,๐๐๐ ตารางเมตร	-	๑๐,๕๐๐,๐๐๐	๑๐,๕๐๐,๐๐๐	-	-	การก่อสร้างที่ได้มาตรฐาน	ประชาชนในเขตเทศบาล ได้รับความสะดวกและความปลอดภัย	กองช่าง

รายละเอียดโครงการพัฒนา
แผนพัฒนาท้องถิ่น (พ.ศ.๒๕๖๑ - ๒๕๖๕)
เทศบาลเมืองทับกวาง

แบบ ผ.๐๒

ก. ยุทธศาสตร์จังหวัด การพัฒนาคุณภาพชีวิตตามแนวปรัชญาเศรษฐกิจพอเพียง

ข. ยุทธศาสตร์การพัฒนาของ อปท. ในเขตจังหวัด การพัฒนาบริหารจัดการทรัพยากรธรรมชาติและสิ่งแวดล้อม

๑ ยุทธศาสตร์การพัฒนา ด้านโครงสร้างพื้นฐานและสร้างโครงข่ายคมนาคม

๑.๒ แผนงาน อุตสาหกรรมและการโยธา

ที่	โครงการ	วัตถุประสงค์	เป้าหมาย (ผลผลิตของโครงการ)	งบประมาณและที่มา					ตัวชี้วัด (KPI)	ผลลัพธ์ที่คาดว่าจะได้รับ	หน่วยงานที่รับผิดชอบ
				๒๕๖๑ (บาท)	๒๕๖๒ (บาท)	๒๕๖๓ (บาท)	๒๕๖๔ (บาท)	๒๕๖๕ (บาท)			
๑๐	โครงการปรับปรุงถนน แอสฟัลติกคอนกรีต ถนนชุมชนคุ้มไผ่ทอง (ชุมชนคุ้มไผ่ทอง)	เพื่อให้ถนนอยู่ในสภาพที่ดีและได้มาตรฐาน	- ปรับปรุงถนนแอสฟัลติกคอนกรีต ขนาดกว้าง ๔.๐๐ เมตร ยาว ๖๒๐.๐๐ เมตร หนา ๐.๑๕ เมตร หรือพื้นที่ซ่อมสร้างไม่น้อยกว่า ๒,๔๘๐ ตารางเมตร พร้อมปรับปรุงปากทางระบายน้ำ คสล. พร้อมตีเส้นจราจร	-	๙๙๐,๐๐๐	๙๙๐,๐๐๐	-	-	การก่อสร้างที่ได้มาตรฐาน	ประชาชนในเขตเทศบาลได้รับความสะดวกและความปลอดภัย	กองช่าง
๑๑	โครงการก่อสร้างรางระบายน้ำ คสล. บริเวณเพชรไผ่ทอง ซอย ๑๔ หมู่ที่ ๒ (ชุมชนเพชรไผ่ทอง)	เพื่อให้รางระบายน้ำอยู่ในสภาพดีและได้มาตรฐาน	- ก่อสร้างรางระบายน้ำ กว้าง ๐.๕๐ เมตร ยาว ๒๓๓.๐๐ เมตร ลึกเฉลี่ย ๐.๕๐ เมตร	-	๙๓๕,๐๐๐	๙๓๕,๐๐๐	-	-	การก่อสร้างที่ได้มาตรฐาน	สามารถระบายน้ำได้สะดวก ทำให้น้ำไม่ท่วมขัง	กองช่าง
๑๒	โครงการก่อสร้างถนน คสล. บริเวณซอยบ้าน สท.แก้ว หมู่ที่ ๖ (ชุมชนบ้านโป่งพัฒนา)	เพื่อปรับปรุงถนนให้ได้มาตรฐานสะดวกต่อการสัญจร	- ก่อสร้างถนน คสล. ขนาดผิวจราจรกว้าง ๖.๐๐ เมตร ยาว ๒๕๕.๐๐ เมตร หนา ๐.๑๕ เมตร หรือพื้นที่ก่อสร้างไม่น้อยกว่า ๑,๕๐๓.๖๔ ตารางเมตร	-	๑,๖๕๓,๐๐๐	๑,๖๕๓,๐๐๐	-	-	การก่อสร้างที่ได้มาตรฐาน	ประชาชนสามารถสัญจรได้อย่างสะดวกปลอดภัย	กองช่าง

รายละเอียดโครงการพัฒนา
แผนพัฒนาท้องถิ่น (พ.ศ.๒๕๖๑ - ๒๕๖๕)
เทศบาลเมืองทับกวาง

แบบ ผ.๐๒

ก. ยุทธศาสตร์จังหวัด การพัฒนาคุณภาพชีวิตตามแนวปรัชญาเศรษฐกิจพอเพียง

ข. ยุทธศาสตร์การพัฒนาของ อปท. ในเขตจังหวัด การพัฒนาบริหารจัดการทรัพยากรธรรมชาติและสิ่งแวดล้อม

๑ ยุทธศาสตร์การพัฒนา ด้านโครงสร้างพื้นฐานและสร้างโครงข่ายคมนาคม

๑.๒ แผนงาน อุตสาหกรรมและการโยธา

ที่	โครงการ	วัตถุประสงค์	เป้าหมาย (ผลผลิตของโครงการ)	งบประมาณและที่มา					ตัวชี้วัด (KPI)	ผลลัพธ์ที่คาดว่าจะได้รับ	หน่วยงานที่รับผิดชอบ
				๒๕๖๑ (บาท)	๒๕๖๒ (บาท)	๒๕๖๓ (บาท)	๒๕๖๔ (บาท)	๒๕๖๕ (บาท)			
๑๓	โครงการปรับปรุงซ่อมแซมถนน คสล. หมู่บ้านออมเงิน หมู่ที่ ๖	เพื่อให้ประชาชนได้รับความสะดวก	ปรับปรุงพื้นที่ซ่อมแซมถนน คสล. ๕๐๐.๐๐ ตารางเมตร	-	๕๐๐,๐๐๐	๕๐๐,๐๐๐	-	-	การก่อสร้างที่ได้มาตรฐาน	ประชาชนในเขตเทศบาลได้รับความสะดวกและความปลอดภัย	กองช่าง
๑๔	โครงการก่อสร้างถนน คสล. บริเวณบ้านสารวัตรมงคล ชุมชนบ้านป่าแดง หมู่ที่ ๑	เพื่อให้ประชาชนที่สัญจรไป-มา ได้รับความสะดวก	ก่อสร้างถนน คสล. ขนาดผิวจราจรกว้าง ๖.๐๐ เมตร ยาว ๑๙๐ เมตร หนา ๐.๑๕ เมตร หรือพื้นที่ก่อสร้างไม่น้อยกว่า ๑,๑๔๐ ตารางเมตร	-	๑,๐๒๖,๐๐๐	๑,๐๒๖,๐๐๐	-	-	การก่อสร้างที่ได้มาตรฐาน	ประชาชนในเขตเทศบาลได้รับความสะดวกและความปลอดภัย	กองช่าง
๑๕	โครงการปรับปรุงถนน โดยลาดยางพาราแอสฟัลท์คอนกรีต บริเวณถนนเทศบาล ๕ ช่วงสี่แยกหอนาฬิกาถึงสี่แยกหนองปู ๙๓ ร้านรับซื้อของเก่า หมู่ที่ ๙	เพื่อให้ประชาชนที่สัญจรไป-มา ได้รับความสะดวก	โดยวิธีลาดยางพาราแอสฟัลท์คอนกรีต พร้อมตีเส้นจราจร ขนาดผิวจราจรกว้าง ๕.๐๐ เมตร ยาว ๑,๐๕๐.๐๐ เมตร หนา ๐.๑๕ เมตร หรือพื้นที่ปรับปรุงไม่น้อยกว่า ๑๑,๒๐๐.๐๐ ตารางเมตร	-	๔,๙๐๐,๐๐๐	๔,๙๐๐,๐๐๐	-	-	การก่อสร้างที่ได้มาตรฐาน	ประชาชนในเขตเทศบาลได้รับความสะดวกและความปลอดภัย	กองช่าง

รายละเอียดโครงการพัฒนา
แผนพัฒนาท้องถิ่น (พ.ศ.๒๕๖๑ - ๒๕๖๕)
เทศบาลเมืองทับกวาง

แบบ ผ.๐๒

ก. ยุทธศาสตร์จังหวัด การพัฒนาคุณภาพชีวิตตามแนวปรัชญาเศรษฐกิจพอเพียง

ข. ยุทธศาสตร์การพัฒนาของ อปท. ในเขตจังหวัด การพัฒนาบริหารจัดการทรัพยากรธรรมชาติและสิ่งแวดล้อม

๑ ยุทธศาสตร์การพัฒนา ด้านโครงสร้างพื้นฐานและสร้างโครงข่ายคมนาคม

๑.๒ แผนงาน อุตสาหกรรมและการโยธา

ที่	โครงการ	วัตถุประสงค์	เป้าหมาย (ผลผลิตของโครงการ)	งบประมาณและที่มา					ตัวชี้วัด (KPI)	ผลลัพธ์ที่คาดว่าจะได้รับ	หน่วยงานที่รับผิดชอบ
				๒๕๖๑ (บาท)	๒๕๖๒ (บาท)	๒๕๖๓ (บาท)	๒๕๖๔ (บาท)	๒๕๖๕ (บาท)			
๑๖	โครงการก่อสร้างถนนลาดยางพาราแอสฟัลท์คอนกรีต พร้อมตีเส้นจราจร บริเวณสถานีวิจัยทับกวาง หมู่ที่ ๔	เพื่อให้ประชาชนที่สัญจรไป-มา ได้รับความสะดวก	โดยวิธีลาดยางพาราแอสฟัลท์คอนกรีต พร้อมตีเส้นจราจร ขนาดกว้างข้างละ ๖.๐๐ เมตร ยาว ๒,๔๗๐.๐๐ เมตร หรือพื้นที่ก่อสร้างไม่น้อยกว่า ๑๔,๘๒๐ ตารางเมตร	-	-	๘,๘๙๒,๐๐๐	๘,๘๙๒,๐๐๐	-	การก่อสร้างที่ได้มาตรฐาน	ประชาชนในเขตเทศบาล ได้รับความปลอดภัยในการใช้รถใช้ถนน	กองช่าง
๑๗	โครงการติดตั้งสัญญาณไฟจราจร บริเวณสี่แยกเขามัน ถนนเทศบาล ๔ หมู่ที่ ๑,๓,๖	เพื่อประชาชนที่สัญจรไป-มา ได้รับความสะดวก	บริเวณสี่แยกเขามัน ถนนเทศบาล ๔ หมู่ที่ ๑,๓,๖ พร้อมตู้ควบคุมไฟสัญญาณไฟจราจร ระบบ FIXED TIME เส้าเหล็กไฟจราจร ขนาดเส้นผ่าศูนย์กลาง ๔ นิ้ว โดยสัญญาณแบบ LED ชนิด ๔ ดวงโคม	-	๑,๕๐๐,๐๐๐	๑,๕๐๐,๐๐๐	-	-	การก่อสร้างที่ได้มาตรฐาน	ประชาชนในเขตเทศบาล ได้รับความสะดวกและความปลอดภัย	กองช่าง
๑๘	โครงการก่อสร้างถนนคอนกรีตเสริมเหล็ก บริเวณชุมชนเหนือวัดทับกวาง หมู่ที่ ๔	เพื่อให้ประชาชนที่สัญจรไป-มา ได้รับความสะดวก	ขนาดผิวจราจรกว้าง ๔.๐๐ เมตร ยาว ๑๘๐.๐๐ เมตร หนา ๐.๑๕ เมตร หรือพื้นที่ก่อสร้างไม่น้อยกว่า ๗๒๐.๐๐ ตารางเมตร	-	๔๘๖,๖๘๐	๔๘๖,๖๘๐	-	-	การก่อสร้างที่ได้มาตรฐาน	ประชาชนในเขตเทศบาล ได้รับความสะดวกและความปลอดภัย	กองช่าง

รายละเอียดโครงการพัฒนา
แผนพัฒนาท้องถิ่น (พ.ศ.๒๕๖๑ - ๒๕๖๕)
เทศบาลเมืองทับกวาง

แบบ ผ.๐๒

ก. ยุทธศาสตร์จังหวัด การพัฒนาคุณภาพชีวิตตามแนวปรัชญาเศรษฐกิจพอเพียง

ข. ยุทธศาสตร์การพัฒนาของ อปท. ในเขตจังหวัด การพัฒนาบริหารจัดการทรัพยากรธรรมชาติและสิ่งแวดล้อม

๑ ยุทธศาสตร์การพัฒนา ด้านโครงสร้างพื้นฐานและสร้างโครงข่ายคมนาคม

๑.๒ แผนงาน อุตสาหกรรมและการโยธา

ที่	โครงการ	วัตถุประสงค์	เป้าหมาย (ผลผลิตของโครงการ)	งบประมาณและที่มา					ตัวชี้วัด (KPI)	ผลลัพธ์ที่คาดว่าจะได้รับ	หน่วยงานที่รับผิดชอบ
				๒๕๖๑ (บาท)	๒๕๖๒ (บาท)	๒๕๖๓ (บาท)	๒๕๖๔ (บาท)	๒๕๖๕ (บาท)			
๑๙	โครงการก่อสร้างผิวทางพาราแอสฟัลท์คอนกรีต บริเวณซอยแยกถนนมิตรภาพ เข้าวัดทับกวาง หมู่ที่ ๔	เพื่อให้ประชาชนที่สัญจรไป-มา ได้รับความสะดวก	ขนาดกว้าง ๕.๐๐ เมตร ยาว ๒๔๓.๐๐ เมตร หนา ๐.๐๕ เมตร หรือพื้นที่ก่อสร้างไม่น้อยกว่า ๑,๒๑๕.๐๐ ตารางเมตร	-	๕๖๔,๘๐๐	๕๖๔,๘๐๐	-	-	การก่อสร้างที่ได้มาตรฐาน	ประชาชนในเขตเทศบาล ได้รับความสะดวกและความปลอดภัย	กองช่าง
๒๐	โครงการก่อสร้างลานคอนกรีตเสริมเหล็ก สนามเด็กเล่น ชุมชนหัววังยาว หมู่ที่ ๔	เพื่อให้เด็กและประชาชนใช้ในการออกกำลังกาย	ลานหนา ๐.๑๐ เมตร พื้นที่ก่อสร้าง ๓๕๙.๑๐ ตารางเมตร	-	-	๑๕๐,๓๖๐	-	-	การก่อสร้างที่ได้มาตรฐาน	เด็กและประชาชนได้ใช้ในการออกกำลังกาย	กองช่าง
๒๑	โครงการก่อสร้างรางระบายน้ำ คสล. ชุมชนหนองผักบุ้ง บริเวณหน้าบริษัทซินไฮน์ หมู่ที่ ๗	เพื่อให้การระบายน้ำ เป็นไปอย่างคล่องตัวน้ำไม่ท่วมขัง	ขนาดรางระบายน้ำกว้าง ๐.๕๐ เมตร ลึกเฉลี่ย ๐.๕๐ เมตร ยาว ๘๐.๐๐ เมตร พร้อมฝารางเหล็ก	-	-	๓๖๐,๐๐๐	-	-	การก่อสร้างที่ได้มาตรฐาน	แก้ปัญหาหน้าท่วม	กองช่าง
๒๒	โครงการก่อสร้างรางระบายน้ำ คสล. ชุมชนหนองผักบุ้ง ถึงคอสะพานเข้าชุมชนดินสอพอง หมู่ที่ ๗	เพื่อให้การระบายน้ำ เป็นไปอย่างคล่องตัวน้ำไม่ท่วมขัง	ขนาดรางระบายน้ำกว้าง ๐.๕๐ เมตร ลึกเฉลี่ย ๐.๕๐ เมตร ยาว ๓๐๐.๐๐ เมตร พร้อมฝารางเหล็ก	-	-	๑,๓๕๐,๐๐๐	-	-	การก่อสร้างที่ได้มาตรฐาน	แก้ปัญหาหน้าท่วม	กองช่าง

รายละเอียดโครงการพัฒนา
แผนพัฒนาท้องถิ่น (พ.ศ.๒๕๖๑ - ๒๕๖๕)
เทศบาลเมืองทับกวาง

แบบ ผ.๐๒

ก. ยุทธศาสตร์จังหวัด การพัฒนาคุณภาพชีวิตตามแนวปรัชญาเศรษฐกิจพอเพียง

ข. ยุทธศาสตร์การพัฒนาของ อปท. ในเขตจังหวัด การพัฒนาบริหารจัดการทรัพยากรธรรมชาติและสิ่งแวดล้อม

๑ ยุทธศาสตร์การพัฒนา ด้านโครงสร้างพื้นฐานและสร้างโครงข่ายคมนาคม

๑.๒ แผนงาน อุตสาหกรรมและการโยธา

ที่	โครงการ	วัตถุประสงค์	เป้าหมาย (ผลผลิตของโครงการ)	งบประมาณและที่มา					ตัวชี้วัด (KPI)	ผลลัพธ์ที่คาดว่าจะได้รับ	หน่วยงานที่รับผิดชอบ
				๒๕๖๑ (บาท)	๒๕๖๒ (บาท)	๒๕๖๓ (บาท)	๒๕๖๔ (บาท)	๒๕๖๕ (บาท)			
๒๓	โครงการปรับปรุงถนน คสล. บริเวณคอสะพาน ชุมชนบ้านโคกพัฒนา หมู่ที่ ๗	เพื่อให้ประชาชนที่สัญจรไป-มา ได้รับความสะดวก	ขนาดผิวจราจรกว้าง ๕.๕๐ เมตร ยาวรวม ๑๐.๐๐ เมตร หนา ๐.๑๕ เมตร หรือพื้นที่ไม่น้อยกว่า ๖๕.๐๐ ตารางเมตร	-	๕๐,๐๐๐	๕๐,๐๐๐	-	-	การก่อสร้างที่ได้มาตรฐาน	ประชาชนในเขตเทศบาล ได้รับความสะดวกและความปลอดภัย	กองช่าง
๒๔	โครงการติดตั้งไฟฟ้าส่องสว่าง ความสูง ๗.๐๐ เมตร บริเวณสำนักสงฆ์ถ้ำนคราขึงวัดถ้ำพระโพธิสัตว์ หมู่ที่ ๑๐	เพื่อให้ประชาชนที่สัญจรไป-มา ได้รับความสะดวก	ติดตั้งไฟฟ้าส่องสว่าง ความสูง ๗.๐๐ เมตร พร้อมหลอดแอล อี ดี (LED) ขนาด ๑๕๐ วัตต์ จำนวน ๒๐๐ ต้น พร้อมติดตั้งกล่องวงจรปิด ชนิด เครื่องข่ายพร้อมอุปกรณ์ จำนวน ๑๙ ชุด	-	๑๕,๓๒๓,๐๐๐	-	-	-	การก่อสร้างที่ได้มาตรฐาน	ประชาชนในเขตเทศบาล ได้รับความสะดวกและความปลอดภัย	กองช่าง

รายละเอียดโครงการพัฒนา
แผนพัฒนาท้องถิ่น (พ.ศ.๒๕๖๑ - ๒๕๖๕)
เทศบาลเมืองทับกวาง

แบบ ผ.๐๒

ก. ยุทธศาสตร์จังหวัด การพัฒนาคุณภาพชีวิตตามแนวปรัชญาเศรษฐกิจพอเพียง

ข. ยุทธศาสตร์การพัฒนาของ อปท. ในเขตจังหวัด การพัฒนาบริหารจัดการทรัพยากรธรรมชาติและสิ่งแวดล้อม

๑ ยุทธศาสตร์การพัฒนา ด้านโครงสร้างพื้นฐานและสร้างโครงข่ายคมนาคม

๑.๒ แผนงาน อุตสาหกรรมและการโยธา

ที่	โครงการ	วัตถุประสงค์	เป้าหมาย (ผลผลิตของโครงการ)	งบประมาณและที่มา					ตัวชี้วัด (KPI)	ผลลัพธ์ที่คาดว่าจะได้รับ	หน่วยงานที่รับผิดชอบ
				๒๕๖๑ (บาท)	๒๕๖๒ (บาท)	๒๕๖๓ (บาท)	๒๕๖๔ (บาท)	๒๕๖๕ (บาท)			
๒๕	โครงการปรับปรุงถนน คสล. ซอย ๒ ชุมชนสะพานสอง หมู่ที่ ๗	เพื่อให้ประชาชนที่สัญจรไป-มา ได้รับความสะดวก	ขนาดผิวจราจรกว้าง ๔.๐๐ เมตร ยาว ๒๒๗.๐๐ เมตร หนา ๐.๑๕ และขนาดผิวจราจรกว้าง ๓.๐๐ เมตร ยาว ๗๘.๐๐ เมตร หนา ๐.๑๕ เมตร หรือพื้นที่ปรับปรุง คสล. ไม่น้อยกว่า ๑,๐๘๕.๐๐ ตารางเมตร พร้อมปรับปรุงฝาบ่อพักเหล็ก ขนาด ๑.๑๐ x ๑.๑๐ จำนวน ๓๓ ฝาบ่อพัก และขนาดฝาบ่อพักเหล็ก ขนาด ๐.๕๐ x ๐.๕๐ เมตร จำนวน ๖๖ ฝาบ่อพัก	-	-	๑,๕๑๐,๐๐๐	๑,๕๑๐,๐๐๐	-	การก่อสร้างที่ได้มาตรฐาน	ประชาชนในเขตเทศบาล ได้รับความสะดวกและความปลอดภัย	กองช่าง

รายละเอียดโครงการพัฒนา
แผนพัฒนาท้องถิ่น (พ.ศ.๒๕๖๑ - ๒๕๖๕)
เทศบาลเมืองทับกวาง

แบบ ผ.๐๒

ก. ยุทธศาสตร์จังหวัด การพัฒนาคุณภาพชีวิตตามแนวปรัชญาเศรษฐกิจพอเพียง

ข. ยุทธศาสตร์การพัฒนาของ อปท. ในเขตจังหวัด การพัฒนาบริหารจัดการทรัพยากรธรรมชาติและสิ่งแวดล้อม

๑ ยุทธศาสตร์การพัฒนา ด้านโครงสร้างพื้นฐานและสร้างโครงข่ายคมนาคม

๑.๒ แผนงาน อุตสาหกรรมและการโยธา

ที่	โครงการ	วัตถุประสงค์	เป้าหมาย (ผลผลิตของโครงการ)	งบประมาณและที่มา					ตัวชี้วัด (KPI)	ผลลัพธ์ที่คาดว่าจะได้รับ	หน่วยงานที่รับผิดชอบ
				๒๕๖๑ (บาท)	๒๕๖๒ (บาท)	๒๕๖๓ (บาท)	๒๕๖๔ (บาท)	๒๕๖๕ (บาท)			
๒๖	โครงการปรับปรุงถนน คสล. ซอย ๓ ชุมชนมิตรภาพร่วมใจ หมู่ที่ ๗	เพื่อให้ประชาชนที่สัญจรไป-มา ได้รับความสะดวก	ขนาดผิวจราจรกว้าง ๕.๕๐ เมตร ยาว ๑๖๙.๐๐ เมตร หนา ๐.๑๕ เมตร พื้นที่ถนน คสล. ไม่น้อยกว่า ๘๙๓.๐๐ ตารางเมตร พร้อมปรับปรุง ฝาบ่อพัก คสล. ขนาด ๑.๑๐ x ๑.๑๐ เมตร จำนวน ๒๑ ฝา ขนาดฝาบ่อพัก คสล. ขนาด ๐.๕๐ x ๐.๕๐ เมตร จำนวน ๔๒ ฝา	-	๑,๐๗๕,๐๐๐	๑,๐๗๕,๐๐๐	-	-	การก่อสร้างที่ได้มาตรฐาน	ประชาชนในเขตเทศบาล ได้รับความสะดวกและความปลอดภัย	กองช่าง
๒๗	โครงการก่อสร้างถนน คสล. บริเวณซอยกลุ่มบ้านริมเขา ชุมชนบ้านโป่งพัฒนา หมู่ที่ ๖	เพื่อให้ประชาชนที่สัญจรไป-มา ได้รับความสะดวก	ขนาดผิวจราจรกว้าง ๓.๐๐ เมตร ยาว ๖๗.๐๐ เมตร หนา ๐.๑๕ เมตร หรือพื้นที่ก่อสร้างไม่น้อยกว่า ๒๐๑.๐๐ ตารางเมตร	-	-	๑๖๐,๐๐๐	-	-	การก่อสร้างที่ได้มาตรฐาน	ประชาชนในเขตเทศบาล ได้รับความสะดวกและความปลอดภัย	กองช่าง
๒๘	โครงการก่อสร้างบ่อบำบัดน้ำทิ้ง ในชุมชนบ้านโป่งพัฒนา หมู่ที่ ๖	เพื่อรองรับน้ำทิ้งตามชุมชน	ขนาดบ่อพัก ๑.๓๐ x ๑.๓๐ จำนวน ๒ บ่อ	-	๙๐,๐๐๐	๙๐,๐๐๐	-	-	การก่อสร้างที่ได้มาตรฐาน	แก้ปัญหา น้ำเน่าเสีย	กองช่าง

รายละเอียดโครงการพัฒนา
แผนพัฒนาท้องถิ่น (พ.ศ.๒๕๖๑ - ๒๕๖๕)
เทศบาลเมืองทับกวาง

แบบ ผ.๐๒

ก. ยุทธศาสตร์จังหวัด การพัฒนาคุณภาพชีวิตตามแนวปรัชญาเศรษฐกิจพอเพียง

ข. ยุทธศาสตร์การพัฒนาของ อปท. ในเขตจังหวัด การพัฒนาบริหารจัดการทรัพยากรธรรมชาติและสิ่งแวดล้อม

๑ ยุทธศาสตร์การพัฒนา ด้านโครงสร้างพื้นฐานและสร้างโครงข่ายคมนาคม

๑.๒ แผนงาน อุตสาหกรรมและการโยธา

ที่	โครงการ	วัตถุประสงค์	เป้าหมาย (ผลผลิตของโครงการ)	งบประมาณและที่มา					ตัวชี้วัด (KPI)	ผลลัพธ์ที่คาดว่าจะได้รับ	หน่วยงานที่รับผิดชอบ
				๒๕๖๑ (บาท)	๒๕๖๒ (บาท)	๒๕๖๓ (บาท)	๒๕๖๔ (บาท)	๒๕๖๕ (บาท)			
๒๙	โครงการปรับปรุงถนนบริเวณหน้าซอยทางเข้าชุมชนดินสอพอง ถึงหน้าวัดบ้านหนองผักบุ้ง หมู่ที่ ๗	เพื่อประชาชนที่สัญจรไป-มาได้รับความสะดวก	โดยวิธีลาดยางแอสฟัลท์ติกคอนกรีต พร้อมตีเส้นจราจร ขนาดผิวจราจรกว้าง ๖.๐๐ เมตร ยาว ๔๕๐.๐๐ เมตร หนา ๐.๑๕ เมตรหรือพื้นที่ปรับปรุงไม่น้อยกว่า ๒,๗๐๐.๐๐ ตารางเมตร	-	-	๘๓๐,๐๐๐	-	-	การก่อสร้างที่ได้มาตรฐาน	ประชาชนในเขตเทศบาลได้รับความสะดวกและความปลอดภัย	กองช่าง
๓๐	โครงการก่อสร้างถนน คสล. ซอยบ้านลุงตุ่ย ชุมชนเกษตรสัมพันธ์ หมู่ที่ ๑๐	เพื่อประชาชนที่สัญจรไป-มาได้รับความสะดวก	ขนาดกว้าง ๕.๐๐ เมตร หนา ๐.๑๕ เมตร ยาว ๑๐๐.๐๐ เมตร หรือพื้นที่ก่อสร้างไม่น้อยกว่า ๕๐๐.๐๐ ตารางเมตร	-	-	๔๐๐,๐๐๐	-	-	การก่อสร้างที่ได้มาตรฐาน	ประชาชนในเขตเทศบาลได้รับความสะดวกและความปลอดภัย	กองช่าง
๓๑	โครงการก่อสร้าง ถนน คสล. บริเวณซอยนางทองสุข พงษ์พา ชุมชนหนองบัวบาน หมู่ที่ ๗	เพื่อให้ประชาชนที่สัญจรไป-มา ได้รับความสะดวก	ขนาดผิวจราจรกว้าง ๔.๐๐ เมตร ยาว ๓๗.๐๐ เมตร หนา ๐.๑๕ เมตรหรือพื้นที่ก่อสร้างไม่น้อยกว่า ๑๔๘.๐๐ ตารางเมตร	-	-	๑๑๘,๔๐๐	-	-	การก่อสร้างที่ได้มาตรฐาน	ประชาชนในเขตเทศบาลได้รับความสะดวกและความปลอดภัย	กองช่าง

รายละเอียดโครงการพัฒนา
แผนพัฒนาท้องถิ่น (พ.ศ.๒๕๖๑ - ๒๕๖๕)
เทศบาลเมืองทับกวาง

แบบ ผ.๐๒

ก. ยุทธศาสตร์จังหวัด การพัฒนาคุณภาพชีวิตตามแนวปรัชญาเศรษฐกิจพอเพียง

ข. ยุทธศาสตร์การพัฒนาของ อปท. ในเขตจังหวัด การพัฒนาบริหารจัดการทรัพยากรธรรมชาติและสิ่งแวดล้อม

๑ ยุทธศาสตร์การพัฒนา ด้านโครงสร้างพื้นฐานและสร้างโครงข่ายคมนาคม

๑.๒ แผนงาน อุตสาหกรรมและการโยธา

ที่	โครงการ	วัตถุประสงค์	เป้าหมาย (ผลผลิตของโครงการ)	งบประมาณและที่มา					ตัวชี้วัด (KPI)	ผลลัพธ์ที่คาดว่าจะได้รับ	หน่วยงานที่รับผิดชอบ
				๒๕๖๑ (บาท)	๒๕๖๒ (บาท)	๒๕๖๓ (บาท)	๒๕๖๔ (บาท)	๒๕๖๕ (บาท)			
๓๒	โครงการก่อสร้างถนนลาดยางพาราแอสฟัลท์คอนกรีต บริเวณซอย ๑๑ ถนนเทศบาล ๖ ชุมชนบ้านไทย หมู่ที่ ๓	เพื่อให้ประชาชนที่สัญจรไป-มา ได้รับความสะดวก	ขนาดผิวจราจรกว้าง ๖.๐๐ เมตร ยาว ๑๔๐.๐๐ เมตร หนา ๐.๑๕ เมตร หรือพื้นที่ก่อสร้างไม่น้อยกว่า ๘๔๐.๐๐ ตารางเมตร	-	-	๔๖๒,๐๐๐	-	-	การก่อสร้างที่ได้มาตรฐาน	ประชาชนในเขตเทศบาล ได้รับความสะดวกและความปลอดภัย	กองช่าง
๓๓	โครงการปรับปรุงระบบท่อประปา ชุมชนดินสอพอง หมู่ที่ ๗	เพื่อให้ประชาชนมีน้ำใช้ที่สะอาด	ชนิดท่อ PVC ขนาดเส้นผ่าศูนย์กลาง ๒ นิ้ว ชั้น ๘.๕ ระยะความยาว ๑,๐๐๐.๐๐ เมตร	-	๒๐๐,๐๐๐	๒๐๐,๐๐๐	-	-	การก่อสร้างที่ได้มาตรฐาน	ประชาชนในชุมชนมีน้ำสะอาดไว้อุปโภค	กองช่าง
๓๔	โครงการก่อสร้างวางท่อระบายน้ำ คสล. พร้อมบ่อพัก คสล. บริเวณถนนเทศบาล ๖ ฝั่งตะวันตก จากท่อลอดเหลี่ยม - คลองบ้านไทย ชุมชนหนองปู ๔๓ หมู่ที่ ๓	เพื่อไม่ให้น้ำท่วมขังบริเวณถนน	ขนาดเส้นผ่าศูนย์กลางท่อ คสล. ๑.๒๐ เมตร จำนวนท่อ ๔๖๕ ท่อน บ่อพัก ขนาด ๑.๘๐ x ๑.๓๐ เมตร จำนวน ๔๑ บ่อ ระยะทาง ๕๒๐.๐๐ เมตร พร้อมบ่อพัก คสล.	-	-	๑,๘๒๐,๐๐๐	-	-	การก่อสร้างที่ได้มาตรฐาน	ลดปัญหาน้ำท่วมขัง	กองช่าง

รายละเอียดโครงการพัฒนา
แผนพัฒนาท้องถิ่น (พ.ศ.๒๕๖๑ - ๒๕๖๕)
เทศบาลเมืองทับกวาง

แบบ ผ.๐๒

ก. ยุทธศาสตร์จังหวัด การพัฒนาคุณภาพชีวิตตามแนวปรัชญาเศรษฐกิจพอเพียง

ข. ยุทธศาสตร์การพัฒนาของ อปท. ในเขตจังหวัด การพัฒนาบริหารจัดการทรัพยากรธรรมชาติและสิ่งแวดล้อม

๑ ยุทธศาสตร์การพัฒนา ด้านโครงสร้างพื้นฐานและสร้างโครงข่ายคมนาคม

๑.๒ แผนงาน อุตสาหกรรมและการโยธา

ที่	โครงการ	วัตถุประสงค์	เป้าหมาย (ผลผลิตของโครงการ)	งบประมาณและที่มา					ตัวชี้วัด (KPI)	ผลลัพธ์ที่คาดว่าจะได้รับ	หน่วยงานที่รับผิดชอบ
				๒๕๖๑ (บาท)	๒๕๖๒ (บาท)	๒๕๖๓ (บาท)	๒๕๖๔ (บาท)	๒๕๖๕ (บาท)			
๓๕	โครงการก่อสร้างฝายน้ำล้น คสล. บริเวณตลอดเหลี่ยมถนนเทศบาล ๖ ฝั่งตะวันตก ชุมชนหนองปู ๔๓ หมู่ที่ ๓	เพื่อให้ประชาชนมีน้ำกักเก็บไว้ใช้งาน	ความสูงของสันฝาย ๑.๕๐ เมตร ความยาวของฝาย ๘.๐๐ เมตร	-	-	๖๐๐,๐๐๐	-	-	การก่อสร้างที่ได้มาตรฐาน	ประชาชนในเขตเทศบาลได้มีน้ำไว้อุปโภคอย่างเพียงพอ	กองช่าง
๓๖	โครงการปรับปรุงระบบท่อประปา บริเวณถนนเทศบาล ๖ ซอย ๑๑ ชุมชนบ้านไทย หมู่ที่ ๓	เพื่อให้ประชาชนมีน้ำใช้ที่สะอาด	ชนิดท่อ PVC ขนาดเส้นผ่าศูนย์กลาง ๒ นิ้ว ชั้น ๘.๕ ระยะความยาว ๓๐๐.๐๐ เมตร	-	-	๖๐,๐๐๐	-	-	การก่อสร้างที่ได้มาตรฐาน	ประชาชนในชุมชนมีน้ำสะอาดไว้อุปโภค	กองช่าง
๓๗	โครงการก่อสร้างถนน คสล. บริเวณตรอก น.ต.สนั่น ยี่มละไม ถนนเทศบาล ๖ ซอย ๑๑ ชุมชนบ้านไทย หมู่ที่ ๓	เพื่อให้ประชาชนที่สัญจรไป-มา ได้รับความสะดวก	ขนาดผิวจราจรกว้าง ๓.๕๐ เมตร ยาว ๕๐.๐๐ เมตร หน้า ๐.๑๕ เมตร หรือพื้นที่ก่อสร้างไม่น้อยกว่า ๑๗๕.๐๐ ตารางเมตร	-	-	๑๓๓,๐๐๐	-	-	การก่อสร้างที่ได้มาตรฐาน	ประชาชนในเขตเทศบาลได้รับความสะดวกและความปลอดภัย	กองช่าง

รายละเอียดโครงการพัฒนา
แผนพัฒนาท้องถิ่น (พ.ศ.๒๕๖๑ - ๒๕๖๕)
เทศบาลเมืองทับกวาง

แบบ ผ.๐๒

ก. ยุทธศาสตร์จังหวัด การพัฒนาคุณภาพชีวิตตามแนวปรัชญาเศรษฐกิจพอเพียง

ข. ยุทธศาสตร์การพัฒนาของ อปท. ในเขตจังหวัด การพัฒนาบริหารจัดการทรัพยากรธรรมชาติและสิ่งแวดล้อม

๑ ยุทธศาสตร์การพัฒนา ด้านโครงสร้างพื้นฐานและสร้างโครงข่ายคมนาคม

๑.๒ แผนงาน อุตสาหกรรมและการโยธา

ที่	โครงการ	วัตถุประสงค์	เป้าหมาย (ผลผลิตของโครงการ)	งบประมาณและที่มา					ตัวชี้วัด (KPI)	ผลลัพธ์ที่คาดว่าจะได้รับ	หน่วยงานที่รับผิดชอบ
				๒๕๖๑ (บาท)	๒๕๖๒ (บาท)	๒๕๖๓ (บาท)	๒๕๖๔ (บาท)	๒๕๖๕ (บาท)			
๓๘	โครงการรื้อย้ายสัญญาณไฟจราจร บริเวณสี่แยกบ้านโป่ง หมู่ที่ ๖	เพื่อให้ประชาชนที่สัญจรไป-มา ได้รับความสะดวก	ระยะห่างจากจุดเดิม ๔.๐๐ เมตร พร้อมตู้ควบคุมสัญญาณไฟจราจร พร้อมเสาสูงขยับย้ายสายไฟใต้ดิน	-	๓๐๐,๐๐๐	-	-	-	การก่อสร้างที่ได้มาตรฐาน	ประชาชนในเขตเทศบาล ได้รับความสะดวกและความปลอดภัย	กองช่าง
๓๙	โครงการก่อสร้างถนน คสล. พร้อมวางท่อระบายน้ำและบ่อพัก คสล. ฝาดะแกรง เหล็กบริเวณถนนเทศบาล ๔ ซอย ๑ ชุมชนบ้านเขามัน หมู่ที่ ๑	เพื่อให้ประชาชนที่สัญจรไป-มา ได้รับความสะดวก	ขนาดกว้าง ๖.๐๐ เมตร ยาว ๖๑๐.๐๐ เมตร หนา ๐.๑๕ เมตร พร้อมวางท่อระบายน้ำ ขนาดเส้นผ่าศูนย์กลาง ๐.๘๐ เมตร ยาว ๕๓๑.๐๐ เมตร บ่อพัก คสล. ขนาด ๑.๓๐ x ๑.๓๐ เมตร จำนวน ๖๑ บ่อ บ่อพัก คสล. ขนาด ๐.๕๐ x ๐.๕๐ เมตร จำนวน ๑๒๒ บ่อ หรือพื้นที่ก่อสร้างไม่น้อยกว่า ๓,๖๖๐.๐๐ ตารางเมตร	-	-	๕,๒๐๐,๐๐๐	-	-	การก่อสร้างที่ได้มาตรฐาน	ประชาชนในเขตเทศบาล ได้รับความสะดวกและความปลอดภัย	กองช่าง

รายละเอียดโครงการพัฒนา
แผนพัฒนาท้องถิ่น (พ.ศ.๒๕๖๑ - ๒๕๖๕)
เทศบาลเมืองทับกวาง

แบบ ผ.๐๒

ก. ยุทธศาสตร์จังหวัด การพัฒนาคุณภาพชีวิตตามแนวปรัชญาเศรษฐกิจพอเพียง

ข. ยุทธศาสตร์การพัฒนาของ อปท. ในเขตจังหวัด การพัฒนาบริหารจัดการทรัพยากรธรรมชาติและสิ่งแวดล้อม

๑ ยุทธศาสตร์การพัฒนา ด้านโครงสร้างพื้นฐานและสร้างโครงข่ายคมนาคม

๑.๒ แผนงาน อุตสาหกรรมและการโยธา

ที่	โครงการ	วัตถุประสงค์	เป้าหมาย (ผลผลิตของโครงการ)	งบประมาณและที่มา					ตัวชี้วัด (KPI)	ผลลัพธ์ที่คาดว่าจะได้รับ	หน่วยงานที่รับผิดชอบ
				๒๕๖๑ (บาท)	๒๕๖๒ (บาท)	๒๕๖๓ (บาท)	๒๕๖๔ (บาท)	๒๕๖๕ (บาท)			
๔๐	โครงการก่อสร้างถนน คสล. บริเวณเพชรไผ่ทอง ซอย ๔ แยกขวา ชุมชนเพชรไผ่ทอง หมู่ที่ ๒	เพื่อให้ประชาชนที่สัญจรไป-มา ได้รับความสะดวก	ช่วงที่ ๑ ขนาดกว้าง ๖.๐๐ เมตร ยาว ๒๘.๐๐ เมตร หน้า ๐.๑๕ เมตร ช่วงที่ ๒ ขนาดกว้าง ๔.๐๐ เมตร ยาว ๒๒.๐๐ เมตร หน้า ๐.๑๕ เมตร หรือพื้นที่ก่อสร้างไม่น้อยกว่า ๒๕๖.๐๐ ตารางเมตร	-	-	๒๐๕,๐๐๐	-	-	การก่อสร้างที่ได้มาตรฐาน	ประชาชนในเขตเทศบาล ได้รับความสะดวก	กองช่าง
๔๑	โครงการปรับปรุงอ่างเก็บน้ำ บริเวณอ่างน้ำใจ ชุมชนเพชรไผ่ทอง หมู่ที่ ๒	เพื่อให้ประชาชนมีน้ำใช้ที่สะอาด	โดยใช้พลาสติกปูบ่อ HDPE หนา ๒.๐๐ มิลลิเมตร ขนาดกว้าง ๒๔.๐๐ เมตร ยาว ๒๘.๐๐ เมตร หรือพื้นที่ปรับปรุงไม่น้อยกว่า ๖๗๒.๐๐ ตารางเมตร	-	-	๓๐๐,๐๐๐	-	-	การก่อสร้างที่ได้มาตรฐาน	ประชาชนมีน้ำสะอาดไว้อุปโภคอย่างเพียงพอ	กองช่าง
๔๒	โครงการติดตั้งราวเหล็กกันตกบริเวณอ่างน้ำใจ ชุมชนเพชรไผ่ทอง หมู่ที่ ๒	เพื่อความปลอดภัย	ขนาดสูง ๐.๘๐ เมตร ยาว ๑๐๐.๐๐ เมตร	-	-	๑๕๐,๐๐๐	-	-	การก่อสร้างที่ได้มาตรฐาน	ประชาชนในเขตเทศบาล ได้รับความปลอดภัย	กองช่าง

รายละเอียดโครงการพัฒนา
แผนพัฒนาท้องถิ่น (พ.ศ.๒๕๖๑ - ๒๕๖๕)
เทศบาลเมืองทับกวาง

แบบ ผ.๐๒

ก. ยุทธศาสตร์จังหวัด การพัฒนาคุณภาพชีวิตตามแนวปรัชญาเศรษฐกิจพอเพียง

ข. ยุทธศาสตร์การพัฒนาของ อปท. ในเขตจังหวัด การพัฒนาบริหารจัดการทรัพยากรธรรมชาติและสิ่งแวดล้อม

๑ ยุทธศาสตร์การพัฒนา ด้านโครงสร้างพื้นฐานและสร้างโครงข่ายคมนาคม

๑.๒ แผนงาน อุตสาหกรรมและการโยธา

ที่	โครงการ	วัตถุประสงค์	เป้าหมาย (ผลผลิตของโครงการ)	งบประมาณและที่มา					ตัวชี้วัด (KPI)	ผลลัพธ์ที่คาดว่าจะได้รับ	หน่วยงานที่รับผิดชอบ
				๒๕๖๑ (บาท)	๒๕๖๒ (บาท)	๒๕๖๓ (บาท)	๒๕๖๔ (บาท)	๒๕๖๕ (บาท)			
๔๓	โครงการขยายพื้นที่สนามฟุตบอล บริเวณอ่างน้ำใจ ชุมชนเพชรไผ่ทอง หมู่ที่ ๒	เพื่อขยายพื้นที่ให้กว้างขึ้น	โดยวางแผนพื้นที่สำเร็จรูปพร้อมเทคอนกรีต ขนาดกว้าง ๔.๐๐ เมตร ยาว ๓๑.๐๐ เมตร หรือพื้นที่ก่อสร้างไม่น้อยกว่า ๑๒๔.๐๐ ตารางเมตร	-	-	๕๐๐,๐๐๐	-	-	การก่อสร้างที่ได้มาตรฐาน	ประชาชนในเขตเทศบาลได้รับความสะดวก	กองช่าง
๔๔	โครงการก่อสร้างถนน คสล. บริเวณซอยนางสนม กงชัย ชุมชนเพชรไผ่ทอง หมู่ที่ ๒	เพื่อให้ประชาชนที่สัญจรไป-มา ได้รับความสะดวก	ช่วงที่ ๑ ขนาดกว้าง ๔.๐๐ เมตร ยาว ๕๑.๐๐ เมตร หนา ๐.๑๕ เมตร ช่วงที่ ๒ ขนาดกว้าง ๕.๐๐ เมตร ยาว ๒๐๒.๐๐ เมตร หนา ๐.๑๕ เมตร หรือพื้นที่ก่อสร้างไม่น้อยกว่า ๑,๒๑๔.๐๐ ตารางเมตร	-	-	๙๗๐,๐๐๐	๙๗๐,๐๐๐	-	การก่อสร้างที่ได้มาตรฐาน	ประชาชนในเขตเทศบาลได้รับความสะดวกและความปลอดภัย	กองช่าง
๔๕	โครงการปรับปรุงถนน คสล. บริเวณคุ้มไผ่ทอง ซอย ๕ ชุมชนคุ้มไผ่ทอง หมู่ที่ ๘	เพื่อให้ประชาชนที่สัญจรไป-มา ได้รับความสะดวก	ขนาดกว้าง ๓.๐๐ เมตร ยาว ๑๕.๐๐ เมตร หนา ๐.๑๕ เมตร หรือพื้นที่ปรับปรุงไม่น้อยกว่า ๔๕.๐๐ ตารางเมตร	-	-	๕๐,๐๐๐	-	-		สามารถระบายน้ำได้สะดวก ทำให้น้ำไม่ท่วมขัง	กองช่าง

รายละเอียดโครงการพัฒนา
แผนพัฒนาท้องถิ่น (พ.ศ.๒๕๖๑ - ๒๕๖๕)
เทศบาลเมืองทับกวาง

แบบ ผ.๐๒

ก. ยุทธศาสตร์จังหวัด การพัฒนาคุณภาพชีวิตตามแนวปรัชญาเศรษฐกิจพอเพียง

ข. ยุทธศาสตร์การพัฒนาของ อปท. ในเขตจังหวัด การพัฒนาบริหารจัดการทรัพยากรธรรมชาติและสิ่งแวดล้อม

๑ ยุทธศาสตร์การพัฒนา ด้านโครงสร้างพื้นฐานและสร้างโครงข่ายคมนาคม

๑.๒ แผนงาน อุตสาหกรรมและการโยธา

ที่	โครงการ	วัตถุประสงค์	เป้าหมาย (ผลผลิตของโครงการ)	งบประมาณและที่มา					ตัวชี้วัด (KPI)	ผลลัพธ์ที่คาดว่าจะได้รับ	หน่วยงานที่รับผิดชอบ
				๒๕๖๑ (บาท)	๒๕๖๒ (บาท)	๒๕๖๓ (บาท)	๒๕๖๔ (บาท)	๒๕๖๕ (บาท)			
๔๖	โครงการก่อสร้างรางระบายน้ำ คสล. รูปตัวยู บริเวณซอยบ้านป่าเอียด ชุมชนคุ้มไผ่ทอง หมู่ที่ ๘	เพื่อให้การระบายน้ำเป็นไปอย่างคล่องตัว ไม่ท่วมขัง	ขนาดรางระบายน้ำกว้าง ๐.๕๐ เมตร ลึกเฉลี่ย ๐.๓๐ เมตร ยาว ๑๓๙.๐๐ เมตร พร้อมฝาราง คสล.	-	-	๕๐๐,๐๐๐	-	-	การก่อสร้างที่ได้มาตรฐาน	สามารถระบายน้ำได้สะดวก ทำให้น้ำไม่ท่วมขัง	กองช่าง
๔๗	โครงการก่อสร้างรางระบายน้ำ คสล. รูปตัวยู บริเวณหมู่บ้านศุภมงคล ชุมชนเพชรไผ่ทอง หมู่ที่ ๒	เพื่อให้การระบายน้ำเป็นไปอย่างคล่องตัว ไม่ท่วมขัง	ขนาดรางระบายน้ำกว้าง ๐.๕๐ เมตร ลึกเฉลี่ย ๐.๓๐ เมตร ยาว ๕๒.๐๐ เมตร พร้อมฝารางเหล็ก	-	-	๒๕๐,๐๐๐	-	-	การก่อสร้างที่ได้มาตรฐาน	สามารถระบายน้ำได้สะดวก ทำให้น้ำไม่ท่วมขัง	กองช่าง
๔๘	โครงการก่อสร้างรางระบายน้ำ คสล. รูปตัวยู บริเวณหมู่บ้านข้างหลังวัดป่าไผ่ ชุมชนเพชรไผ่ทอง หมู่ที่ ๒	เพื่อให้การระบายน้ำเป็นไปอย่างคล่องตัว ไม่ท่วมขัง	ขนาดรางระบายน้ำกว้าง ๐.๕๐ เมตร ลึกเฉลี่ย ๐.๓๐ เมตร ยาว ๗๕.๐๐ เมตร พร้อมฝารางเหล็ก	-	-	๓๕๐,๐๐๐	-	-	การก่อสร้างที่ได้มาตรฐาน	สามารถระบายน้ำได้สะดวก ทำให้น้ำไม่ท่วมขัง	กองช่าง
๔๙	โครงการก่อสร้างถนน คสล. ซอยข้างบ้านนายประเสริฐ จันทร์หอมกุล ชุมชนบ้านขับบอนพัฒนา หมู่ที่ ๕	เพื่อให้ประชาชนที่สัญจรไป-มา ได้รับความสะดวก	ขนาดกว้าง ๓.๐๐ เมตร ยาว ๘๐.๐๐ เมตร หนา ๐.๑๕ เมตร หรือพื้นที่ก่อสร้างไม่น้อยกว่า ๒๔๐.๐๐ ตารางเมตร	-	-	๑๙๕,๐๐๐	-	-	การก่อสร้างที่ได้มาตรฐาน	ประชาชนในเขตเทศบาล ได้รับความสะดวก	กองช่าง

รายละเอียดโครงการพัฒนา
แผนพัฒนาท้องถิ่น (พ.ศ.๒๕๖๑ - ๒๕๖๕)
เทศบาลเมืองทับกวาง

แบบ ผ.๐๒

ก. ยุทธศาสตร์จังหวัด การพัฒนาคุณภาพชีวิตตามแนวปรัชญาเศรษฐกิจพอเพียง

ข. ยุทธศาสตร์การพัฒนาของ อปท. ในเขตจังหวัด การพัฒนาบริหารจัดการทรัพยากรธรรมชาติและสิ่งแวดล้อม

๑ ยุทธศาสตร์การพัฒนา ด้านโครงสร้างพื้นฐานและสร้างโครงข่ายคมนาคม

๑.๒ แผนงาน อุตสาหกรรมและการโยธา

ที่	โครงการ	วัตถุประสงค์	เป้าหมาย (ผลผลิตของโครงการ)	งบประมาณและที่มา					ตัวชี้วัด (KPI)	ผลลัพธ์ที่คาดว่าจะได้รับ	หน่วยงานที่รับผิดชอบ
				๒๕๖๑ (บาท)	๒๕๖๒ (บาท)	๒๕๖๓ (บาท)	๒๕๖๔ (บาท)	๒๕๖๕ (บาท)			
๕๐	โครงการก่อสร้างถนน คสล. ขยายบ้านนายจำลอง รุจิจิตร บริเวณชุมชนหัวเขาเกตุพัฒนา หมู่ที่ ๖	เพื่อให้ประชาชนที่สัญจรไป-มา ได้รับความสะดวก	ขนาดกว้าง ๔.๐๐ เมตร ยาว ๗๐.๐๐ เมตร หนา ๐.๑๕ เมตร หรือพื้นที่ก่อสร้างไม่น้อยกว่า ๒๘๐.๐ ตารางเมตร	-	-	๒๓๐,๐๐๐	-	-	การก่อสร้างที่ได้มาตรฐาน	ประชาชนในเขตเทศบาล ได้รับความสะดวก	กองช่าง
๕๑	โครงการก่อสร้างรางระบายน้ำ คสล. ขยายอาคารรวมใจ ๑ ชุมชนหนองปู ๙๓ หมู่ที่ ๓	เพื่อให้การระบายน้ำ เป็นไปอย่างคล่องตัว ไม่ท่วมขัง	ขนาดรางระบายน้ำกว้าง ๐.๕๐ เมตร ลึกเฉลี่ย ๐.๕๐ เมตร ยาว ๓๓๕.๐๐ เมตร พร้อมฝารางระบายน้ำฝาเหล็ก	-	-	๑,๕๐๗,๕๐๐	-	-	การก่อสร้างที่ได้มาตรฐาน	สามารถระบายน้ำได้สะดวก ทำให้น้ำไม่ท่วมขัง	กองช่าง
๕๒	โครงการก่อสร้างถนน คสล. บริเวณซอยอำภา ชุมชนหนองปู ๙๓ หมู่ที่ ๓	เพื่อให้ประชาชนที่สัญจรไป-มา ได้รับความสะดวก	ขนาดผิวจราจรกว้าง ๕.๐๐ เมตร ยาว ๖๒.๐๐ เมตร หนา ๐.๑๕ เมตร หรือพื้นที่ก่อสร้างไม่น้อยกว่า	-	-	๒๔๘,๐๐๐	-	-	การก่อสร้างที่ได้มาตรฐาน	ประชาชนในเขตเทศบาล ได้รับความสะดวก	กองช่าง
๕๓	โครงการปูผิวจราจรพาราแอสฟัลท์คอนกรีต บริเวณถนน สบ.๑๒-๐๐๖ หน้าสำนักปฏิบัติธรรมโพธิปัก ที่ ๓	เพื่อให้ประชาชนที่สัญจรไป-มา ได้รับความสะดวก	ขนาดผิวจราจรกว้าง ๙.๐๐ เมตร ยาว ๗๑๐.๐๐ เมตร หนา ๐.๐๕ เมตร หรือพื้นที่ก่อสร้างไม่น้อยกว่า ๖,๓๙๐.๐๐ ตารางเมตร	-	-	๒,๔๗๘,๔๐๐	-	-	การก่อสร้างที่ได้มาตรฐาน	ประชาชนในเขตเทศบาล ได้รับความสะดวก	กองช่าง

รายละเอียดโครงการพัฒนา
แผนพัฒนาท้องถิ่น (พ.ศ.๒๕๖๑ - ๒๕๖๕)
เทศบาลเมืองทับกวาง

แบบ ผ.๐๒

ก. ยุทธศาสตร์จังหวัด การพัฒนาคุณภาพชีวิตตามแนวปรัชญาเศรษฐกิจพอเพียง

ข. ยุทธศาสตร์การพัฒนาของ อปท. ในเขตจังหวัด การพัฒนาบริหารจัดการทรัพยากรธรรมชาติและสิ่งแวดล้อม

๑ ยุทธศาสตร์การพัฒนา ด้านโครงสร้างพื้นฐานและสร้างโครงข่ายคมนาคม

๑.๒ แผนงาน อุตสาหกรรมและการโยธา

ที่	โครงการ	วัตถุประสงค์	เป้าหมาย (ผลผลิตของโครงการ)	งบประมาณและที่มา					ตัวชี้วัด (KPI)	ผลลัพธ์ที่คาดว่าจะได้รับ	หน่วยงานที่รับผิดชอบ
				๒๕๖๑ (บาท)	๒๕๖๒ (บาท)	๒๕๖๓ (บาท)	๒๕๖๔ (บาท)	๒๕๖๕ (บาท)			
๕๔	โครงการก่อสร้างถนน คสล. บริเวณข้าง หจก.ณวพล บริเวณท้ายซอย ชุมชนบ้านไทย หมู่ที่ ๓	เพื่อให้ประชาชนที่สัญจรไป-มา ได้รับความสะดวก	ขนาดผิวจราจรกว้าง ๔.๕๐ เมตร ยาว ๕๔.๐๐ เมตร หนา ๐.๑๕ เมตร หรือพื้นที่ก่อสร้างไม่น้อยกว่า ๒๔๓.๐๐ ตารางเมตร	-	-	๒๑๘,๗๐๐	-	-	การก่อสร้างที่ได้มาตรฐาน	ประชาชนในเขตเทศบาล ได้รับความสะดวก	กองช่าง
๕๕	โครงการก่อสร้างถนน คสล. บริเวณซอยบ้านนางรัตนา ชุมชนบ้านไทย หมู่ที่ ๓	เพื่อให้ประชาชนที่สัญจรไป-มา ได้รับความสะดวก	ขนาดผิวจราจรกว้าง ๖.๐๐ เมตร ยาว ๑๘๓.๐๐ เมตร หนา ๐.๑๕ เมตร หรือพื้นที่ก่อสร้างไม่น้อยกว่า ๑,๐๘๘.๐๐ ตารางเมตร	-	-	๔๓๓,๓๐๐	-	-	การก่อสร้างที่ได้มาตรฐาน	ประชาชนในเขตเทศบาล ได้รับความสะดวก	กองช่าง
๕๖	โครงการก่อสร้างถนน คสล. บริเวณบ้านซุ้มมะฝ่อ ชุมชนบ้านไทย หมู่ที่ ๓	เพื่อให้ประชาชนที่สัญจรไป-มา ได้รับความสะดวก	ขนาดผิวจราจรกว้าง ๔.๐๐ เมตร ยาว ๔๖๕.๐๐ เมตร หนา ๐.๑๕ เมตร หรือพื้นที่ก่อสร้างไม่น้อยกว่า ๑,๘๖๐.๐๐ ตารางเมตร	-	-	๑,๔๘๘,๐๐๐	-	-	การก่อสร้างที่ได้มาตรฐาน	ประชาชนในเขตเทศบาล ได้รับความสะดวก	กองช่าง
๕๗	โครงการปูผิวจราจรพาราแอสฟัลท์คอนกรีต บริเวณถนน สป.ถ ๑๒-๐๐๔ เทศบาล ๕ ซอย ๑๗ หมู่ที่ ๓	เพื่อให้ประชาชนที่สัญจรไป-มา ได้รับความสะดวก	ขนาดผิวจราจรกว้าง ๔.๐๐ เมตร ยาว ๔๒๐.๐๐ เมตร หนา ๐.๑๕ เมตร หรือพื้นที่ก่อสร้างไม่น้อยกว่า ๑,๖๘๐.๐๐ ตารางเมตร	-	-	๖๗๑,๖๐๐	-	-	การก่อสร้างที่ได้มาตรฐาน	ประชาชนในเขตเทศบาล ได้รับความสะดวก	กองช่าง

รายละเอียดโครงการพัฒนา
แผนพัฒนาท้องถิ่น (พ.ศ.๒๕๖๑ - ๒๕๖๕)
เทศบาลเมืองทับกวาง

แบบ ผ.๐๒

ก. ยุทธศาสตร์จังหวัด การพัฒนาคุณภาพชีวิตตามแนวปรัชญาเศรษฐกิจพอเพียง

ข. ยุทธศาสตร์การพัฒนาของ อปท. ในเขตจังหวัด การพัฒนาบริหารจัดการทรัพยากรธรรมชาติและสิ่งแวดล้อม

๑ ยุทธศาสตร์การพัฒนา ด้านโครงสร้างพื้นฐานและสร้างโครงข่ายคมนาคม

๑.๒ แผนงาน อุตสาหกรรมและการโยธา

ที่	โครงการ	วัตถุประสงค์	เป้าหมาย (ผลผลิตของโครงการ)	งบประมาณและที่มา					ตัวชี้วัด (KPI)	ผลลัพธ์ที่คาดว่าจะได้รับ	หน่วยงานที่รับผิดชอบ
				๒๕๖๑ (บาท)	๒๕๖๒ (บาท)	๒๕๖๓ (บาท)	๒๕๖๔ (บาท)	๒๕๖๕ (บาท)			
๕๘	โครงการภูมิวิจรรจรรพารา แอสฟัลท์คอนกรีต บริเวณ ถนน สป.ถ ๑๒-๐๐๙ เทศบาล ๕ ซอย ๑๙ หมู่ที่ ๓	เพื่อให้ประชาชนที่สัญจร ไป-มา ได้รับความสะดวก	ขนาดผิวจราจรกว้าง ๔.๐๐ เมตร ยาว ๓๐๔.๐๐ เมตร หนา ๐.๑๕ เมตร หรือพื้นที่ ก่อสร้างไม่น้อยกว่า ๑,๒๑๖.๐๐ ตารางเมตร	-	-	๔๘๖,๐๐๐	-	-	การก่อสร้างที่ได้ มาตรฐาน	ประชาชนในเขตเทศบาล ได้รับความสะดวก	กองช่าง
๕๙	โครงการก่อสร้างถนน คสล. บริเวณซอยข้างร้านอาหาร บ้านผู้ช่วยผู้ใหญ่บ้าน ชุมชน บ้านไทย หมู่ที่ ๓	เพื่อให้ประชาชนที่สัญจร ไป-มา ได้รับความสะดวก	ขนาดผิวจราจรกว้าง ๔.๐๐ เมตร ยาว ๑๕๐.๐๐ เมตร หนา ๐.๑๕ เมตร หรือพื้นที่ ก่อสร้างไม่น้อยกว่า ๖๐๐.๐๐ ตารางเมตร	-	-	๔๙๕,๐๐๐	-	-	การก่อสร้างที่ได้ มาตรฐาน	ประชาชนในเขตเทศบาล ได้รับความสะดวก	กองช่าง
๖๐	โครงการก่อสร้างถนน คสล. บริเวณซอยบ้านผู้ใหญ่ ชุมชนบ้านไทย หมู่ที่ ๓	เพื่อให้ประชาชนที่สัญจร ไป-มา ได้รับความสะดวก	ขนาดผิวจราจรกว้าง ๔.๐๐ เมตร ยาว ๑๕๐.๐๐ เมตร หนา ๐.๑๕ เมตร หรือพื้นที่ ก่อสร้างไม่น้อยกว่า ๖๐๐.๐๐ ตารางเมตร	-	-	๔๙๕,๐๐๐	-	-	การก่อสร้างที่ได้ มาตรฐาน	ประชาชนในเขตเทศบาล ได้รับความสะดวก	กองช่าง
๖๑	โครงการก่อสร้างรางระบาย น้ำ คสล. ซอยข้าง หก. สุทธยาณ์ ถนนเทศบาล ๖ หมู่ที่ ๓	เพื่อให้การระบายน้ำ เป็นไปอย่างคล่องตัว ไม่ ท่วมขัง	ขนาดรางระบายน้ำกว้าง ๐.๕๐ เมตร ลึกเฉลี่ย ๐.๕๐ เมตร ยาว ๒๑.๐๐ เมตร พร้อมรางระบายน้ำฝาเหล็ก	-	-	๙๔,๕๐๐	-	-	การก่อสร้างที่ได้ มาตรฐาน	สามารถระบายน้ำได้ สะดวก ทำให้น้ำไม่ท่วมขัง	กองช่าง

รายละเอียดโครงการพัฒนา
แผนพัฒนาท้องถิ่น (พ.ศ.๒๕๖๑ - ๒๕๖๕)
เทศบาลเมืองทับกวาง

แบบ ผ.๐๒

ก. ยุทธศาสตร์จังหวัด การพัฒนาคุณภาพชีวิตตามแนวปรัชญาเศรษฐกิจพอเพียง

ข. ยุทธศาสตร์การพัฒนาของ อปท. ในเขตจังหวัด การพัฒนาบริหารจัดการทรัพยากรธรรมชาติและสิ่งแวดล้อม

๑ ยุทธศาสตร์การพัฒนา ด้านโครงสร้างพื้นฐานและสร้างโครงข่ายคมนาคม

๑.๒ แผนงาน อุตสาหกรรมและการโยธา

ที่	โครงการ	วัตถุประสงค์	เป้าหมาย (ผลผลิตของโครงการ)	งบประมาณและที่มา					ตัวชี้วัด (KPI)	ผลลัพธ์ที่คาดว่าจะได้รับ	หน่วยงานที่รับผิดชอบ
				๒๕๖๑ (บาท)	๒๕๖๒ (บาท)	๒๕๖๓ (บาท)	๒๕๖๔ (บาท)	๒๕๖๕ (บาท)			
๖๒	โครงการก่อสร้างขยายถนน คลส. เทศบาล ๕ จากสี่แยก หอนาฬิกา ถึงชุมชนบ้านไทย หมู่ที่ ๓	เพื่อให้ประชาชนที่สัญจรไป-มา ได้รับความสะดวก	ขนาดผิวจราจรกว้าง ๖.๐๐ เมตร ยาว ๑๐๐.๐๐ เมตร หนา ๐.๑๕ เมตร หรือพื้นที่ก่อสร้างไม่น้อยกว่า ๖๐๐.๐๐ ตารางเมตร	-	-	๔๙๕,๐๐๐	-	-	การก่อสร้างที่ได้มาตรฐาน	ประชาชนในเขตเทศบาล ได้รับความสะดวก	กองช่าง
๖๓	โครงการก่อสร้างถนน คลส. บริเวณซอยบ้านนางทองห่อ ชุมชนบ้านเขามัน หมู่ที่ ๑	เพื่อให้ประชาชนที่สัญจรไป-มา ได้รับความสะดวก	ขนาดผิวจราจรกว้าง ๓.๐๐ เมตร ยาว ๘๕.๐๐ เมตร หนา ๐.๑๕ เมตร หรือพื้นที่ก่อสร้างไม่น้อยกว่า ๒๕๕.๐๐ ตารางเมตร	-	-	๒๐๔,๐๐๐	-	-	การก่อสร้างที่ได้มาตรฐาน	ประชาชนในเขตเทศบาล ได้รับความสะดวก	กองช่าง
๖๔	โครงการก่อสร้างถนน คลส. ซอย ๙ บริเวณซอยบ้านนาง อำนวย ชุมชนบ้านเขามัน หมู่ที่ ๑	เพื่อให้ประชาชนที่สัญจรไป-มา ได้รับความสะดวก	ขนาดผิวจราจรกว้าง ๔.๐๐ เมตร ยาว ๑๙.๐๐ เมตร หนา ๐.๑๕ เมตร หรือพื้นที่ก่อสร้างไม่น้อยกว่า ๗๖.๐๐ ตารางเมตร	-	-	๖๘,๔๐๐	-	-	การก่อสร้างที่ได้มาตรฐาน	ประชาชนในเขตเทศบาล ได้รับความสะดวก	กองช่าง
๖๕	โครงการปรับปรุงถนนผิวจราจร คลส. เดิม บริเวณถนน สบ.๓๑๒-๐๐๖ เทศบาล ๔ ซอย ๕ หมู่ที่ ๑	เพื่อให้ประชาชนที่สัญจรไป-มา ได้รับความสะดวก	โดยวิธีปูผิวจราจรพาราแอสฟัลท์คอนกรีต ขนาดผิวจราจรกว้าง ๓.๐๐ เมตร ยาวรวม ๕๐๐.๐๐ เมตร หนา ๐.๑๕ เมตร หรือพื้นที่ผิวจราจรไม่น้อยกว่า ๑,๕๐๐.๐๐ ตารางเมตร	-	-	๗๒๐,๐๐๐	-	-	การก่อสร้างที่ได้มาตรฐาน	ประชาชนในเขตเทศบาล ได้รับความสะดวก	กองช่าง

รายละเอียดโครงการพัฒนา
แผนพัฒนาท้องถิ่น (พ.ศ.๒๕๖๑ - ๒๕๖๕)
เทศบาลเมืองทับกวาง

แบบ ผ.๐๒

ก. ยุทธศาสตร์จังหวัด การพัฒนาคุณภาพชีวิตตามแนวปรัชญาเศรษฐกิจพอเพียง

ข. ยุทธศาสตร์การพัฒนาของ อปท. ในเขตจังหวัด การพัฒนาบริหารจัดการทรัพยากรธรรมชาติและสิ่งแวดล้อม

๑ ยุทธศาสตร์การพัฒนา ด้านโครงสร้างพื้นฐานและสร้างโครงข่ายคมนาคม

๑.๒ แผนงาน อุตสาหกรรมและการโยธา

ที่	โครงการ	วัตถุประสงค์	เป้าหมาย (ผลผลิตของโครงการ)	งบประมาณและที่มา					ตัวชี้วัด (KPI)	ผลลัพธ์ที่คาดว่าจะได้รับ	หน่วยงานที่รับผิดชอบ
				๒๕๖๑ (บาท)	๒๕๖๒ (บาท)	๒๕๖๓ (บาท)	๒๕๖๔ (บาท)	๒๕๖๕ (บาท)			
๖๖	โครงการก่อสร้างถนน คสล. เทศบาล ๔ ซอย ๔ ถึงถนน สป.๑๐๐๓ สายเจ็ดคด-โป่งก้อนเส้า ชุมชนบ้านเขามัน หมู่ที่ ๑	เพื่อให้ประชาชนที่สัญจรไป-มา ได้รับความสะดวก	ขนาดผิวจราจรกว้าง ๕.๐๐ เมตร ยาว ๓๑๘.๐๐ เมตร หนา ๐.๑๕ เมตร หรือพื้นที่ก่อสร้างไม่น้อยกว่า ๑,๕๓๔.๐๐ ตารางเมตร พร้อมวางท่อระบายน้ำ คสล. ขนาดเส้นผ่าศูนย์กลางไม่น้อยกว่า ๖๐ ซม. จำนวน ๒๙๖ ท่อน บ่อพัก คสล. ขนาด ๑.๑๐ x ๑.๑๐ เมตร จำนวน ๓๓ บ่อ และบ่อพัก คสล. ขนาด ๐.๕๐ x ๐.๕๐ เมตร จำนวน ๖๖ บ่อ พร้อมฝาบ่อพักฝาเหล็ก	-	-	๒,๕๓๓,๐๐๐	-	-	การก่อสร้างที่ได้มาตรฐาน	ประชาชนในเขตเทศบาล ได้รับความสะดวก	กองช่าง
๖๗	โครงการก่อสร้างถนน คสล. บริเวณ สป.ถ. ๑๒-๐๐๑ แยกซอย ๒ ซ่างศรีวิสดงค์ ชุมชนบ้านโป่งพัฒนา หมู่ที่ ๖	เพื่อให้ประชาชนที่สัญจรไป-มา ได้รับความสะดวก	ขนาดผิวจราจรกว้าง ๖.๐๐ เมตร ยาว ๔๖๓.๐๐ เมตร หนา ๐.๑๕ เมตร หรือพื้นที่ก่อสร้างไม่น้อยกว่า ๒,๗๗๘.๐๐ ตารางเมตร	-	-	๒,๒๒๒,๔๐๐	๒,๒๒๒,๔๐๐	-	การก่อสร้างที่ได้มาตรฐาน	ประชาชนในเขตเทศบาล ได้รับความสะดวก	กองช่าง

รายละเอียดโครงการพัฒนา
แผนพัฒนาท้องถิ่น (พ.ศ.๒๕๖๑ - ๒๕๖๕)
เทศบาลเมืองทับกวาง

แบบ ผ.๐๒

ก. ยุทธศาสตร์จังหวัด การพัฒนาคุณภาพชีวิตตามแนวปรัชญาเศรษฐกิจพอเพียง

ข. ยุทธศาสตร์การพัฒนาของ อปท. ในเขตจังหวัด การพัฒนาบริหารจัดการทรัพยากรธรรมชาติและสิ่งแวดล้อม

๑ ยุทธศาสตร์การพัฒนา ด้านโครงสร้างพื้นฐานและสร้างโครงข่ายคมนาคม

๑.๒ แผนงาน อุตสาหกรรมและการโยธา

ที่	โครงการ	วัตถุประสงค์	เป้าหมาย (ผลผลิตของโครงการ)	งบประมาณและที่มา					ตัวชี้วัด (KPI)	ผลลัพธ์ที่คาดว่าจะได้รับ	หน่วยงานที่รับผิดชอบ
				๒๕๖๑ (บาท)	๒๕๖๒ (บาท)	๒๕๖๓ (บาท)	๒๕๖๔ (บาท)	๒๕๖๕ (บาท)			
๖๘	โครงการก่อสร้างถนน คสล. บริเวณ สบ.ถ. ๑๒-๐๐๑ แยกซอย ๑ ซ้ำวงรีวดงค์ ชุมชนบ้านโป่งพัฒนา หมู่ที่ ๖	เพื่อให้ประชาชนที่สัญจรไป-มา ได้รับความสะดวก	ขนาดผิวจราจรกว้าง ๖.๐๐ เมตร ยาว ๓๐๐.๐๐ เมตร ทหนา ๐.๑๕ เมตร หรือพื้นที่ก่อสร้างไม่น้อยกว่า ๑,๘๐๐.๐๐ ตารางเมตร	-	-	๑,๔๔๐,๐๐๐	-	-	การก่อสร้างที่ได้มาตรฐาน	ประชาชนในเขตเทศบาล ได้รับความสะดวก	กองช่าง
๖๙	โครงการก่อสร้างระบายน้ำ คสล. ซอยบ้านนายทรงเดช ชุมชนบ้านโป่งพัฒนา หมู่ที่ ๖	เพื่อให้การระบายน้ำ เป็นไปอย่างคล่องตัว ไม่ท่วมขัง	ขนาดรางระบายน้ำกว้าง ๐.๕๐ เมตร ลึกเฉลี่ย ๐.๓๐ เมตร ยาว ๗๘.๐๐ เมตร พร้อมฝารางระบายน้ำฝาเหล็ก	-	-	๒๙๖,๔๐๐	-	-	การก่อสร้างที่ได้มาตรฐาน	สามารถระบายน้ำได้สะดวก ทำให้น้ำไม่ท่วมขัง	กองช่าง
๗๐	โครงการก่อสร้างถนน คสล. บริเวณถนน คสล. บริเวณ ซอยบ้านกรีนวิลล์ ชุมชนบ้านโป่งพัฒนา หมู่ที่ ๖	เพื่อให้ประชาชนที่สัญจรไป-มา ได้รับความสะดวก	ขนาดผิวจราจรกว้าง ๖.๐๐ เมตร ยาว ๓๐๐.๐๐ เมตร ทหนา ๐.๑๕ เมตร หรือพื้นที่ก่อสร้างไม่น้อยกว่า ๑,๘๐๐.๐๐ ตารางเมตร	-	-	๑,๔๘๐,๐๐๐	-	-	การก่อสร้างที่ได้มาตรฐาน	ประชาชนในเขตเทศบาล ได้รับความสะดวก	กองช่าง

รายละเอียดโครงการพัฒนา
แผนพัฒนาท้องถิ่น (พ.ศ.๒๕๖๑ - ๒๕๖๕)
เทศบาลเมืองทับกวาง

แบบ ผ.๐๒

ก. ยุทธศาสตร์จังหวัด การพัฒนาคุณภาพชีวิตตามแนวปรัชญาเศรษฐกิจพอเพียง

ข. ยุทธศาสตร์การพัฒนาของ อปท. ในเขตจังหวัด การพัฒนาบริหารจัดการทรัพยากรธรรมชาติและสิ่งแวดล้อม

๑ ยุทธศาสตร์การพัฒนา ด้านโครงสร้างพื้นฐานและสร้างโครงข่ายคมนาคม

๑.๒ แผนงาน อุตสาหกรรมและการโยธา

ที่	โครงการ	วัตถุประสงค์	เป้าหมาย (ผลผลิตของโครงการ)	งบประมาณและที่มา					ตัวชี้วัด (KPI)	ผลลัพธ์ที่คาดว่าจะได้รับ	หน่วยงานที่รับผิดชอบ
				๒๕๖๑ (บาท)	๒๕๖๒ (บาท)	๒๕๖๓ (บาท)	๒๕๖๔ (บาท)	๒๕๖๕ (บาท)			
๗๑	โครงการก่อสร้างถนน คสล. บริเวณถนนซอยข้างโรงเรียนนิคมทับกวางสงเคราะห์ ๒ แยกซอย ๑ ชุมชนบ้านโป่งพัฒนา หมู่ที่ ๖	เพื่อให้ประชาชนที่สัญจรไป-มา ได้รับความสะดวก	ขนาดผิวจราจรกว้าง ๕.๐๐ เมตร ยาว ๗๓.๐๐ เมตร หนา ๐.๑๕ เมตร หรือพื้นที่ก่อสร้างไม่น้อยกว่า ๓๖๕.๐๐ ตารางเมตร	-	-	๓๒๘,๕๐๐	-	-	การก่อสร้างที่ได้มาตรฐาน	ประชาชนในเขตเทศบาล ได้รับความสะดวก	กองช่าง
๗๒	โครงการก่อสร้างถนน คสล. บริเวณถนนซอยข้างโรงเรียนนิคมทับกวางสงเคราะห์ ๒ แยกซอย ๒ ชุมชนบ้านโป่งพัฒนา หมู่ที่ ๖	เพื่อให้ประชาชนที่สัญจรไป-มา ได้รับความสะดวก	ขนาดผิวจราจรกว้าง ๕.๐๐ เมตร ยาว ๗๓.๐๐ เมตร หนา ๐.๑๕ เมตร หรือพื้นที่ก่อสร้างไม่น้อยกว่า ๓๖๕.๐๐ ตารางเมตร	-	-	๓๒๘,๕๐๐	-	-	การก่อสร้างที่ได้มาตรฐาน	ประชาชนในเขตเทศบาล ได้รับความสะดวก	กองช่าง
๗๓	โครงการก่อสร้างถนน คสล. บริเวณถนนซอยข้างโรงเรียนนิคมทับกวางสงเคราะห์ ๒ แยกซอย ๓ ชุมชนบ้านโป่งพัฒนา หมู่ที่ ๖	เพื่อให้ประชาชนที่สัญจรไป-มา ได้รับความสะดวก	ขนาดผิวจราจรกว้าง ๕.๐๐ เมตร ยาว ๗๓.๐๐ เมตร หนา ๐.๑๕ เมตร หรือพื้นที่ก่อสร้างไม่น้อยกว่า ๓๖๕.๐๐ ตารางเมตร	-	-	๓๒๘,๕๐๐	-	-	การก่อสร้างที่ได้มาตรฐาน	ประชาชนในเขตเทศบาล ได้รับความสะดวก	กองช่าง

รายละเอียดโครงการพัฒนา
แผนพัฒนาท้องถิ่น (พ.ศ.๒๕๖๑ - ๒๕๖๕)
เทศบาลเมืองทับกวาง

แบบ ผ.๐๒

ก. ยุทธศาสตร์จังหวัด การพัฒนาคุณภาพชีวิตตามแนวปรัชญาเศรษฐกิจพอเพียง

ข. ยุทธศาสตร์การพัฒนาของ อปท. ในเขตจังหวัด การพัฒนาบริหารจัดการทรัพยากรธรรมชาติและสิ่งแวดล้อม

๑ ยุทธศาสตร์การพัฒนา ด้านโครงสร้างพื้นฐานและสร้างโครงข่ายคมนาคม

๑.๒ แผนงาน อุตสาหกรรมและการโยธา

ที่	โครงการ	วัตถุประสงค์	เป้าหมาย (ผลผลิตของโครงการ)	งบประมาณและที่มา					ตัวชี้วัด (KPI)	ผลลัพธ์ที่คาดว่าจะได้รับ	หน่วยงานที่รับผิดชอบ
				๒๕๖๑ (บาท)	๒๕๖๒ (บาท)	๒๕๖๓ (บาท)	๒๕๖๔ (บาท)	๒๕๖๕ (บาท)			
๗๔	โครงการก่อสร้างถนน คสล. บริเวณซอยข้างโรงเรียนนิคมทับกวางสงเคราะห์ ๒ ชุมชนบ้านโป่งพัฒนา หมู่ที่ ๖	เพื่อให้ประชาชนที่สัญจรไป-มา ได้รับความสะดวก	ขนาดผิวจราจรกว้าง ๕.๐๐ เมตร ยาว ๒๕๐.๐๐ เมตร หนา ๐.๑๕ เมตร หรือพื้นที่ก่อสร้างไม่น้อยกว่า ๑,๒๕๐.๐๐ ตารางเมตร	-	-	๑,๐๐๐,๐๐๐	-	-	การก่อสร้างที่ได้มาตรฐาน	ประชาชนในเขตเทศบาล ได้รับความสะดวก	กองช่าง
๗๕	โครงการก่อสร้างถนน คสล. ชุมชนหินลาดพัฒนา หมู่ที่ ๗	เพื่อให้ประชาชนที่สัญจรไป-มา ได้รับความสะดวก	ขนาดผิวจราจรกว้าง ๔.๐๐ เมตร ยาว ๑๔๕.๐๐ เมตร หนา ๐.๑๕ เมตร หรือพื้นที่ก่อสร้างไม่น้อยกว่า ๕๘๐.๐๐ ตารางเมตร	-	-	๔๗๘,๕๐๐	-	-	การก่อสร้างที่ได้มาตรฐาน	ประชาชนในเขตเทศบาล ได้รับความสะดวก	กองช่าง
๗๖	โครงการก่อสร้างถนน คสล. ชุมชนดินสอพอง หมู่ที่ ๗	เพื่อให้ประชาชนที่สัญจรไป-มา ได้รับความสะดวก	ขนาดผิวจราจรกว้าง ๖.๐๐ เมตร ยาว ๙๔.๐๐ เมตร หนา ๐.๑๕ เมตร หรือพื้นที่ก่อสร้างไม่น้อยกว่า ๕๖๔.๐๐ ตารางเมตร	-	-	๔๘๐,๐๐๐	-	-	การก่อสร้างที่ได้มาตรฐาน	ประชาชนในเขตเทศบาล ได้รับความสะดวก	กองช่าง
๗๗	โครงการก่อสร้างรางระบายน้ำ คสล. ชุมชนบ้านโคกพัฒนา หมู่ที่ ๗	เพื่อให้การระบายน้ำ เป็นไปอย่างคล่องตัว ไม่ท่วมขัง	ขนาดรางระบายน้ำกว้าง ๐.๕๐ เมตร ลึกเฉลี่ย ๐.๕๐ เมตร ยาว ๒๑๖.๐๐ เมตร พร้อมฝารองระบายน้ำฝาเหล็ก	-	-	๙๗๒,๐๐๐	๙๗๒,๐๐๐	-	การก่อสร้างที่ได้มาตรฐาน	สามารถระบายน้ำได้สะดวก ทำให้น้ำไม่ท่วมขัง	กองช่าง

รายละเอียดโครงการพัฒนา
แผนพัฒนาท้องถิ่น (พ.ศ.๒๕๖๑ - ๒๕๖๕)
เทศบาลเมืองทับกวาง

แบบ ผ.๐๒

ก. ยุทธศาสตร์จังหวัด การพัฒนาคุณภาพชีวิตตามแนวปรัชญาเศรษฐกิจพอเพียง

ข. ยุทธศาสตร์การพัฒนาของ อปท. ในเขตจังหวัด การพัฒนาบริหารจัดการทรัพยากรธรรมชาติและสิ่งแวดล้อม

๑ ยุทธศาสตร์การพัฒนา ด้านโครงสร้างพื้นฐานและสร้างโครงข่ายคมนาคม

๑.๒ แผนงาน อุตสาหกรรมและการโยธา

ที่	โครงการ	วัตถุประสงค์	เป้าหมาย (ผลผลิตของโครงการ)	งบประมาณและที่มา					ตัวชี้วัด (KPI)	ผลลัพธ์ที่คาดว่าจะได้รับ	หน่วยงานที่รับผิดชอบ
				๒๕๖๑ (บาท)	๒๕๖๒ (บาท)	๒๕๖๓ (บาท)	๒๕๖๔ (บาท)	๒๕๖๕ (บาท)			
๗๘	โครงการก่อสร้างรางระบายน้ำ คลส.บริเวณซอยข้างโรงเรียนบ้านหนองผักนึ่งชุมชนหนองผักนึ่ง หมู่ที่ ๗	เพื่อให้การระบายน้ำเป็นไปอย่างคล่องตัว ไม่ท่วมขัง	ขนาดรางระบายน้ำกว้าง ๐.๕๐ เมตร ลึกเฉลี่ย ๐.๕๐ เมตร ยาว ๓๒๙.๐๐ เมตร พร้อมฝารางระบายน้ำฝาเหล็ก	-	-	๑,๔๘๐,๐๐๐	-	-	การก่อสร้างที่ได้มาตรฐาน	สามารถระบายน้ำได้สะดวก ทำให้น้ำไม่ท่วมขัง	กองช่าง
๗๙	โครงการปูผิวจราจรพาราแอสฟัลท์คอนกรีต บริเวณซอยข้างร้านแม่ประยูรชุมชนหนองผักนึ่ง หมู่ที่ ๗	เพื่อให้ประชาชนที่สัญจรไป-มา ได้รับความสะดวก	ขนาดผิวจราจรกว้าง ๓.๕๐ เมตร ยาว ๑๑๐.๐๐ เมตร หนา ๐.๐๕ เมตร หรือพื้นที่ก่อสร้างไม่น้อยกว่า ๓๘๕.๐๐ ตารางเมตร พร้อมตีเส้นจราจร	-	-	๑๕๖,๐๐๐	-	-	การก่อสร้างที่ได้มาตรฐาน	ประชาชนในเขตเทศบาล ได้รับความสะดวก	กองช่าง
๘๐	โครงการก่อสร้างถนน คลส.ชุมชนหนองผักนึ่ง บริเวณซอยบ้านนางสมพิศ ตูลาชม หมู่ที่ ๗	เพื่อให้ประชาชนที่สัญจรไป-มา ได้รับความสะดวก	ขนาดผิวจราจรกว้าง ๓.๕๐ เมตร ยาว ๑๓๐.๐๐ เมตร หนา ๐.๑๕ เมตร หรือพื้นที่ก่อสร้างไม่น้อยกว่า ๔๕๕.๐๐ ตารางเมตร	-	-	๓๗๕,๓๐๐	-	-	การก่อสร้างที่ได้มาตรฐาน	ประชาชนในเขตเทศบาล ได้รับความสะดวก	กองช่าง

รายละเอียดโครงการพัฒนา
แผนพัฒนาท้องถิ่น (พ.ศ.๒๕๖๑ - ๒๕๖๕)
เทศบาลเมืองทับกวาง

แบบ ผ.๐๒

ก. ยุทธศาสตร์จังหวัด การพัฒนาคุณภาพชีวิตตามแนวปรัชญาเศรษฐกิจพอเพียง

ข. ยุทธศาสตร์การพัฒนาของ อปท. ในเขตจังหวัด การพัฒนาบริหารจัดการทรัพยากรธรรมชาติและสิ่งแวดล้อม

๑ ยุทธศาสตร์การพัฒนา ด้านโครงสร้างพื้นฐานและสร้างโครงข่ายคมนาคม

๑.๒ แผนงาน อุตสาหกรรมและการโยธา

ที่	โครงการ	วัตถุประสงค์	เป้าหมาย (ผลผลิตของโครงการ)	งบประมาณและที่มา					ตัวชี้วัด (KPI)	ผลลัพธ์ที่คาดว่าจะได้รับ	หน่วยงานที่รับผิดชอบ
				๒๕๖๑ (บาท)	๒๕๖๒ (บาท)	๒๕๖๓ (บาท)	๒๕๖๔ (บาท)	๒๕๖๕ (บาท)			
๘๑	โครงการก่อสร้างถนนหินคลุกชุมชนดินสอพอง บริเวณซอยบ้านนางสาวบัวผัด หมู่ที่ ๗	เพื่อให้ประชาชนที่สัญจรไป-มา ได้รับความสะดวก	ขนาดผิวจราจรกว้าง ๓.๕๐ เมตร ยาว ๙๖.๐๐ เมตร หน้า ๐.๓๐ เมตร หรือพื้นที่ก่อสร้างไม่น้อยกว่า ๓๓๖.๐๐ ตารางเมตร	-	-	๙๐,๐๐๐	-	-	การก่อสร้างที่ได้มาตรฐาน	ประชาชนในเขตเทศบาล ได้รับความสะดวก	กองช่าง
๘๒	โครงการก่อสร้างวางท่อระบายน้ำ คสล. บริเวณถนนด้านหน้าเทศบาลเมืองทับกวาง	เพื่อให้การระบายน้ำ เป็นไปอย่างคล่องตัว ไม่ท่วมขัง	ขนาดเส้นผ่าศูนย์กลางไม่น้อยกว่า ๖๐ ซม. จำนวน ๗๕ ท่อน บ่อพัก คสล. ขนาด ๑.๑๐ x ๑.๑๐ เมตร จำนวน ๘ บ่อ พร้อมฝาบ่อพักฝาเหล็ก	-	-	๓๗๐,๐๐๐	-	-	การก่อสร้างที่ได้มาตรฐาน	สามารถระบายน้ำได้สะดวก ทำให้น้ำไม่ท่วมขัง	กองช่าง
๘๓	โครงการก่อสร้างวางท่อระบายน้ำ คสล. พร้อมบ่อพัก คสล. บริเวณด้านหน้าหมู่บ้านหัตถิยา หมู่ที่ ๓	เพื่อให้การระบายน้ำ เป็นไปอย่างคล่องตัว ไม่ท่วมขัง	โดยวางท่อ คสล. ขนาดเส้นผ่าศูนย์กลาง ๑.๐๐ เมตร จำนวน ๑๖๕ ท่อน บ่อพัก คสล. ขนาด ๑.๕๐ x ๑.๕๐ เมตร จำนวน ๑๕ บ่อ พร้อมฝาบ่อพักฝาเหล็ก	-	-	๙๘๑,๓๐๐	-	-	การก่อสร้างที่ได้มาตรฐาน	สามารถระบายน้ำได้สะดวก ทำให้น้ำไม่ท่วมขัง	กองช่าง

รายละเอียดโครงการพัฒนา
แผนพัฒนาท้องถิ่น (พ.ศ.๒๕๖๑ - ๒๕๖๕)
เทศบาลเมืองทับกวาง

แบบ ผ.๐๒

ก. ยุทธศาสตร์จังหวัด การพัฒนาคุณภาพชีวิตตามแนวปรัชญาเศรษฐกิจพอเพียง

ข. ยุทธศาสตร์การพัฒนาของ อปท. ในเขตจังหวัด การพัฒนาบริหารจัดการทรัพยากรธรรมชาติและสิ่งแวดล้อม

๑ ยุทธศาสตร์การพัฒนา ด้านโครงสร้างพื้นฐานและสร้างโครงข่ายคมนาคม

๑.๒ แผนงาน อุตสาหกรรมและการโยธา

ที่	โครงการ	วัตถุประสงค์	เป้าหมาย (ผลผลิตของโครงการ)	งบประมาณและที่มา					ตัวชี้วัด (KPI)	ผลลัพธ์ที่คาดว่าจะได้รับ	หน่วยงานที่รับผิดชอบ
				๒๕๖๑ (บาท)	๒๕๖๒ (บาท)	๒๕๖๓ (บาท)	๒๕๖๔ (บาท)	๒๕๖๕ (บาท)			
๘๔	โครงการปรับปรุงถนน คสล. บริเวณซอยจัดสรรทับกวาง หมู่ที่ ๙	เพื่อให้ประชาชนที่สัญจรไป-มา ได้รับความสะดวก	ขนาดผิวจราจรกว้าง ๔.๐๐ เมตร ยาว ๓๖๘.๐๐ เมตร หนา ๐.๑๕ เมตร หรือพื้นที่ปรับปรุงไม่น้อยกว่า ๑,๒๖๒.๐๐ ตารางเมตร พร้อมวางท่อระบายน้ำ คสล. ขนาดเส้นผ่าศูนย์กลางไม่น้อยกว่า ๖๐ เซนติเมตร จำนวน ๓๒๘ ท่อน บ่อพัก คสล. ขนาด ๑.๑๐ x ๑.๑๐ เมตร จำนวน ๔๑ บ่อ และ บ่อพัก คสล. ขนาด ๐.๕๐ x ๐.๕๐ เมตร จำนวน ๘๒ บ่อ พร้อมฝาบ่อพักฝาเหล็ก	-	-	๒,๖๕๐,๐๐๐	-	-	การก่อสร้างที่ได้มาตรฐาน	ประชาชนในเขตเทศบาล ได้รับความสะดวก	กองช่าง
๘๕	โครงการปรับปรุงฝาบ่อพัก คสล. เป็นฝาเหล็ก บริเวณถนนเทศบาล ๖ ชุมชนหนองปู ๙๓ หมู่ที่ ๓	เพื่อให้การระบายน้ำ เป็นไปอย่างคล่องตัว ไม่ท่วมขัง	โดยเปลี่ยนฝาบ่อพักเป็นฝาเหล็ก ขนาด ๑.๓๙ x ๑.๓๙ เมตร จำนวน ๕๙ ฝา	-	-	๔๗๐,๐๐๐	-	-	การก่อสร้างที่ได้มาตรฐาน	ประชาชนในเขตเทศบาล ได้รับความปลอดภัย สามารถระบายน้ำได้สะดวก ทำให้น้ำไม่ท่วมขัง	กองช่าง

รายละเอียดโครงการพัฒนา
แผนพัฒนาท้องถิ่น (พ.ศ.๒๕๖๑ - ๒๕๖๕)
เทศบาลเมืองทับกวาง

แบบ ผ.๐๒

ก. ยุทธศาสตร์จังหวัด การพัฒนาคุณภาพชีวิตตามแนวปรัชญาเศรษฐกิจพอเพียง

ข. ยุทธศาสตร์การพัฒนาของ อปท. ในเขตจังหวัด การพัฒนาบริหารจัดการทรัพยากรธรรมชาติและสิ่งแวดล้อม

๑ ยุทธศาสตร์การพัฒนา ด้านโครงสร้างพื้นฐานและสร้างโครงข่ายคมนาคม

๑.๒ แผนงาน อุตสาหกรรมและการโยธา

ที่	โครงการ	วัตถุประสงค์	เป้าหมาย (ผลผลิตของโครงการ)	งบประมาณและที่มา					ตัวชี้วัด (KPI)	ผลลัพธ์ที่คาดว่าจะได้รับ	หน่วยงานที่รับผิดชอบ
				๒๕๖๑ (บาท)	๒๕๖๒ (บาท)	๒๕๖๓ (บาท)	๒๕๖๔ (บาท)	๒๕๖๕ (บาท)			
๘๖	โครงการก่อสร้างถนน คสล. บริเวณซอยหลังโรงเรียนเทศบาล ๒ (จิตรประไพฯ เล่าตี้) ถนนเทศบาล ๖ หมู่ที่ ๓	เพื่อให้ประชาชนที่สัญจรไป-มา ได้รับความสะดวก	ขนาดผิวจราจรกว้าง ๕.๐๐ เมตร ยาว ๔๒๐.๐๐ เมตร หนา ๐.๑๕ เมตร หรือพื้นที่ก่อสร้างไม่น้อยกว่า ๒,๑๐๐.๐๐ ตารางเมตร	-	-	๑,๔๑๘,๐๐๐	๑,๔๑๘,๐๐๐	-	การก่อสร้างที่ได้มาตรฐาน	ประชาชนในเขตเทศบาล ได้รับความสะดวก	กองช่าง
๘๗	โครงการก่อสร้างวางท่อระบายน้ำ คสล. พร้อมบ่อพัก บริเวณร้านรับซื้อของเก่าสุทินพานิชย์ถึงบริษัทแหลมทองฟาร์ม ชุมชนหนองปู หมู่ที่ ๙	เพื่อให้การระบายน้ำ เป็นไปอย่างคล่องตัว ไม่ท่วมขัง	ขนาดเส้นผ่าศูนย์กลางท่อ คสล. ๑.๐๐ เมตร ระยะทาง ๔๑๒.๐๐ เมตร ขนาดบ่อพัก คสล. ๑.๕๐ x ๑.๕๐ เมตร จำนวนบ่อพัก ๓๒ บ่อ จำนวนท่อ คสล. ๓๖๒ ท่อน	-	-	๑,๙๑๘,๓๒๐	๑,๙๑๘,๓๒๐	-	การก่อสร้างที่ได้มาตรฐาน	สามารถระบายน้ำได้สะดวก ทำให้น้ำไม่ท่วมขัง	กองช่าง
๘๘	โครงการเปลี่ยนถังกรองน้ำประปาชุมชนบ้านไทยทดแทนของเดิมที่ชำรุด บริเวณซอย ๒๐ ถนนเทศบาล ๕ หมู่ที่ ๓	เพื่อให้ประชาชนมีน้ำใช้ที่สะอาด	ชนิดเหล็กทรงกระบอก ขนาดเส้นผ่าศูนย์กลาง ๑.๑๕ เมตร สูง ๑.๒๐ เมตร พร้อมวัสดุอุปกรณ์สำหรับกรองน้ำ จำนวน ๑ ลูก	-	-	๖๕,๐๐๐	-	-	การก่อสร้างที่ได้มาตรฐาน	ประชาชนในเขตเทศบาลมีน้ำสะอาดไว้อุปโภค บริโภคอย่างเพียงพอ	กองช่าง

รายละเอียดโครงการพัฒนา
แผนพัฒนาท้องถิ่น (พ.ศ.๒๕๖๑ - ๒๕๖๕)
เทศบาลเมืองทับกวาง

แบบ ผ.๐๒

ก. ยุทธศาสตร์จังหวัด การพัฒนาคุณภาพชีวิตตามแนวปรัชญาเศรษฐกิจพอเพียง

ข. ยุทธศาสตร์การพัฒนาของ อปท. ในเขตจังหวัด การพัฒนาบริหารจัดการทรัพยากรธรรมชาติและสิ่งแวดล้อม

๑ ยุทธศาสตร์การพัฒนา ด้านโครงสร้างพื้นฐานและสร้างโครงข่ายคมนาคม

๑.๒ แผนงาน อุตสาหกรรมและการโยธา

ที่	โครงการ	วัตถุประสงค์	เป้าหมาย (ผลผลิตของโครงการ)	งบประมาณและที่มา					ตัวชี้วัด (KPI)	ผลลัพธ์ที่คาดว่าจะได้รับ	หน่วยงานที่รับผิดชอบ
				๒๕๖๑ (บาท)	๒๕๖๒ (บาท)	๒๕๖๓ (บาท)	๒๕๖๔ (บาท)	๒๕๖๕ (บาท)			
๘๙	โครงการก่อสร้างวางท่อระบายน้ำ คลส. พร้อมบ่อพักบริเวณ ซอย ๔ ถนนเทศบาล ๕ หมู่ที่ ๙ (บ้านวังแก้ว)	เพื่อเป็นการระบายน้ำเป็นไปอย่างคล่องตัว ไม่ท่วมขัง	ขนาดเส้นผ่าศูนย์กลางท่อ คลส. ๐.๔๐ เมตร ระยะทาง ๒๐๐.๐๐ เมตร จำนวนบ่อพัก ๒๐ บ่อ ขนาดบ่อพัก ๐.๘๐ x ๐.๘๐ เมตร จำนวนท่อ คลส. เส้นผ่าศูนย์กลาง ๐.๔๐ เมตร ๑๘๒ ท่อน	-	-	๑,๑๕๐,๐๐๐	-	-	การก่อสร้างที่ได้มาตรฐาน	สามารถระบายน้ำได้สะดวก ทำให้น้ำไม่ท่วมขัง	กองช่าง
๙๐	โครงการปูผิวจราจร บริเวณชุมชนบ้านน้ำพุ หมู่ที่ ๑๐	เพื่อให้ประชาชนที่สัญจรไป-มา ได้รับความสะดวก	โดยปูผิวจราจรพาราแอสฟัลท์คอนกรีต ขนาดผิวจราจรไม่น้อยกว่า ๒,๖๖๙.๐๐ ตารางเมตร พร้อมยกฝาบ่อพัก คลส. เป็นฝาเหล็กจำนวน ๒๐ ฝา พร้อมตีเส้นจราจร	-	-	๑,๑๕๐,๐๐๐	-	-	การก่อสร้างที่ได้มาตรฐาน	ประชาชนในเขตเทศบาล ได้รับความสะดวก	กองช่าง
๙๑	โครงการขยายผิวจราจร บริเวณถนนเทศบาล ๖ เชื่อมถนนมิตรภาพ หมู่ที่ ๙	เพื่อให้ประชาชนที่สัญจรไป-มา ได้รับความสะดวก	กว้าง ๔.๐๐ เมตร ยาว ๑๐๐.๐๐ เมตร หนา ๐.๒๕ เมตร หรือพื้นที่ผิวจราจรไม่น้อยกว่า ๔๐๐.๐๐ ตารางเมตร	-	-	๖๐๐,๐๐๐	-	-	การก่อสร้างที่ได้มาตรฐาน	ประชาชนในเขตเทศบาล ได้รับความสะดวก	กองช่าง

รายละเอียดโครงการพัฒนา
แผนพัฒนาท้องถิ่น (พ.ศ.๒๕๖๑ - ๒๕๖๕)
เทศบาลเมืองทับกวาง

แบบ ผ.๐๒

ก. ยุทธศาสตร์จังหวัด การพัฒนาคุณภาพชีวิตตามแนวปรัชญาเศรษฐกิจพอเพียง

ข. ยุทธศาสตร์การพัฒนาของ อปท. ในเขตจังหวัด การพัฒนาบริหารจัดการทรัพยากรธรรมชาติและสิ่งแวดล้อม

๑ ยุทธศาสตร์การพัฒนา ด้านโครงสร้างพื้นฐานและสร้างโครงข่ายคมนาคม

๑.๒ แผนงาน อุตสาหกรรมและการโยธา

ที่	โครงการ	วัตถุประสงค์	เป้าหมาย (ผลผลิตของโครงการ)	งบประมาณและที่มา					ตัวชี้วัด (KPI)	ผลลัพธ์ที่คาดว่าจะได้รับ	หน่วยงานที่รับผิดชอบ
				๒๕๖๑ (บาท)	๒๕๖๒ (บาท)	๒๕๖๓ (บาท)	๒๕๖๔ (บาท)	๒๕๖๕ (บาท)			
๙๒	โครงการก่อสร้างรางระบายน้ำ คสล. บริเวณซอยหมู่บ้าน ออมเงิน ชุมชนหัวเขาเกตุพัฒนา หมู่ที่ ๖	เพื่อให้การระบายน้ำเป็นไปอย่างคล่องตัว ไม่ท่วมขัง	ขนาดรางระบายน้ำ คสล. กว้าง ๐.๕๐ x ๐.๕๐ เมตร ลึกเฉลี่ย ๐.๕๐ เมตร ยาว ๑๑๕.๐๐ เมตร พร้อมฝารางเหล็ก	-	-	๕๐๐,๐๐๐	-	-	การก่อสร้างที่ได้มาตรฐาน	สามารถระบายน้ำได้สะดวก ทำให้น้ำไม่ท่วมขัง	กองช่าง
๙๓	โครงการก่อสร้างถนน คสล. ซอย ๑ บริเวณชุมชนบ้านหัวเขาเกตุ หมู่ที่ ๖	เพื่อให้ประชาชนที่สัญจรไป-มา ได้รับความสะดวก	ขนาดผิวจราจรกว้าง ๖.๐๐ เมตร ยาว ๓๕๐.๐๐ เมตร หนา ๐.๑๕ เมตร หรือพื้นที่ผิวจราจรไม่น้อยกว่า ๒,๑๐๐.๐๐ ตารางเมตร	-	-	๑,๗๐๐,๐๐๐	-	-	การก่อสร้างที่ได้มาตรฐาน	ประชาชนในเขตเทศบาล ได้รับความสะดวก	กองช่าง
๙๔	โครงการก่อสร้างถนน คสล. ซอย ๒ บริเวณชุมชนบ้านหัวเขาเกตุ หมู่ที่ ๖	เพื่อให้ประชาชนที่สัญจรไป-มา ได้รับความสะดวก	ขนาดผิวจราจรกว้าง ๖.๐๐ เมตร ยาว ๓๕๐.๐๐ เมตร หนา ๐.๑๕ เมตร หรือพื้นที่ผิวจราจรไม่น้อยกว่า ๒,๑๐๐.๐๐ ตารางเมตร	-	-	๑,๗๐๐,๐๐๐	-	-	การก่อสร้างที่ได้มาตรฐาน	ประชาชนในเขตเทศบาล ได้รับความสะดวก	กองช่าง

รายละเอียดโครงการพัฒนา
แผนพัฒนาท้องถิ่น (พ.ศ.๒๕๖๑ - ๒๕๖๕)
เทศบาลเมืองทับกวาง

แบบ ผ.๐๒

ก. ยุทธศาสตร์จังหวัด การพัฒนาคุณภาพชีวิตตามแนวปรัชญาเศรษฐกิจพอเพียง

ข. ยุทธศาสตร์การพัฒนาของ อปท. ในเขตจังหวัด การพัฒนาบริหารจัดการทรัพยากรธรรมชาติและสิ่งแวดล้อม

๑ ยุทธศาสตร์การพัฒนา ด้านโครงสร้างพื้นฐานและสร้างโครงข่ายคมนาคม

๑.๒ แผนงาน อุตสาหกรรมและการโยธา

ที่	โครงการ	วัตถุประสงค์	เป้าหมาย (ผลผลิตของโครงการ)	งบประมาณและที่มา					ตัวชี้วัด (KPI)	ผลลัพธ์ที่คาดว่าจะได้รับ	หน่วยงานที่รับผิดชอบ
				๒๕๖๑ (บาท)	๒๕๖๒ (บาท)	๒๕๖๓ (บาท)	๒๕๖๔ (บาท)	๒๕๖๕ (บาท)			
๙๕	โครงการก่อสร้างผนังกันดินพร้อมเทคอนกรีตปากท่อระบายน้ำ จำนวน ๒ จุด บริเวณชุมชนเหนือวัดทับกวาง หมู่ที่ ๔	เพื่อให้ประชาชนที่สัญจรไป-มา ได้รับความสะดวก	โดยการทำการก่อสร้างผนังกันดินสูง ๒.๐๐ เมตร กว้าง ๑.๕๐ เมตร หนา ๐.๑๕ เมตร พร้อมเทคอนกรีต กว้าง ๔.๐๐ เมตร ยาว ๗.๐๐ เมตร	-	๒๐๐,๐๐๐	๒๐๐,๐๐๐	-	-	การก่อสร้างที่ได้มาตรฐาน	ประชาชนในเขตเทศบาล ได้รับความสะดวก	กองช่าง
๙๖	โครงการติดตั้งเสาไฟฟ้าส่องสว่าง พร้อมติดตั้งกล้องโทรทัศน์วงจรปิด บริเวณชุมชนบ้านไทยถึง โรงเรียนเทศบาลทับกวาง ๒ (จิตรประไพชาเลต์) หมู่ที่ ๓	เพื่อให้ประชาชนที่สัญจรไป-มา ได้รับความสะดวกและความปลอดภัย	ติดตั้งไฟฟ้า ความสูงไม่น้อยกว่า ๗.๐๐ เมตร พร้อมโคมแอล อี ดี (LED) ขนาดไม่น้อยกว่า ๑๕๐ วัตต์ จำนวน ๓๖ ชุด พร้อมติดตั้งกล้องโทรทัศน์วงจรปิด จำนวน ๔ ชุด พร้อมอุปกรณ์	-	-	๒,๗๖๖,๐๐๐	๒,๗๖๖,๐๐๐	-	การก่อสร้างที่ได้มาตรฐาน	ประชาชนในเขตเทศบาล ได้รับความสะดวกและปลอดภัย	กองช่าง

รายละเอียดโครงการพัฒนา
แผนพัฒนาท้องถิ่น (พ.ศ.๒๕๖๑ - ๒๕๖๕)
เทศบาลเมืองทับกวาง

แบบ ผ.๐๒

ก. ยุทธศาสตร์จังหวัด การพัฒนาคุณภาพชีวิตตามแนวปรัชญาเศรษฐกิจพอเพียง

ข. ยุทธศาสตร์การพัฒนาของ อปท. ในเขตจังหวัด การพัฒนาบริหารจัดการทรัพยากรธรรมชาติและสิ่งแวดล้อม

๑ ยุทธศาสตร์การพัฒนา ด้านโครงสร้างพื้นฐานและสร้างโครงข่ายคมนาคม

๑.๒ แผนงาน อุตสาหกรรมและการโยธา

ที่	โครงการ	วัตถุประสงค์	เป้าหมาย (ผลผลิตของโครงการ)	งบประมาณและที่มา					ตัวชี้วัด (KPI)	ผลลัพธ์ที่คาดว่าจะได้รับ	หน่วยงานที่รับผิดชอบ
				๒๕๖๑ (บาท)	๒๕๖๒ (บาท)	๒๕๖๓ (บาท)	๒๕๖๔ (บาท)	๒๕๖๕ (บาท)			
๔๗	โครงการติดตั้งเสาไฟฟ้าส่องสว่าง พร้อมติดตั้งกล้องโทรทัศน์วงจรปิด บริเวณถนนเทศบาล ๕ จากหอนาฬิกาถึงแยกไร้ไคคาน หมู่ที่ ๓	เพื่อให้ประชาชนที่สัญจรไป-มา ได้รับความสะดวกและความปลอดภัย	ติดตั้งไฟฟ้า ความสูงไม่น้อยกว่า ๗.๐๐ เมตร พร้อมโคมแอล อี ดี (LED) ขนาดไม่น้อยกว่า ๑๕๐ วัตต์ จำนวน ๖๒ ชุด พร้อมติดตั้งกล้องโทรทัศน์วงจรปิด จำนวน ๕ ชุด พร้อมอุปกรณ์	-	-	๔,๑๐๐,๐๐๐	๔,๑๐๐,๐๐๐	-	การก่อสร้างที่ได้มาตรฐาน	ประชาชนในเขตเทศบาล ได้รับความสะดวกและปลอดภัย	กองช่าง
๔๘	โครงการติดตั้งเสาไฟฟ้าส่องสว่าง พร้อมติดตั้งกล้องโทรทัศน์วงจรปิด บริเวณหอนาฬิกาถึงสี่แยกเขามัน	เพื่อให้ประชาชนที่สัญจรไป-มา ได้รับความสะดวกและความปลอดภัย	ติดตั้งไฟฟ้า ความสูงไม่น้อยกว่า ๗.๐๐ เมตร พร้อมโคมแอล อี ดี (LED) ขนาดไม่น้อยกว่า ๑๕๐ วัตต์ จำนวน ๓๗ ชุด พร้อมติดตั้งกล้องโทรทัศน์วงจรปิด จำนวน ๒ ชุด พร้อมอุปกรณ์	-	-	๒,๔๙๘,๐๐๐	๒,๔๙๘,๐๐๐	-	การก่อสร้างที่ได้มาตรฐาน	ประชาชนในเขตเทศบาล ได้รับความสะดวกและปลอดภัย	กองช่าง

รายละเอียดโครงการพัฒนา
แผนพัฒนาท้องถิ่น (พ.ศ.๒๕๖๑ - ๒๕๖๕)
เทศบาลเมืองทับกวาง

แบบ ผ.๐๒

ก. ยุทธศาสตร์จังหวัด การพัฒนาคุณภาพชีวิตตามแนวปรัชญาเศรษฐกิจพอเพียง

ข. ยุทธศาสตร์การพัฒนาของ อปท. ในเขตจังหวัด การพัฒนาบริหารจัดการทรัพยากรธรรมชาติและสิ่งแวดล้อม

๑ ยุทธศาสตร์การพัฒนา ด้านโครงสร้างพื้นฐานและสร้างโครงข่ายคมนาคม

๑.๒ แผนงาน อุตสาหกรรมและการโยธา

ที่	โครงการ	วัตถุประสงค์	เป้าหมาย (ผลผลิตของโครงการ)	งบประมาณและที่มา					ตัวชี้วัด (KPI)	ผลลัพธ์ที่คาดว่าจะได้รับ	หน่วยงานที่รับผิดชอบ
				๒๕๖๑ (บาท)	๒๕๖๒ (บาท)	๒๕๖๓ (บาท)	๒๕๖๔ (บาท)	๒๕๖๕ (บาท)			
๙๙	โครงการติดตั้งเสาไฟฟ้าส่องสว่าง พร้อมติดตั้งกล้องโทรทัศน์วงจรปิด บริเวณซอยอำภารวมใจ	เพื่อให้ประชาชนที่สัญจรไป-มา ได้รับความสะดวกและความปลอดภัย	ติดตั้งไฟฟ้า ความสูงไม่น้อยกว่า ๗.๐๐ เมตร พร้อมโคมแอล อี ดี (LED) ขนาดไม่น้อยกว่า ๑๕๐ วัตต์ จำนวน ๓๒ ชุด พร้อมติดตั้งกล้องโทรทัศน์วงจรปิด จำนวน ๒ ชุด พร้อมอุปกรณ์	-	-	๒,๑๐๐,๐๐๐	๒,๑๐๐,๐๐๐	-	การก่อสร้างที่ได้มาตรฐาน	ประชาชนในเขตเทศบาล ได้รับความสะดวกและปลอดภัย	กองช่าง
๑๐๐	โครงการติดตั้งเสาไฟฟ้าส่องสว่าง พร้อมติดตั้งกล้องโทรทัศน์วงจรปิด บริเวณริมถนนมิตรภาพ ทางเข้าผาเสด็จ ถึงพระราชานุสาวรีย์รัชกาลที่ ๕ หมู่ที่ ๕	เพื่อให้ประชาชนที่สัญจรไป-มา ได้รับความสะดวกและความปลอดภัย	ติดตั้งไฟฟ้า ความสูงไม่น้อยกว่า ๗.๐๐ เมตร พร้อมโคมแอล อี ดี (LED) ขนาดไม่น้อยกว่า ๑๕๐ วัตต์ จำนวน ๙๓ ชุด พร้อมติดตั้งกล้องโทรทัศน์วงจรปิด จำนวน ๘ ชุด พร้อมอุปกรณ์	-	-	๗,๖๗๕,๐๐๐	๗,๖๗๕,๐๐๐	-	การก่อสร้างที่ได้มาตรฐาน	ประชาชนในเขตเทศบาล ได้รับความสะดวกและปลอดภัย	กองช่าง

รายละเอียดโครงการพัฒนา
แผนพัฒนาท้องถิ่น (พ.ศ.๒๕๖๑ - ๒๕๖๕)
เทศบาลเมืองทับกวาง

แบบ ผ.๐๒

ก. ยุทธศาสตร์จังหวัด การพัฒนาคุณภาพชีวิตตามแนวปรัชญาเศรษฐกิจพอเพียง

ข. ยุทธศาสตร์การพัฒนาของ อปท. ในเขตจังหวัด การพัฒนาบริหารจัดการทรัพยากรธรรมชาติและสิ่งแวดล้อม

๑ ยุทธศาสตร์การพัฒนา ด้านโครงสร้างพื้นฐานและสร้างโครงข่ายคมนาคม

๑.๒ แผนงาน อุตสาหกรรมและการโยธา

ที่	โครงการ	วัตถุประสงค์	เป้าหมาย (ผลผลิตของโครงการ)	งบประมาณและที่มา					ตัวชี้วัด (KPI)	ผลลัพธ์ที่คาดว่าจะได้รับ	หน่วยงานที่รับผิดชอบ
				๒๕๖๑ (บาท)	๒๕๖๒ (บาท)	๒๕๖๓ (บาท)	๒๕๖๔ (บาท)	๒๕๖๕ (บาท)			
๑๐๑	โครงการติดตั้งเสาไฟฟ้าส่องสว่าง พร้อมติดตั้งกล้องโทรทัศน์วงจรปิด บริเวณชุมชนบ้านซับบอน ซอยปามะม่วง หมู่ที่ ๕	เพื่อให้ประชาชนที่สัญจรไป-มา ได้รับความสะดวกและความปลอดภัย	ติดตั้งไฟฟ้า ความสูงไม่น้อยกว่า ๗.๐๐ เมตร พร้อมโคมแอล อี ดี (LED) ขนาดไม่น้อยกว่า ๑๕๐ วัตต์ จำนวน ๓๒ ชุด พร้อมติดตั้งกล้องโทรทัศน์วงจรปิด จำนวน ๔ ชุด พร้อมอุปกรณ์	-	-	๒,๗๒๐,๐๐๐	๒,๗๒๐,๐๐๐	-	การก่อสร้างที่ได้มาตรฐาน	ประชาชนในเขตเทศบาล ได้รับความสะดวกและปลอดภัย	กองช่าง
๑๐๒	โครงการติดตั้งเสาไฟฟ้าส่องสว่าง พร้อมติดตั้งกล้องโทรทัศน์วงจรปิด บริเวณริมถนนมิตรภาพตามถนนเทศบาล ๕ ถึงเสาไฟฟ้ารูปกวาง หมู่ที่ ๙	เพื่อให้ประชาชนที่สัญจรไป-มา ได้รับความสะดวกและความปลอดภัย	ติดตั้งไฟฟ้า ความสูงไม่น้อยกว่า ๗.๐๐ เมตร พร้อมโคมแอล อี ดี (LED) ขนาดไม่น้อยกว่า ๑๕๐ วัตต์ จำนวน ๑๙ ชุด พร้อมติดตั้งกล้องโทรทัศน์วงจรปิด จำนวน ๕ ชุด พร้อมอุปกรณ์	-	-	๑,๕๗๐,๐๐๐	๑,๕๗๐,๐๐๐	-	การก่อสร้างที่ได้มาตรฐาน	ประชาชนในเขตเทศบาล ได้รับความสะดวกและปลอดภัย	กองช่าง

รายละเอียดโครงการพัฒนา
แผนพัฒนาท้องถิ่น (พ.ศ.๒๕๖๑ - ๒๕๖๕)
เทศบาลเมืองทับกวาง

แบบ ผ.๐๒

ก. ยุทธศาสตร์จังหวัด การพัฒนาคุณภาพชีวิตตามแนวปรัชญาเศรษฐกิจพอเพียง

ข. ยุทธศาสตร์การพัฒนาของ อปท. ในเขตจังหวัด การพัฒนาบริหารจัดการทรัพยากรธรรมชาติและสิ่งแวดล้อม

๑ ยุทธศาสตร์การพัฒนา ด้านโครงสร้างพื้นฐานและสร้างโครงข่ายคมนาคม

๑.๒ แผนงาน อุตสาหกรรมและการโยธา

ที่	โครงการ	วัตถุประสงค์	เป้าหมาย (ผลผลิตของโครงการ)	งบประมาณและที่มา					ตัวชี้วัด (KPI)	ผลลัพธ์ที่คาดว่าจะได้รับ	หน่วยงานที่รับผิดชอบ
				๒๕๖๑ (บาท)	๒๕๖๒ (บาท)	๒๕๖๓ (บาท)	๒๕๖๔ (บาท)	๒๕๖๕ (บาท)			
๑๐๓	โครงการติดตั้งเสาไฟฟ้าส่องสว่าง พร้อมติดตั้งกล้องโทรทัศน์วงจรปิด บริเวณหลังเทศบาลเมืองทับกวาง รอบสนามกีฬาถึงถนนเทศบาล ๕ หมู่ที่ ๙	เพื่อให้ประชาชนที่สัญจรไป-มา ได้รับความสะดวกและความปลอดภัย	ติดตั้งไฟฟ้า ความสูงไม่น้อยกว่า ๗.๐๐ เมตร พร้อมโคมแอล อี ดี (LED) ขนาดไม่น้อยกว่า ๑๕๐ วัตต์ จำนวน ๕๔ ชุด พร้อมติดตั้งกล้องโทรทัศน์วงจรปิด จำนวน ๕ ชุด พร้อมอุปกรณ์	-	๓,๐๙๐,๐๐๐	๓,๐๙๐,๐๐๐	-	-	การก่อสร้างที่ได้มาตรฐาน	ประชาชนในเขตเทศบาล ได้รับความสะดวกและปลอดภัย	กองช่าง
๑๐๔	โครงการติดตั้งเสาไฟฟ้า สูง ๑๒.๐๐ เมตร บริเวณศูนย์สายตรวจ หมู่ที่ ๙ ,ศูนย์การเรียนรู้ หมู่ที่ ๖ ,บ้านข้างอ้อย หมู่ที่ ๒ รวม ๓ ชุด	เพื่อให้ประชาชนที่สัญจรไป-มา ได้รับความสะดวกและความปลอดภัย	ติดตั้งไฟฟ้า ความสูง ๑๒.๐๐ เมตร พร้อมหลอด แอล อี ดี (LED) ขนาด ๑๕๐ วัตต์ ๔ ชุดต่อ ๑ ต้น พร้อมฐานและอุปกรณ์ครบชุด	-	๓๐๐,๐๐๐	-	-	-	การก่อสร้างที่ได้มาตรฐาน	ประชาชนในเขตเทศบาล ได้รับความสะดวกและปลอดภัย	กองช่าง

รายละเอียดโครงการพัฒนา
แผนพัฒนาท้องถิ่น (พ.ศ.๒๕๖๑ - ๒๕๖๕)
เทศบาลเมืองทับกวาง

แบบ ผ.๐๒

ก. ยุทธศาสตร์จังหวัด การพัฒนาคุณภาพชีวิตตามแนวปรัชญาเศรษฐกิจพอเพียง

ข. ยุทธศาสตร์การพัฒนาของ อปท. ในเขตจังหวัด การพัฒนาบริหารจัดการทรัพยากรธรรมชาติและสิ่งแวดล้อม

๑ ยุทธศาสตร์การพัฒนา ด้านโครงสร้างพื้นฐานและสร้างโครงข่ายคมนาคม

๑.๒ แผนงาน อุตสาหกรรมและการโยธา

ที่	โครงการ	วัตถุประสงค์	เป้าหมาย (ผลผลิตของโครงการ)	งบประมาณและที่มา					ตัวชี้วัด (KPI)	ผลลัพธ์ที่คาดว่าจะได้รับ	หน่วยงานที่รับผิดชอบ
				๒๕๖๑ (บาท)	๒๕๖๒ (บาท)	๒๕๖๓ (บาท)	๒๕๖๔ (บาท)	๒๕๖๕ (บาท)			
๑๐๕	โครงการก่อสร้างถนน คสล. บริเวณซอยบ้านนาขามเย็น ชุมชนหนองบัวบาน หมู่ที่ ๗	เพื่อให้ประชาชนที่สัญจรไป-มา ได้รับความสะดวก	ขนาดผิวจราจรกว้าง ๓.๕๐ เมตร ยาว ๓๕.๐๐ เมตร หนา ๐.๑๕ เมตร หรือพื้นที่ก่อสร้างไม่น้อยกว่า ๑๒๒.๐๕๐ เมตร	-	-	๑๐๑,๐๐๐	-	-	การก่อสร้างที่ได้มาตรฐาน	ประชาชนในเขตเทศบาล ได้รับความสะดวกและปลอดภัย	กองช่าง
๑๐๖	โครงการติดตั้งห้องเก็บน้ำประปาบาดาล บริเวณชุมชนเกษตรสัมพันธ์ หมู่ที่ ๓	เพื่อทดแทนของเดิมที่ชำรุด	ขนาดความจุ ๑๕.๐๐ ลบ.ม. ความสูง ๑๕.๐๐ เมตร พร้อมติดตั้งถังกรองน้ำประปาชนิดเหล็ก รูปทรงกระบอก ขนาดเส้นผ่าศูนย์กลาง ๑.๑๕ เมตร สูง ๑.๒๐ เมตร พร้อมวัสดุอุปกรณ์สำหรับกรองน้ำ จำนวน ๑ ลูก	-	๓๔๐,๐๐๐	๓๔๐,๐๐๐	-	-	การก่อสร้างที่ได้มาตรฐาน	ประชาชนในเขตเทศบาล มีน้ำเพื่อการอุปโภคบริโภคอย่างเพียงพอ	กองช่าง
๑๐๗	โครงการก่อสร้างสะพานข้ามคลอง บริเวณหลังวัดชัยบอน หมู่ที่ ๕	เพื่อให้เกิดความสะดวกในการสัญจรของประชาชนในชุมชน	ขนาดกว้าง ๒.๕๐ เมตร ยาว ๑๒.๐๐ เมตร พร้อมราวสะพานเหล็กกันตก	-	๓๐๐,๐๐๐	-	-	-	การก่อสร้างที่ได้มาตรฐาน	ประชาชนได้รับความสะดวกในการสัญจรมากขึ้น	กองช่าง

รายละเอียดโครงการพัฒนา
แผนพัฒนาท้องถิ่น (พ.ศ.๒๕๖๑ - ๒๕๖๕)
เทศบาลเมืองทับกวาง

แบบ ผ.๐๒

ก. ยุทธศาสตร์จังหวัด การพัฒนาคุณภาพชีวิตตามแนวปรัชญาเศรษฐกิจพอเพียง

ข. ยุทธศาสตร์การพัฒนาของ อปท. ในเขตจังหวัด การพัฒนาบริหารจัดการทรัพยากรธรรมชาติและสิ่งแวดล้อม

๑ ยุทธศาสตร์การพัฒนา ด้านโครงสร้างพื้นฐานและสร้างโครงข่ายคมนาคม

๑.๒ แผนงาน อุตสาหกรรมและการโยธา

ที่	โครงการ	วัตถุประสงค์	เป้าหมาย (ผลผลิตของโครงการ)	งบประมาณและที่มา					ตัวชี้วัด (KPI)	ผลลัพธ์ที่คาดว่าจะได้รับ	หน่วยงานที่รับผิดชอบ
				๒๕๖๑ (บาท)	๒๕๖๒ (บาท)	๒๕๖๓ (บาท)	๒๕๖๔ (บาท)	๒๕๖๕ (บาท)			
๑๐๘	โครงการติดตั้งหอถังเก็บน้ำประปาบาดาล บริเวณอ่างน้ำใจ ชุมชนเพชรไผ่ทอง หมู่ที่ ๒	เพื่อให้ประชาชนมีน้ำใช้สะอาด	ขนาดความจุ ๑๕.๐๐ ลบ.ม. ความสูง ๑๕.๐๐ เมตร พร้อมอุปกรณ์ควบคุมการสูบน้ำอัตโนมัติครบชุดและติดตั้งท่อจ่ายสำหรับรถดับเพลิง	-	๓๖๐,๐๐๐	๓๖๐,๐๐๐	๓๖๐,๐๐๐	-	การก่อสร้างที่ได้มาตรฐาน	ประชาชนในเขตเทศบาลมีน้ำประปาเพื่อการอุปโภค บริโภคอย่างเพียงพอ	กองช่าง
๑๐๙	อุดหนุนขยายเขตประปา	เพื่อจ่ายค่าขยายเขตประปาภายใน ต.ทับกวาง	หมู่ ๑ - ๑๐ ต.ทับกวาง	-	๑,๕๐๐,๐๐๐	๑,๕๐๐,๐๐๐	๑,๕๐๐,๐๐๐	๑,๕๐๐,๐๐๐	ระดับผลสำเร็จของโครงการ	ประชาชนในเขตเทศบาลได้มีน้ำประปาใช้อย่างเพียงพอ	กองช่าง
รวม				-	๘๐,๓๕๓,๔๘๐	๑๕๒,๖๗๑,๓๖๐	๕๔,๙๔๑,๗๒๐	๑๓,๒๕๐,๐๐๐			
รวมโครงการ				-	๓๑	๑๐๕	๑๙	๔			

รายละเอียดโครงการพัฒนา
แผนพัฒนาท้องถิ่น (พ.ศ.๒๕๖๑ - ๒๕๖๕)
สำหรับ ประสานแผนองค์การบริหารส่วนจังหวัด
เทศบาลเมืองทับกวาง

แบบ

- ก. ยุทธศาสตร์จังหวัด การพัฒนาคุณภาพชีวิตตามแนวปรัชญาเศรษฐกิจพอเพียง
ข. ยุทธศาสตร์การพัฒนาของ อปท. ในเขตจังหวัด การพัฒนาบริหารจัดการทรัพยากรธรรมชาติและสิ่งแวดล้อม
 ๑ ยุทธศาสตร์การพัฒนา ด้านโครงสร้างพื้นฐานและสร้างโครงข่ายคมนาคม
 ๑.๒ แผนงาน อุตสาหกรรมและการโยธา

ที่	โครงการ	วัตถุประสงค์	เป้าหมาย (ผลผลิตของโครงการ)	งบประมาณและที่มา					ตัวชี้วัด (KPI)	ผลลัพธ์ที่คาดว่าจะได้รับ	หน่วยงานที่รับผิดชอบ
				๒๕๖๑ (บาท)	๒๕๖๒ (บาท)	๒๕๖๓ (บาท)	๒๕๖๔ (บาท)	๒๕๖๕ (บาท)			
๑	โครงการก่อสร้างถนนคอนกรีตเสริมเหล็ก พร้อมเกาะกลางถนน, ท่อระบายน้ำ, สะพาน และระบบไฟฟ้าแสงสว่าง บริเวณถนนสายเทศบาล ๖ หมู่ที่ ๓,๕,๙	เพื่อประชาชนที่สัญจรไป-มาได้รับความสะดวก	ขนาดกว้าง ๖.๐๐ เมตร ยาว ๔,๒๖๐.๖๒๙ เมตร หนา ๐.๒๕ เมตร หรือพื้นที่ก่อสร้างไม่น้อยกว่า ๓๔,๐๘๕.๐๓๒ ตารางเมตร	-	๖๒,๕๑๐,๔๒๓	๖๒,๕๑๐,๔๒๓	-	-	การก่อสร้างที่ได้มาตรฐาน	ประชาชนในเขตเทศบาลได้รับความสะดวกและความปลอดภัย	กองช่าง
๒	โครงการก่อสร้างถนนคอนกรีตเสริมเหล็ก พร้อมเกาะกลางถนน, ท่อระบายน้ำ, สะพาน และระบบไฟฟ้าแสงสว่าง บริเวณถนนสายเทศบาล ๔ หมู่ที่ ๑,๖,๙	เพื่อประชาชนที่สัญจรไป-มาได้รับความสะดวก	ขนาดกว้าง ๖.๐๐ เมตร ยาว ๔,๐๐๓.๓๒๖ เมตร หนา ๐.๒๕ เมตร หรือพื้นที่ก่อสร้างไม่น้อยกว่า ๓๒,๐๒๖๕.๖๐๘ ตารางเมตร	-	๕๐,๐๘๙,๒๔๓	๕๐,๐๘๙,๒๔๓	-	-	การก่อสร้างที่ได้มาตรฐาน	ประชาชนในเขตเทศบาลได้รับความสะดวกและความปลอดภัย	กองช่าง

รายละเอียดโครงการพัฒนา
แผนพัฒนาท้องถิ่น (พ.ศ.๒๕๖๑ - ๒๕๖๕)
สำหรับ ประสานแผนองค์การบริหารส่วนจังหวัด
เทศบาลเมืองทับกวาง

แบบ

- ก. ยุทธศาสตร์จังหวัด การพัฒนาคุณภาพชีวิตตามแนวปรัชญาเศรษฐกิจพอเพียง
- ข. ยุทธศาสตร์การพัฒนาของ อปท. ในเขตจังหวัด การพัฒนาบริหารจัดการทรัพยากรธรรมชาติและสิ่งแวดล้อม
- ๑ ยุทธศาสตร์การพัฒนา ด้านโครงสร้างพื้นฐานและสร้างโครงข่ายคมนาคม
- ๑.๒ แผนงาน อุทกศาสตร์และการโยธา

ที่	โครงการ	วัตถุประสงค์	เป้าหมาย (ผลผลิตของโครงการ)	งบประมาณและที่มา					ตัวชี้วัด (KPI)	ผลลัพธ์ที่คาดว่าจะได้รับ	หน่วยงานที่รับผิดชอบ
				๒๕๖๑ (บาท)	๒๕๖๒ (บาท)	๒๕๖๓ (บาท)	๒๕๖๔ (บาท)	๒๕๖๕ (บาท)			
๓	โครงการก่อสร้างถนน แอสฟัลท์ติกคอนกรีต บริเวณถนนเทศบาล ๔ หมู่ที่ ๑, หมู่ที่ ๙ พิกัดทางภูมิศาสตร์ จุดเริ่มต้น N เริ่ม ๑๔° ๓๕' ๓๓.๙" E เริ่ม ๑๐๑° ๐๔' ๔๐.๓" สิ้นสุด N เริ่ม ๑๔° ๓๖' ๒๖.๖" E เริ่ม ๑๐๑° ๐๔' ๑๕.๙"	เพื่อประชาชนที่สัญจรไป-มาได้รับความสะดวก	ขนาดกว้าง ๓.๐๐ เมตร หนา ๐.๑๕ เมตร ยาว ๑,๗๘๕.๐๐ เมตร หรือพื้นที่ก่อสร้างไม่น้อยกว่า ๕,๖๒๕.๐๐ ตารางเมตร พร้อมไหล่ทางหินคลุกบดอัดแน่น ขนาดกว้าง ๒.๐๐ เมตร หนา ๐.๒๐ เมตร ยาว ๑,๗๘๕ เมตร หรือพื้นที่ไหล่ทางไม่น้อยกว่า ๓,๗๕๐.๐๐ ตารางเมตร พร้อมตีเส้นจราจร	-	๓,๐๐๐,๐๐๐	๓,๐๐๐,๐๐๐	-	-	การก่อสร้างที่ได้มาตรฐาน	ประชาชนในเขตเทศบาลได้รับความสะดวกและความปลอดภัย	กองช่าง

รายละเอียดโครงการพัฒนา
แผนพัฒนาท้องถิ่น (พ.ศ.๒๕๖๑ - ๒๕๖๕)
สำหรับ ประสานแผนองค์การบริหารส่วนจังหวัด
เทศบาลเมืองทับกวาง

แบบ

- ก. ยุทธศาสตร์จังหวัด การพัฒนาคุณภาพชีวิตตามแนวปรัชญาเศรษฐกิจพอเพียง
ข. ยุทธศาสตร์การพัฒนาของ อปท. ในเขตจังหวัด การพัฒนาบริหารจัดการทรัพยากรธรรมชาติและสิ่งแวดล้อม
๑ ยุทธศาสตร์การพัฒนา ด้านโครงสร้างพื้นฐานและสร้างโครงข่ายคมนาคม
๑.๒ แผนงาน อุตสาหกรรมและการโยธา

ที่	โครงการ	วัตถุประสงค์	เป้าหมาย (ผลผลิตของโครงการ)	งบประมาณและที่มา					ตัวชี้วัด (KPI)	ผลลัพธ์ที่คาดว่าจะได้รับ	หน่วยงานที่รับผิดชอบ
				๒๕๖๑ (บาท)	๒๕๖๒ (บาท)	๒๕๖๓ (บาท)	๒๕๖๔ (บาท)	๒๕๖๕ (บาท)			
๔	โครงการก่อสร้างถนนคอนกรีตเสริมเหล็ก พร้อมเกาะกลางถนน บริเวณสายชัยมะฝ่อ - บ้านเขาเกตุ หมู่ที่ ๑,๓,๖ พิกัดทางภูมิศาสตร์จุดเริ่มต้น Lat เริ่ม ๑๔.๕๗๒๑๑๘ Lon เริ่ม ๑๐๑.๐๗๖๕๘๔ สิ้นสุด Lat เริ่ม ๑๔.๕๘๓๖๖๗ Lon เริ่ม ๑๐๑.๑๐๓๐๕๐	เพื่อประชาชนที่สัญจรไป-มาได้รับความสะดวก	ขนาดผิวจราจรกว้าง ๖.๐๐ เมตร ยาว ๓,๑๓๖.๑๘๖ เมตร หนา ๐.๒๕ เมตร หรือพื้นที่ก่อสร้างไม่น้อยกว่า ๑๘,๘๑๗.๑๑๖ ตารางเมตร	-	๔๔,๕๕๖,๕๐๒	๔๔,๕๕๖,๕๐๒	-	-	การก่อสร้างที่ได้มาตรฐาน	ประชาชนในเขตเทศบาลได้รับความสะดวกและความปลอดภัย	กองช่าง
	รวม			-	๑๖๐,๑๕๖,๑๖๘	๑๖๐,๑๕๖,๑๖๘	-	-			
	รวมโครงการ			-	๔	๔	-	-			

รายละเอียดโครงการพัฒนา
แผนพัฒนาท้องถิ่น (พ.ศ.๒๕๖๑ - ๒๕๖๕)
สำหรับ ประสานแผนกรมส่งเสริมการปกครองส่วนท้องถิ่น
เทศบาลเมืองทับกวาง

แบบ

- ก. ยุทธศาสตร์จังหวัด การพัฒนาคุณภาพชีวิตตามแนวปรัชญาเศรษฐกิจพอเพียง
ข. ยุทธศาสตร์การพัฒนาของ อปท. ในเขตจังหวัด การพัฒนาบริหารจัดการทรัพยากรธรรมชาติและสิ่งแวดล้อม
๑ ยุทธศาสตร์การพัฒนา ด้านโครงสร้างพื้นฐานและสร้างโครงข่ายคมนาคม
๑.๒ แผนงาน อุตสาหกรรมและการโยธา

ที่	โครงการ	วัตถุประสงค์	เป้าหมาย (ผลผลิตของโครงการ)	งบประมาณและที่มา					ตัวชี้วัด (KPI)	ผลลัพธ์ที่คาดว่าจะได้รับ	หน่วยงานที่รับผิดชอบ
				๒๕๖๑ (บาท)	๒๕๖๒ (บาท)	๒๕๖๓ (บาท)	๒๕๖๔ (บาท)	๒๕๖๕ (บาท)			
๑	โครงการก่อสร้างถนนพารา แอสฟัลต์ติกคอนกรีต สาย สบ.ถ ๑๒-๐๐๖ (ถนน เทศบาล ๔) ฝั่งทิศตะวันตก หมู่ที่ ๑ หมู่ที่ ๓ หมู่ที่ ๖ หมู่ที่ ๙	เพื่อประชาชนที่สัญจร ไป-มาได้รับความสะดวก	ขนาดผิวจราจรกว้าง ๓.๐๐ เมตร ยาว ๒,๖๒๖.๐๐ เมตร หนา ๐.๐๕ เมตร พื้นที่ ก่อสร้างไม่น้อยกว่า ๗,๘๗๘.๐๐ เมตร พร้อมไหล่ ทางและตีเส้นจราจร	-	๕,๗๐๐,๐๐๐	๕,๗๐๐,๐๐๐	-	-	การก่อสร้างที่ได้ มาตรฐาน	ประชาชนในเขตเทศบาล ได้รับความสะดวกและ ความปลอดภัย	กองช่าง
๒	โครงการเสริมผิวจราจรแอส ฟัลต์ติกคอนกรีต ถนน สบ.ถ ๑๒-๐๐๙ หมู่ที่ ๙ พิกัดทางภูมิศาสตร์ จุดเริ่มต้น N เริ่ม ๑๔° ๓๖' ๔๖.๔" E เริ่ม ๑๐๑° ๐๔' ๔๔.๙" สิ้นสุด N เริ่ม ๑๔° ๓๕' ๔๘.๒" E เริ่ม ๑๐๑° ๐๕' ๑๑.๘"	เพื่อประชาชนที่สัญจร ไป-มาได้รับความสะดวก	เสริมผิวจราจรแอสฟัลต์ติก คอนกรีต ขนาดผิวจราจรกว้าง ๕.๐๐-๗.๐๐ เมตร ยาว ๕,๐๐๗.๐๐ เมตร หนา ๐.๐๕ เมตร หรือพื้นที่เสริมผิว จราจรไม่น้อยกว่า ๓๑,๔๘๓.๐๐ ตารางเมตร พร้อมตีเส้นจราจร	-	๙,๔๘๕,๐๐๐	๙,๔๘๕,๐๐๐	๙,๔๘๕,๐๐๐	๙,๔๘๕,๐๐๐	การก่อสร้างที่ได้ มาตรฐาน	ประชาชนในเขตเทศบาล ได้รับความสะดวกและ ความปลอดภัย	กองช่าง
		รวม		-	๙,๔๘๕,๐๐๐	๙,๔๘๕,๐๐๐	๙,๔๘๕,๐๐๐	๙,๔๘๕,๐๐๐			
		รวมโครงการ		-	๒	๒	๑	๑			

รายละเอียดโครงการพัฒนา
แผนพัฒนาท้องถิ่น (พ.ศ.๒๕๖๑ - ๒๕๖๕)
เทศบาลเมืองทับกวาง

แบบ ผ.๐๒

- ก. ยุทธศาสตร์จังหวัด การพัฒนาคุณภาพชีวิตตามแนวปรัชญาเศรษฐกิจพอเพียง
 ข. ยุทธศาสตร์การพัฒนาของ อปท. ในเขตจังหวัด การพัฒนาคุณภาพชีวิตตามปรัชญาของเศรษฐกิจพอเพียง
 ๒ ยุทธศาสตร์การพัฒนาคมน สังคม เศรษฐกิจ อย่างมีคุณภาพ

๒.๑ แผนงาน สังคมสงเคราะห์

ที่	โครงการ	วัตถุประสงค์	เป้าหมาย (ผลผลิตของโครงการ)	งบประมาณและที่มา					ตัวชี้วัด (KPI)	ผลลัพธ์ที่คาดว่าจะได้รับ	หน่วยงานที่รับผิดชอบ
				๒๕๖๑ (บาท)	๒๕๖๒ (บาท)	๒๕๖๓ (บาท)	๒๕๖๔ (บาท)	๒๕๖๕ (บาท)			
๑	โครงการช่วยเหลือประชาชนที่เดือดร้อน ในเขตเทศบาล	๑. เพื่อช่วยเหลือประชาชนที่ประสบปัญหาความเดือดร้อนในเขตเทศบาลเมืองทับกวาง ๒. เพื่อเป็นขวัญและกำลังใจให้กับประชาชนท้องถิ่น	ประชาชนที่อยู่ในเขตเทศบาลเมืองทับกวาง	-	-	๒๕๐,๐๐๐	๒๕๐,๐๐๐	๒๕๐,๐๐๐	ประชาชนที่มาขอรับความช่วยเหลือ ๒๓ ราย ได้รับการช่วยเหลือร้อยละ ๘๐	๑. ประชาชนจะได้รับความช่วยเหลืออย่างทั่วถึงและเป็นธรรม ๒. ประชาชนมีความเป็นอยู่ที่ดีขึ้นและไม่ถูกทอดทิ้ง	กองสวัสดิการสังคม
	รวม			-	-	๒๕๐,๐๐๐	๒๕๐,๐๐๐	๒๕๐,๐๐๐			
	รวมโครงการ			-	-	๑	๑	๑			

รายละเอียดโครงการพัฒนา
แผนพัฒนาท้องถิ่น (พ.ศ.๒๕๖๑ - ๒๕๖๕)
เทศบาลเมืองทับกวาง

แบบ ผ.๐๒

ก. ยุทธศาสตร์จังหวัด การพัฒนาคุณภาพชีวิตตามแนวปรัชญาเศรษฐกิจพอเพียง

ข. ยุทธศาสตร์การพัฒนาของ อปท. ในเขตจังหวัด การพัฒนาคุณภาพชีวิตตามปรัชญาของเศรษฐกิจพอเพียง

๒ ยุทธศาสตร์การพัฒนาคมน สังคม เศรษฐกิจ อย่างมีคุณภาพ

๒.๒ แผนงาน สร้างความเข้มแข็งของชุมชน

ที่	โครงการ	วัตถุประสงค์	เป้าหมาย (ผลผลิตของโครงการ)	งบประมาณและที่มา					ตัวชี้วัด (KPI)	ผลลัพธ์ที่คาดว่าจะได้รับ	หน่วยงานที่รับผิดชอบ
				๒๕๖๑ (บาท)	๒๕๖๒ (บาท)	๒๕๖๓ (บาท)	๒๕๖๔ (บาท)	๒๕๖๕ (บาท)			
๑	โครงการฟื้นฟูสมรรถภาพและพัฒนาคุณภาพชีวิตคนพิการ	เพื่อฟื้นฟูสมรรถภาพและพัฒนาคุณภาพชีวิตคนพิการในเขตเทศบาล	คนพิการ ที่อยู่ในเขตเทศบาลเมืองทับกวาง	-	๕๐๐,๐๐๐	๕๐๐,๐๐๐	๕๐๐,๐๐๐	๕๐๐,๐๐๐	คนพิการในเขตเทศบาลได้รับการฟื้นฟูสมรรถภาพและพัฒนาคุณภาพชีวิต ๘๐% ของคนพิการในเขตเทศบาลเมืองทับกวาง	คนพิการได้รับการฟื้นฟูสมรรถภาพและพัฒนาคุณภาพชีวิต	กองสวัสดิการสังคม
๒	โครงการเยี่ยมบ้านเด็กแรกเกิด	เพื่อเป็นขวัญกำลังใจแก่ครอบครัวเด็กแรกเกิด เพื่อให้เห็นสมรรถภาพที่แท้จริงของครอบครัวเด็กแรกเกิด เพื่อแนะนำให้การดูแลเด็กแรกเกิด	เด็กด้อยโอกาส และเยาวชนในเขตเทศบาลเมืองทับกวาง	-	๒๐,๐๐๐	๒๐,๐๐๐	๒๐,๐๐๐	๒๐,๐๐๐	เจ้าหน้าที่จัดทำรายงานบุคคล	ครอบครัวเด็กแรกเกิดได้รับคำปรึกษาอย่างดี	กองสวัสดิการสังคม
๓	โครงการฝึกอาชีพให้แก่ประชาชนในเขตเทศบาล	เพื่อให้ประชาชนได้ความรู้ในการประกอบอาชีพและมีรายได้เพิ่มขึ้น	๓๒ ชุมชน	-	๑๕๐,๐๐๐	๑๕๐,๐๐๐	๑๕๐,๐๐๐	๑๕๐,๐๐๐	ประชาชนมีรายได้เพิ่มขึ้นร้อยละ๖๐	ประชาชนสามารถนำความรู้ไปประกอบอาชีพและมีรายได้เพิ่มมากขึ้น	กองสวัสดิการสังคม

รายละเอียดโครงการพัฒนา
แผนพัฒนาท้องถิ่น (พ.ศ.๒๕๖๑ - ๒๕๖๕)
เทศบาลเมืองทับกวาง

แบบ ผ.๐๒

ก. ยุทธศาสตร์จังหวัด การพัฒนาคุณภาพชีวิตตามแนวปรัชญาเศรษฐกิจพอเพียง

ข. ยุทธศาสตร์การพัฒนาของ อปท. ในเขตจังหวัด การพัฒนาคุณภาพชีวิตตามปรัชญาของเศรษฐกิจพอเพียง

๒ ยุทธศาสตร์การพัฒนาคน สังคม เศรษฐกิจ อย่างมีคุณภาพ

๒.๒ แผนงาน สร้างความเข้มแข็งของชุมชน

ที่	โครงการ	วัตถุประสงค์	เป้าหมาย (ผลผลิตของโครงการ)	งบประมาณและที่มา					ตัวชี้วัด (KPI)	ผลลัพธ์ที่คาดว่าจะได้รับ	หน่วยงานที่รับผิดชอบ
				๒๕๖๑ (บาท)	๒๕๖๒ (บาท)	๒๕๖๓ (บาท)	๒๕๖๔ (บาท)	๒๕๖๕ (บาท)			
๔	โครงการจัดเก็บข้อมูล จปฐ.	เพื่อจัดเก็บข้อมูลต่างๆ ของประชาชนและ นำมาใช้ในการพัฒนา	๑ ครั้ง	-	๑๐๐,๐๐๐	๑๐๐,๐๐๐	๑๐๐,๐๐๐	๑๐๐,๐๐๐	ใช้เป็นข้อมูลใน การพัฒนา เทศบาล อย่าง น้อย	นำข้อมูล จปฐ. ที่จัดเก็บ ได้มาใช้เป็นข้อมูลในการ พัฒนาเทศบาล	กองสวัสดิการ สังคม
๕	โครงการฝึกอบรมและทัศนศึกษาของคณะกรรมการชุมชน	เพื่อต้องการเพิ่มพูน ความรู้ให้แก่ คณะกรรมการชุมชนและ เพื่อความเข้มแข็งของ ชุมชน	คณะกรรมการชุมชนและ กำนันผู้ใหญ่บ้านทุกคนในเขต เทศบาล	-	๑,๒๐๐,๐๐๐	๑,๒๐๐,๐๐๐	๑,๒๐๐,๐๐๐	๑,๒๐๐,๐๐๐	จำนวนผู้เข้าร่วม โครงการฯ ร้อย ละ ๖๐	คณะกรรมการชุมชน ได้รับความรู้เพิ่มเติมมาก ขึ้นและทำให้ชุมชน เข้มแข็ง	กองสวัสดิการ สังคม
๖	โครงการฟื้นฟูคุณภาพชีวิตผู้สูงอายุ	เพื่อให้ผู้สูงอายุตระหนัก ในคุณค่าของตนเอง ผู้สูงอายุได้รับการฟื้นฟู ด้านสุขภาพจิตและ สุขภาพกายดีขึ้น	ผู้สูงอายุในเขตเทศบาล ที่มี อายุตั้งแต่ ๖๐ ปี ขึ้นไปทั้ง ๓๒ ชุมชน	-	๑,๒๐๐,๐๐๐	๑,๒๐๐,๐๐๐	๑,๒๐๐,๐๐๐	๑,๒๐๐,๐๐๐	ผู้สูงอายุที่เข้า ร่นวมกิจกรรม จำนวน ๓๔๐ คน	ผู้สูงอายุมีสุขภาพจิตและ สุขภาพกายที่ดีขึ้น	กองสวัสดิการ สังคม
๗	โครงการอบรมและส่งเสริมอาชีพกลุ่มสตรีแม่บ้าน	เพื่อให้กลุ่มสตรีแม่บ้าน มีทางเลือกในการ ประกอบอาชีพและเพิ่ม รายได้ให้แก่กลุ่มสตรี แม่บ้าน	กลุ่มแม่บ้านทั้ง ๑๐ หมู่ ในตำบลทับกวาง	-	๑๕๐,๐๐๐	๑๕๐,๐๐๐	๑๕๐,๐๐๐	๑๕๐,๐๐๐	กลุ่มสตรีแม่บ้าน ที่เข้าร่วม กิจกรรมจำนวน ๑๐๐ คน	กลุ่มสตรีแม่บ้านใช้เวลา ว่างให้เกิดประโยชน์อีก ทั้งสามารถนำไปเป็น อาชีพเสริมเพื่อสร้าง รายได้ให้กับครอบครัว	กองสวัสดิการ สังคม

รายละเอียดโครงการพัฒนา
แผนพัฒนาท้องถิ่น (พ.ศ.๒๕๖๑ - ๒๕๖๕)
เทศบาลเมืองทับกวาง

แบบ ผ.๐๒

ก. ยุทธศาสตร์จังหวัด การพัฒนาคุณภาพชีวิตตามแนวปรัชญาเศรษฐกิจพอเพียง

ข. ยุทธศาสตร์การพัฒนาของ อปท. ในเขตจังหวัด การพัฒนาคุณภาพชีวิตตามปรัชญาของเศรษฐกิจพอเพียง

๒ ยุทธศาสตร์การพัฒนาคน สังคม เศรษฐกิจ อย่างมีคุณภาพ

๒.๒ แผนงาน สร้างความเข้มแข็งของชุมชน

ที่	โครงการ	วัตถุประสงค์	เป้าหมาย (ผลผลิตของโครงการ)	งบประมาณและที่มา					ตัวชี้วัด (KPI)	ผลลัพธ์ที่คาดว่าจะได้รับ	หน่วยงานที่รับผิดชอบ
				๒๕๖๑ (บาท)	๒๕๖๒ (บาท)	๒๕๖๓ (บาท)	๒๕๖๔ (บาท)	๒๕๖๕ (บาท)			
๘	โครงการพัฒนาศักยภาพสตรี	เพื่อให้สตรีได้มีความรู้ในด้านต่างๆ เพิ่มมากขึ้น และมีบทบาทในการพัฒนาท้องถิ่น	สตรีในเขตเทศบาล	-	๑๐๐,๐๐๐	๑๐๐,๐๐๐	๑๐๐,๐๐๐	๑๐๐,๐๐๐	สตรีในเขตเทศบาลเข้าร่วมกิจกรรมจำนวน ๘๐ คน	สตรีสามารถนำความรู้ที่ได้รับไปร่วมกันพัฒนาท้องถิ่น	กองสวัสดิการสังคม
๙	โครงการเยี่ยมบ้านผู้สูงอายุ คนพิการ และคนด้อยโอกาส ในเขตเทศบาลเมืองทับกวาง	๑. เพื่อเป็นขวัญและเสริมสร้างจิตใจให้กับผู้สูงอายุและคนพิการ ๒. เพื่อให้ผู้สูงอายุและคนพิการไม่รู้สึกลัวท้อหดทั้ง	ผู้สูงอายุ ที่มีอายุ ๖๐ ปีขึ้นไป และผู้พิการทั้ง ๓๒ ชุมชน ที่อาศัยอยู่ในเขตเทศบาลเมืองทับกวาง	-	๑๐๐,๐๐๐	๑๐๐,๐๐๐	๑๐๐,๐๐๐	๑๐๐,๐๐๐	ผู้สูงอายุและคนพิการทั้ง ๓๒ ชุมชน	ผู้สูงอายุและคนพิการมีสุขภาพจิตและสุขภาพกายที่ดีขึ้น	กองสวัสดิการสังคม

รายละเอียดโครงการพัฒนา
แผนพัฒนาท้องถิ่น (พ.ศ.๒๕๖๑ - ๒๕๖๕)
เทศบาลเมืองทับกวาง

แบบ ผ.๐๒

ก. ยุทธศาสตร์จังหวัด การพัฒนาคุณภาพชีวิตตามแนวปรัชญาเศรษฐกิจพอเพียง

ข. ยุทธศาสตร์การพัฒนาของ อปท. ในเขตจังหวัด การพัฒนาคุณภาพชีวิตตามปรัชญาของเศรษฐกิจพอเพียง

๒ ยุทธศาสตร์การพัฒนาคน สังคม เศรษฐกิจ อย่างมีคุณภาพ

๒.๒ แผนงาน สร้างความเข้มแข็งของชุมชน

ที่	โครงการ	วัตถุประสงค์	เป้าหมาย (ผลผลิตของโครงการ)	งบประมาณและที่มา					ตัวชี้วัด (KPI)	ผลลัพธ์ที่คาดว่าจะได้รับ	หน่วยงานที่รับผิดชอบ
				๒๕๖๑ (บาท)	๒๕๖๒ (บาท)	๒๕๖๓ (บาท)	๒๕๖๔ (บาท)	๒๕๖๕ (บาท)			
๑๐	โครงการสานสัมพันธ์ครอบครัว	เพื่อสร้างความรักความเข้าใจและความสัมพันธ์ที่ดีระหว่างครอบครัว ให้สมาชิกในครอบครัวได้ตระหนักทำความสำคัญของสถาบันครอบครัว ให้ความรู้ความเข้าใจบทบาทหน้าที่ของสมาชิกในครอบครัว	ครอบครัวในเขตเทศบาลเมืองทับกวางประชากร ๒๐-๓๒ ครอบครัว	-	๒๐๐,๐๐๐	๒๐๐,๐๐๐	๒๐๐,๐๐๐	๒๐๐,๐๐๐	สายสัมพันธ์ครอบครัวดีขึ้น	ครอบครัวมีความสัมพันธ์ที่ดี พูดคุยแลกเปลี่ยนความรู้สึกกัน ชุมชนมีความตื่นตัวในการทำงานด้านการส่งเสริมความเข้มแข็งของครอบครัว	กองสวัสดิการสังคม
๑๑	โครงการช่วยเหลือเด็กและเยาวชนด้อยโอกาส	เพื่อเพิ่มคุณภาพชีวิตให้เด็กและเยาวชนให้ดีขึ้น และเป็นทุนใช้จ่ายในการสงเคราะห์คุ้มครองสวัสดิภาพ	เด็กด้อยโอกาสในเขตเทศบาลฯ	-	๑๐๐,๐๐๐	๑๐๐,๐๐๐	๑๐๐,๐๐๐	๑๐๐,๐๐๐	เด็กด้อยโอกาสมีคุณภาพชีวิตที่ดี ร้อยละ ๕๐	เด็กและเยาวชนที่ด้อยโอกาสมีคุณภาพชีวิตที่ดีขึ้น และได้รับความคุ้มครองสวัสดิการ	กองสวัสดิการสังคม

รายละเอียดโครงการพัฒนา
แผนพัฒนาท้องถิ่น (พ.ศ.๒๕๖๑ - ๒๕๖๕)
เทศบาลเมืองทับกวาง

แบบ ผ.๐๒

ก. ยุทธศาสตร์จังหวัด การพัฒนาคุณภาพชีวิตตามแนวปรัชญาเศรษฐกิจพอเพียง

ข. ยุทธศาสตร์การพัฒนาของ อปท. ในเขตจังหวัด การพัฒนาคุณภาพชีวิตตามปรัชญาของเศรษฐกิจพอเพียง

๒ ยุทธศาสตร์การพัฒนาคน สังคม เศรษฐกิจ อย่างมีคุณภาพ

๒.๒ แผนงาน สร้างความเข้มแข็งของชุมชน

ที่	โครงการ	วัตถุประสงค์	เป้าหมาย (ผลผลิตของโครงการ)	งบประมาณและที่มา					ตัวชี้วัด (KPI)	ผลลัพธ์ที่คาดว่าจะได้รับ	หน่วยงานที่รับผิดชอบ
				๒๕๖๑ (บาท)	๒๕๖๒ (บาท)	๒๕๖๓ (บาท)	๒๕๖๔ (บาท)	๒๕๖๕ (บาท)			
๑๒	โครงการพัฒนาคุณภาพชีวิตเด็กและเยาวชน	๑. เพื่อให้เด็กและเยาวชนมีความรู้ความเข้าใจและเจตคติที่ถูกต้องและมีทักษะที่จำเป็นในการดำรงชีวิต ๒. เพื่อยกระดับให้สามารถดำรงชีวิตอยู่ในสังคมได้อย่างปกติสุข	เด็กและเยาวชนทั้งชาย - หญิงในเขตเทศบาลเมืองทับกวาง	-	๑๐๐,๐๐๐	๑๐๐,๐๐๐	๑๐๐,๐๐๐	๑๐๐,๐๐๐	เด็กและเยาวชนที่เข้าร่วมโครงการมีการพัฒนาคุณภาพชีวิตที่ดีขึ้นร้อยละ ๕๐	ทำให้เด็กและเยาวชนมีการจัดกระบวนการเรียนรู้ ความเข้าใจและเจตคติและมีทักษะที่จำเป็นในการดำรงชีวิต	กองสวัสดิการสังคม
๑๓	โครงการขับเคลื่อนปรัชญาเศรษฐกิจพอเพียง	เพื่อให้ความรู้ ความเข้าใจประกอบอาชีพตามแนวปรัชญาเศรษฐกิจพอเพียงและสามารถนำแนวพระราชดำริมาประยุกต์ใช้กับชีวิตประจำวันตามหลักการพอเพียง	ผู้สูงอายุในเขตเทศบาลทั้ง ๓๒ ชุมชน	-	๕๐,๐๐๐	๕๐,๐๐๐	๕๐,๐๐๐	๕๐,๐๐๐	ผู้เข้าร่วมโครงการได้รับความรู้และสามารถนำแนวปรัชญาเศรษฐกิจพอเพียงมาใช้ในชีวิตประจำวันได้เพิ่มขึ้น ร้อยละ ๗๐	ทำให้ประชาชน มีความรู้ความเข้าใจและสามารถนำแนวทางปรัชญาเศรษฐกิจพอเพียงมาใช้ในชีวิตประจำวันได้	กองสวัสดิการสังคม
รวม				-	๓,๙๗๐,๐๐๐	๓,๙๗๐,๐๐๐	๓,๙๗๐,๐๐๐	๓,๙๗๐,๐๐๐			
รวมโครงการ				-	๑๓	๑๓	๑๓	๑๓			

รายละเอียดโครงการพัฒนา
แผนพัฒนาท้องถิ่น (พ.ศ.๒๕๖๑ - ๒๕๖๕)
เทศบาลเมืองทับกวาง

แบบ ผ.๐๒

ก. ยุทธศาสตร์จังหวัด การพัฒนาคุณภาพชีวิตตามแนวปรัชญาเศรษฐกิจพอเพียง

ข. ยุทธศาสตร์การพัฒนาของ อปท. ในเขตจังหวัด การพัฒนาคุณภาพชีวิตตามปรัชญาของเศรษฐกิจพอเพียง

๒ ยุทธศาสตร์การพัฒนาคน สังคม เศรษฐกิจ อย่างมีคุณภาพ

๒.๓ แผนงาน งบกลาง

ที่	โครงการ	วัตถุประสงค์	เป้าหมาย (ผลผลิตของโครงการ)	งบประมาณและที่มา					ตัวชี้วัด (KPI)	ผลลัพธ์ที่คาดว่าจะได้รับ	หน่วยงานที่รับผิดชอบ
				๒๕๖๑ (บาท)	๒๕๖๒ (บาท)	๒๕๖๓ (บาท)	๒๕๖๔ (บาท)	๒๕๖๕ (บาท)			
๑	โครงการเบี้ยยังชีพผู้พิการ	เพื่อเป็นสวัสดิการและเป็นขวัญกำลังใจแก่ผู้พิการ	คนพิการในเขตเทศบาลฯ	-	๔,๗๔๒,๔๐๐	๕,๔๙๑,๒๐๐	๖,๐๐๐,๐๐๐	๗,๐๐๐,๐๐๐	คนพิการในเขตเทศบาลฯ	คนพิการมีคุณภาพชีวิตที่ดีขึ้น	กองสวัสดิการและสังคม
๒	โครงการเบี้ยยังชีพผู้สูงอายุ	เพื่อเป็นสวัสดิการและเป็นขวัญกำลังใจแก่ผู้พิการ	ผู้สูงอายุในเขตเทศบาลฯ	-	๑๖,๔๒๔,๔๐๐	๑๗,๔๕๘,๘๐๐	๑๘,๐๐๐,๐๐๐	๑,๙๐๐,๐๐๐	ผู้สูงอายุในเขตเทศบาลฯ	ผู้สูงอายุมีคุณภาพชีวิตที่ดีขึ้น	กองสวัสดิการและสังคม
๓	โครงการเบี้ยยังชีพผู้ป่วยเอดส์	เพื่อเป็นสวัสดิการให้แก่ผู้ป่วยเอดส์เป็นขวัญและกำลังใจแก่ผู้ป่วยเอดส์	ผู้ป่วยเอดส์ในเขตเทศบาลฯ	-	๑๓๒,๐๐๐	๑๓๒,๐๐๐	๑๓๒,๐๐๐	๑๓๒,๐๐๐	ผู้ป่วยมีคุณภาพชีวิตที่ดี ร้อยละ ๒๐	ผู้ป่วยเอดส์มีรายได้ในการยังชีพ	กองสวัสดิการและสังคม
		รวม		-	๒๑,๒๙๘,๘๐๐	๒๓,๐๘๒,๐๐๐	๒๔,๑๓๒,๐๐๐	๙,๐๓๒,๐๐๐			
		รวมโครงการ		-	๓	๓	๓	๓			

รายละเอียดโครงการพัฒนา
แผนพัฒนาท้องถิ่น (พ.ศ.๒๕๖๑ - ๒๕๖๕)
เทศบาลเมืองทับกวาง

แบบ ผ.๐๒

- ก. ยุทธศาสตร์จังหวัด การพัฒนาคุณภาพชีวิตตามแนวปรัชญาเศรษฐกิจพอเพียง
- ข. ยุทธศาสตร์การพัฒนาของ อปท. ในเขตจังหวัด การพัฒนาคุณภาพชีวิตตามปรัชญาของเศรษฐกิจพอเพียง
- ๒ ยุทธศาสตร์การพัฒนาคมน สังคม เศรษฐกิจ อย่างมีคุณภาพ
- ๒.๔ แผนงาน การศาสนาวัฒนธรรมและนันทนาการ

ที่	โครงการ	วัตถุประสงค์	เป้าหมาย (ผลผลิตของโครงการ)	งบประมาณและที่มา					ตัวชี้วัด (KPI)	ผลลัพธ์ที่คาดว่าจะได้รับ	หน่วยงานที่รับผิดชอบ
				๒๕๖๑ (บาท)	๒๕๖๒ (บาท)	๒๕๖๓ (บาท)	๒๕๖๔ (บาท)	๒๕๖๕ (บาท)			
๑	โครงการจัดงานวันเด็กแห่งชาติของเทศบาลทับกวาง	๑. เพื่อให้ประชาชนโดยทั่วไป ส่วนราชการ รัฐวิสาหกิจ ได้ตระหนักถึงความสำคัญ ๒. เพื่อปลูกฝังจิตสำนึกกับเด็กและเยาวชนได้ทราบถึงบทบาทและภาระหน้าที่ของตน ๓. เพื่อให้เด็กและเยาวชนได้รับความสนุกสนานเพลิดเพลินในกิจกรรมต่างๆ ๔. เพื่อส่งเสริมและพัฒนาทางด้านอารมณ์ ๕. เป็นแนวทางป้องกันปัญหาเสพติด	เด็กและเยาวชนเข้าร่วมโครงการจำนวนไม่น้อยกว่า ๒,๐๐๐ คน เด็กและเยาวชน ร้อยละ ๘๐ รู้และเข้าใจบทบาทหน้าที่ของตนเอง ผู้ประกอบการมีส่วนร่วมรับรู้ในการพัฒนาเด็กและเยาวชนให้เป็นพลเมืองที่ดีของชาติ	-	๕๐๐,๐๐๐	๕๐๐,๐๐๐	๕๐๐,๐๐๐	๕๐๐,๐๐๐	เด็ก เยาวชน เข้าร่วมโครงการ ๑,๖๐๐ คน	-ประชาชนตระหนักถึงความสำคัญของเด็ก -เด็กและเยาวชนในเขตเทศบาลและพื้นที่ใกล้เคียงได้รับความสนุกสนาน -เด็กและเยาวชนได้แสดงออกถึงความสามารถของตนเองโดยการเข้าร่วมกิจกรรมต่างๆ ที่จัดขึ้น -เด็กและเยาวชนตระหนักถึงบทบาทและหน้าที่ของตนเองตามคำขวัญวันเด็ก	กองการศึกษา

รายละเอียดโครงการพัฒนา
แผนพัฒนาท้องถิ่น (พ.ศ.๒๕๖๑ - ๒๕๖๕)
เทศบาลเมืองทับกวาง

แบบ ผ.๐๒

ก. ยุทธศาสตร์จังหวัด การพัฒนาคุณภาพชีวิตตามแนวปรัชญาเศรษฐกิจพอเพียง

ข. ยุทธศาสตร์การพัฒนาของ อปท. ในเขตจังหวัด การพัฒนาคุณภาพชีวิตตามปรัชญาของเศรษฐกิจพอเพียง

๒ ยุทธศาสตร์การพัฒนาคมน สังคม เศรษฐกิจ อย่างมีคุณภาพ

๒.๔ แผนงาน การศาสนาวัฒนธรรมและนันทนาการ

ที่	โครงการ	วัตถุประสงค์	เป้าหมาย (ผลผลิตของโครงการ)	งบประมาณและที่มา					ตัวชี้วัด (KPI)	ผลลัพธ์ที่คาดว่าจะได้รับ	หน่วยงานที่รับผิดชอบ
				๒๕๖๑ (บาท)	๒๕๖๒ (บาท)	๒๕๖๓ (บาท)	๒๕๖๔ (บาท)	๒๕๖๕ (บาท)			
๒	โครงการแข่งขันกีฬาภายในสำนักงานเทศบาลเมืองทับกวาง	-เพื่อให้ผู้บริหาร พนักงาน ลูกจ้าง ตื่นตัวและสนใจในการออกกำลังกาย โดยการเล่นกีฬากอล์ฟ -เพื่อให้ผู้บริหาร พนักงานเกิดความสามัคคีในหมู่คณะ -เพื่อให้ผู้บริหาร พนักงาน รู้ค่าของเล่นกีฬากอล์ฟ -ให้เกิดการมีส่วนร่วมระหว่างผู้บริหาร พนักงาน ลูกจ้างในหน่วยงาน -เพื่อให้ผู้บริหาร พนักงานลูกจ้าง เกิดการพัฒนาทางด้านร่างกาย จิตใจ อารมณ์	ผู้บริหาร พนักงาน ลูกจ้าง เทศบาลเมืองทับกวาง เข้าร่วมกิจกรรมโดยพร้อมเพรียงกัน	-	๑๐๐,๐๐๐	๑๐๐,๐๐๐	๑๐๐,๐๐๐	๑๐๐,๐๐๐	ร้อยละ ๘๐ ของพนักงาน	-ผู้บริหาร สมาชิกสภาเทศบาล พนักงาน ลูกจ้างมีส่วนร่วมในการแข่งขันกีฬานิติต่างๆ -ผู้บริหาร สมาชิกสภาเทศบาล พนักงาน ลูกจ้างมีสุขภาพร่างกายที่สมบูรณ์ แข็งแรง สามารถประกอบการและภารกิจอื่นๆได้อย่างมีประสิทธิภาพ -ผู้บริหาร สมาชิกสภาเทศบาล พนักงาน ลูกจ้าง ตื่นตัวและสนใจในการออกกำลังกาย เล่นกีฬาเป็นประจำสม่ำเสมอ	กองการศึกษา

รายละเอียดโครงการพัฒนา
แผนพัฒนาท้องถิ่น (พ.ศ.๒๕๖๑ - ๒๕๖๕)
เทศบาลเมืองทับกวาง

แบบ ผ.๐๒

- ก. ยุทธศาสตร์จังหวัด การพัฒนาคุณภาพชีวิตตามแนวปรัชญาเศรษฐกิจพอเพียง
- ข. ยุทธศาสตร์การพัฒนาของ อปท. ในเขตจังหวัด การพัฒนาคุณภาพชีวิตตามปรัชญาของเศรษฐกิจพอเพียง
- ๒ ยุทธศาสตร์การพัฒนาคมน สังคม เศรษฐกิจ อย่างมีคุณภาพ
- ๒.๔ แผนงาน การศาสนาวัฒนธรรมและนันทนาการ

ที่	โครงการ	วัตถุประสงค์	เป้าหมาย (ผลผลิตของโครงการ)	งบประมาณและที่มา					ตัวชี้วัด (KPI)	ผลลัพธ์ที่คาดว่าจะได้รับ	หน่วยงานที่รับผิดชอบ
				๒๕๖๑ (บาท)	๒๕๖๒ (บาท)	๒๕๖๓ (บาท)	๒๕๖๔ (บาท)	๒๕๖๕ (บาท)			
๓	โครงการจัดการแข่งขันกีฬาต้านยาเสพติดในชุมชน	๑. เพื่อควบคุมสถานการณ์ยาเสพติดและลดความรุนแรงของปัญหาเสพติด ๒. เพื่อหยุดยั้งคนรุ่นใหม่ไม่ให้เข้าไปติดยาเสพติด ๓. เพื่อสร้างจิตสำนึกเด็กเยาวชน ประชาชนให้เข้ามามีส่วนร่วมในการแก้ปัญหาเสพติด ๔. เพื่อควบคุมพื้นที่แพร่ระบาดของยาเสพติดในเขตเทศบาลเมืองทับกวางให้เบาบางลง	เด็ก เยาวชน ในเขตเทศบาลเมืองทับกวาง จำนวน ๑๐๐ คน	-	๔๐๐,๐๐๐	๔๐๐,๐๐๐	๔๐๐,๐๐๐	๔๐๐,๐๐๐	เข้าร่วมร้อยละ ๘๐	-เด็กนักเรียนและเยาวชนมีความรู้ ความเข้าใจ และตระหนักถึงโทษของยาเสพติด รู้จักวิธีป้องกันและแก้ไข ปัญหาเสพติดเป็นอย่างดี -เด็กนักเรียนและเยาวชนไม่ยุ่งเกี่ยว และห่างไกลยาเสพติด -เด็กนักเรียน เยาวชน มีสุขภาพร่างกาย แข็งแรงมีพลานามัยและสติปัญญาดี เป็นไปตามนโยบายรัฐบาล	กองการศึกษา

รายละเอียดโครงการพัฒนา
แผนพัฒนาท้องถิ่น (พ.ศ.๒๕๖๑ - ๒๕๖๕)
เทศบาลเมืองทับกวาง

แบบ ผ.๐๒

- ก. ยุทธศาสตร์จังหวัด การพัฒนาคุณภาพชีวิตตามแนวปรัชญาเศรษฐกิจพอเพียง
- ข. ยุทธศาสตร์การพัฒนาของ อปท. ในเขตจังหวัด การพัฒนาคุณภาพชีวิตตามปรัชญาของเศรษฐกิจพอเพียง
- ๒ ยุทธศาสตร์การพัฒนาคมน สังคม เศรษฐกิจ อย่างมีคุณภาพ
- ๒.๔ แผนงาน การศาสนาวัฒนธรรมและนันทนาการ

ที่	โครงการ	วัตถุประสงค์	เป้าหมาย (ผลผลิตของโครงการ)	งบประมาณและที่มา					ตัวชี้วัด (KPI)	ผลลัพธ์ที่คาดว่าจะได้รับ	หน่วยงานที่รับผิดชอบ
				๒๕๖๑ (บาท)	๒๕๖๒ (บาท)	๒๕๖๓ (บาท)	๒๕๖๔ (บาท)	๒๕๖๕ (บาท)			
๔	โครงการแข่งขันกีฬานักเรียนในสังกัดและพื้นที่รับผิดชอบของเทศบาลเมืองทับกวาง	๑. เพื่อให้เด็ก เยาวชน นักเรียน นักศึกษา ในเขตเทศบาลเมืองทับกวาง ได้เล่นกีฬาและออกกำลังกาย ๒. เพื่อให้เด็ก เยาวชน นักเรียน นักศึกษา เกิดความสามัคคีในหมู่คณะ ๓. เพื่อให้เกิดการมีส่วนร่วมและประสานงานระหว่างหน่วยงานระดับท้องถิ่นในพื้นที่ ๔. เพื่อให้เด็ก เยาวชน นักเรียน นักศึกษา ละ เลือกล้อบายมุขและสิ่งเสพติด	เด็กนักเรียน และเยาวชน นักศึกษา และพื้นที่ใกล้เคียง มีสุขภาพสมบูรณ์ แข็งแรง เด็ก เยาวชน นักเรียน นักศึกษาได้เล่นกีฬาเป็นวิถีชีวิต และร่วมกิจกรรมกีฬา เป็นกิจนิตย เด็กและเยาวชนเข้าร่วมโครงการ ๑,๒๐๐ คน	-	๑๐๐,๐๐๐	๑๐๐,๐๐๐	๑๐๐,๐๐๐	๑๐๐,๐๐๐	เข้าร่วมโครงการ ร้อยละ ๘๐ (๘๖๐ คน)	-เด็ก เยาวชน นักเรียน นักศึกษา ได้เล่นกีฬา และออกกำลังกาย -เด็ก เยาวชน นักเรียน นักศึกษา ในเขตเทศบาลเมืองทับกวาง และพื้นที่ใกล้เคียงปลอดภัยเสพติด -เด็ก เยาวชน นักเรียน นักศึกษา สามารถดำรงชีวิตได้อย่างมีความสุข	กองการศึกษา

รายละเอียดโครงการพัฒนา
แผนพัฒนาท้องถิ่น (พ.ศ.๒๕๖๑ - ๒๕๖๕)
เทศบาลเมืองทับกวาง

แบบ ผ.๐๒

ก. ยุทธศาสตร์จังหวัด การพัฒนาคุณภาพชีวิตตามแนวปรัชญาเศรษฐกิจพอเพียง

ข. ยุทธศาสตร์การพัฒนาของ อปท. ในเขตจังหวัด การพัฒนาคุณภาพชีวิตตามปรัชญาของเศรษฐกิจพอเพียง

๒ ยุทธศาสตร์การพัฒนาคมน สังคม เศรษฐกิจ อย่างมีคุณภาพ

๒.๔ แผนงาน การศาสนาวัฒนธรรมและนันทนาการ

ที่	โครงการ	วัตถุประสงค์	เป้าหมาย (ผลผลิตของโครงการ)	งบประมาณและที่มา					ตัวชี้วัด (KPI)	ผลลัพธ์ที่คาดว่าจะได้รับ	หน่วยงานที่รับผิดชอบ
				๒๕๖๑ (บาท)	๒๕๖๒ (บาท)	๒๕๖๓ (บาท)	๒๕๖๔ (บาท)	๒๕๖๕ (บาท)			
๕	โครงการสร้างภูมิคุ้มกันยาเสพติดเด็กและเยาวชนนอกสถานศึกษา	เพื่อให้เยาวชนในเขตพื้นที่ได้ร่วมกิจกรรมเพื่อสร้างภูมิคุ้มกันยาเสพติดเด็กและเยาวชนนอกสถานศึกษา	เด็กและเยาวชนนอกสถานศึกษา	-	๒๐๐,๐๐๐	๒๐๐,๐๐๐	๒๐๐,๐๐๐	๒๐๐,๐๐๐	ระดับความสำเร็จร้อยละ ๑๐๐	เด็กและเยาวชนห่างไกลจากยาเสพติด ยาเสพติด = ๐	กองการศึกษา
๖	โครงการวิ่งเฉลิมพระเกียรติสมเด็จพระนางเจ้าสิริกิติ์ พระบรมราชินีนาถ พระบรมราชชนนีพันปีหลวง (RUN FOR MOM)	เพื่อส่งเสริมสุขภาพประชาชน ให้มีส่วนร่วมในการออกกำลังกายด้วยการวิ่ง เพื่อสุขภาพ	ประชาชนทุกเพศวัย เข้าร่วมกิจกรรม จำนวน ๑,๐๐๐ คน	-	๔๐๐,๐๐๐	๔๐๐,๐๐๐	๔๐๐,๐๐๐	๔๐๐,๐๐๐	ผู้เข้าร่วมกิจกรรมร้อยละ ๘๐	มีประชาชนทุกเพศวัย เข้าร่วมกิจกรรมจำนวนไม่น้อยกว่า ๑,๐๐๐ คน	กองการศึกษา
	รวม			-	๑,๗๐๐,๐๐๐	๑,๗๐๐,๐๐๐	๑,๗๐๐,๐๐๐	๑,๗๐๐,๐๐๐			
	รวมโครงการ			-	๖	๖	๖	๖			

รายละเอียดโครงการพัฒนา
แผนพัฒนาท้องถิ่น (พ.ศ.๒๕๖๑ - ๒๕๖๕)
เทศบาลเมืองทับกวาง

แบบ ผ.๐๒

- ก. ยุทธศาสตร์จังหวัด การพัฒนาคุณภาพชีวิตตามแนวปรัชญาเศรษฐกิจพอเพียง
- ข. ยุทธศาสตร์การพัฒนาของ อปท. ในเขตจังหวัด การพัฒนาคุณภาพชีวิตตามปรัชญาของเศรษฐกิจพอเพียง
- ๒ ยุทธศาสตร์การพัฒนาคมน สังคม เศรษฐกิจ อย่างมีคุณภาพ
- ๒.๕ แผนงาน บริหารงานทั่วไป

ที่	โครงการ	วัตถุประสงค์	เป้าหมาย (ผลผลิตของโครงการ)	งบประมาณและที่มา					ตัวชี้วัด (KPI)	ผลลัพธ์ที่คาดว่าจะได้รับ	หน่วยงานที่รับผิดชอบ
				๒๕๖๑ (บาท)	๒๕๖๒ (บาท)	๒๕๖๓ (บาท)	๒๕๖๔ (บาท)	๒๕๖๕ (บาท)			
๑	โครงการส่งเสริมการท่องเที่ยว	๑. เพื่อเป็นการช่วยส่งเสริมและพัฒนาการท่องเที่ยวจังหวัด ๒. เพื่อเป็นการประชาสัมพันธ์การท่องเที่ยวระดับท้องถิ่น ๓. สร้างการมีส่วนร่วมระหว่างภาคเอกชน หน่วยงานราชการ เอกชนภาคอุตสาหกรรม ๔. กระตุ้นเศรษฐกิจภายในตำบลทับกวาง	ผู้ร่วมโครงการ ๗,๐๐๐ คน	-	๒,๕๐๐,๐๐๐	๒,๕๐๐,๐๐๐	๒,๕๐๐,๐๐๐	๒,๕๐๐,๐๐๐	ผู้เข้าร่วมกิจกรรม ร้อยละ ๘๐	ประชาชนได้รับความเพลิดเพลิน มีรายได้เพิ่มขึ้น ประชาชนทั่วไปรู้จักสถานที่ท่องเที่ยวของจังหวัดสระบุรี เป็นการเรียนรู้วัฒนธรรมการแต่งกาย กระตุ้นการท่องเที่ยวภายในประเทศ	สำนักปลัด

รายละเอียดโครงการพัฒนา
แผนพัฒนาท้องถิ่น (พ.ศ.๒๕๖๑ - ๒๕๖๕)
เทศบาลเมืองทับกวาง

แบบ ผ.๐๒

ก. ยุทธศาสตร์จังหวัด การพัฒนาคุณภาพชีวิตตามแนวปรัชญาเศรษฐกิจพอเพียง

ข. ยุทธศาสตร์การพัฒนาของ อปท. ในเขตจังหวัด การพัฒนาคุณภาพชีวิตตามปรัชญาของเศรษฐกิจพอเพียง

๒ ยุทธศาสตร์การพัฒนาคมน สังคม เศรษฐกิจ อย่างมีคุณภาพ

๒.๕ แผนงาน บริหารงานทั่วไป

ที่	โครงการ	วัตถุประสงค์	เป้าหมาย (ผลผลิตของโครงการ)	งบประมาณและที่มา					ตัวชี้วัด (KPI)	ผลลัพธ์ที่คาดว่าจะได้รับ	หน่วยงานที่รับผิดชอบ
				๒๕๖๑ (บาท)	๒๕๖๒ (บาท)	๒๕๖๓ (บาท)	๒๕๖๔ (บาท)	๒๕๖๕ (บาท)			
๒	โครงการปั่นสร้างสุข	-เพื่อเป็นการเทิดพระเกียรติสมเด็จพระนางเจ้าสิริกิติ์ พระบรมราชินีนาถ ในรัชกาลที่ ๙ - เพื่อสร้างทางเลือกใหม่ให้กับนักท่องเที่ยว เด็ก เยาวชน และประชาชนหันมาใช้จักรยาน พลังงานสีขาว ลดภาวะโลกร้อน และกระตุ้นให้มีการออกกำลังกายด้วยการปั่นจักรยาน - ส่งเสริมการท่องเที่ยว	- ส่งเสริมความจงรักภักดีต่อสถาบันพระมหากษัตริย์ - เพื่อส่งเสริมเด็ก เยาวชน และประชาชนหันมาใช้จักรยาน พลังงานสีขาว ลดภาวะโลกร้อน และกระตุ้นให้มีการออกกำลังกายด้วยการปั่นจักรยาน - ส่งเสริมการท่องเที่ยว	-	๑๐๐,๐๐๐	๑๐๐,๐๐๐	๑๐๐,๐๐๐	๑๐๐,๐๐๐	ผู้เข้าร่วมกิจกรรม ร้อยละ ๘๐	ประชาชน นักท่องเที่ยว มีแหล่งท่องเที่ยวทางเลือกใหม่ และประชาชนในพื้นที่มีรายได้เพิ่ม	สำนักปลัด
	รวม			-	๒,๖๐๐,๐๐๐	๒,๖๐๐,๐๐๐	๒,๖๐๐,๐๐๐	๒,๖๐๐,๐๐๐			
	รวมโครงการ			-	๒	๒	๒	๒			

รายละเอียดโครงการพัฒนา
แผนพัฒนาท้องถิ่น (พ.ศ.๒๕๖๑ - ๒๕๖๕)
เทศบาลเมืองทับกวาง

แบบ ผ.๐๒

ก. ยุทธศาสตร์จังหวัด การพัฒนาคุณภาพชีวิตตามแนวปรัชญาเศรษฐกิจพอเพียง

ข. ยุทธศาสตร์การพัฒนาของ อปท. ในเขตจังหวัด การพัฒนาคุณภาพชีวิตตามปรัชญาของเศรษฐกิจพอเพียง

๓ ยุทธศาสตร์การพัฒนาด้านการศึกษา ศาสนา ศิลปวัฒนธรรม จารีตและภูมิปัญญาท้องถิ่น

๓.๑ แผนงาน การศึกษา

ที่	โครงการ	วัตถุประสงค์	เป้าหมาย (ผลผลิตของโครงการ)	งบประมาณและที่มา					ตัวชี้วัด (KPI)	ผลลัพธ์ที่คาดว่าจะได้รับ	หน่วยงานที่รับผิดชอบ
				๒๕๖๑ (บาท)	๒๕๖๒ (บาท)	๒๕๖๓ (บาท)	๒๕๖๔ (บาท)	๒๕๖๕ (บาท)			
๑	โครงการฝึกอบรมและเข้าค่ายพักแรมลูกเสือ - เนตรนารีของโรงเรียนในสังกัดเทศบาลเมืองทับกวางและโรงเรียนสังกัดสำนักงานคณะกรรมการการศึกษาขั้นพื้นฐาน (สพฐ.) ในเขตเทศบาลเมืองทับกวาง	เพื่อส่งเสริมให้เด็กและเยาวชนในเขตเทศบาลเมืองทับกวาง ได้รู้จักสามัคคี การเสียสละ ความมีระเบียบวินัย ได้เรียนรู้การอยู่ร่วมกับผู้อื่น ได้รับการปลูกจิตสำนึก การเป็นพลเมืองที่ดี	โรงเรียนในเขตเทศบาลเมืองทับกวาง ๗ โรงเรียน	-	๑,๐๐๐,๐๐๐	๑,๐๐๐,๐๐๐	๑,๐๐๐,๐๐๐	๑,๐๐๐,๐๐๐	นักเรียนเข้าร่วมกิจกรรมร้อยละ ๙๐	เด็กและเยาวชนในเขตเทศบาลเมืองทับกวาง ได้รู้จักสามัคคี รู้จักการเสียสละ การมีระเบียบวินัย ได้รับการปลูกฝังจิตสำนึกที่ดี	กองการศึกษา
๒	โครงการเกษตรกรรมตามแนวทางเศรษฐกิจพอเพียง โรงเรียนเทศบาลเมืองทับกวาง ๑ (สมุห์พร้อม)	เพื่อสนองแนวพระราชดำริ พระบาทสมเด็จพระบรมชนกาธิเบศร มหาภูมิพลอดุลยเดชมหาราช เรื่องเศรษฐกิจพอเพียง เพื่อให้นักเรียนใช้เวลาว่างให้เกิดประโยชน์ เพื่อให้นักเรียนเห็นคุณค่าของการประกอบ	ตลอดปี	-	๑๐,๐๐๐	๑๐,๐๐๐	๑๐,๐๐๐	๑๐,๐๐๐	ผู้เข้าร่วมกิจกรรมร้อยละ ๙๐ รู้จักใช้เวลาว่างให้เกิดประโยชน์เห็นคุณค่าของอาชีพสุจริต	นักเรียนดำเนินชีวิตตามแนวพระราชดำริ เศรษฐกิจพอเพียงรู้จักใช้เวลาว่างให้เกิดประโยชน์ เห็นคุณค่าของอาชีพสุจริต	กองการศึกษา (ร.ร.เทศบาล ๑)

รายละเอียดโครงการพัฒนา
แผนพัฒนาท้องถิ่น (พ.ศ.๒๕๖๑ - ๒๕๖๕)
เทศบาลเมืองทับกวาง

แบบ ผ.๐๒

ก. ยุทธศาสตร์จังหวัด การพัฒนาคุณภาพชีวิตตามแนวปรัชญาเศรษฐกิจพอเพียง

ข. ยุทธศาสตร์การพัฒนาของ อปท. ในเขตจังหวัด การพัฒนาคุณภาพชีวิตตามปรัชญาของเศรษฐกิจพอเพียง

๓ ยุทธศาสตร์การพัฒนาด้านการศึกษา ศาสนา ศิลปวัฒนธรรม จารีตและภูมิปัญญาท้องถิ่น

๓.๑ แผนงาน การศึกษา

ที่	โครงการ	วัตถุประสงค์	เป้าหมาย (ผลผลิตของโครงการ)	งบประมาณและที่มา					ตัวชี้วัด (KPI)	ผลลัพธ์ที่คาดว่าจะได้รับ	หน่วยงานที่รับผิดชอบ
				๒๕๖๑ (บาท)	๒๕๖๒ (บาท)	๒๕๖๓ (บาท)	๒๕๖๔ (บาท)	๒๕๖๕ (บาท)			
๓	โครงการเกษตรกรรมตาม แนวทางเศรษฐกิจพอเพียง โรงเรียนเทศบาลเมืองทับ กวาง ๒ (จิตรประไพชาเลต์)	เพื่อสนองแนว พระราชดำริ พระบาทสมเด็จพระบรม ชนกาธิเบศร มหาภูมิพล- อดุลยเดชมหาราช เรื่องเศรษฐกิจพอเพียง เพื่อให้นักเรียนใช้เวลา ว่างให้เกิดประโยชน์ เพื่อให้นักเรียนเห็น คุณค่าของการประกอบ	ตลอดปี	-	๑๐,๐๐๐	๑๐,๐๐๐	๑๐,๐๐๐	๑๐,๐๐๐	ผู้เข้าร่วม กิจกรรมร้อยละ ๙๐ รู้จักใช้เวลา ว่างให้เกิด ประโยชน์เห็น คุณค่าของอาชีพ สุจริต	นักเรียนดำเนินชีวิตตาม แนวพระราชดำริ เศรษฐกิจพอเพียงรู้จักใช้ เวลาว่างให้เกิดประโยชน์ เห็นคุณค่าของอาชีพสุจริต	กองการศึกษา (ร.ร.เทศบาล ๒)
๔	โครงการครุภูมิปัญญาท้องถิ่น โรงเรียนเทศบาลทับกวาง ๑ (สมุห์พร้อม)	เพื่อให้เด็กได้เรียนรู้ เกี่ยวกับภูมิปัญญาท้องถิ่น เพื่อให้เกิดการอนุรักษ์ ภูมิปัญญาท้องถิ่นไว้ให้ ลูกหลานได้ทราบตลอดไป	ตลอดทั้งปี	-	๘,๐๐๐	๘,๐๐๐	๘,๐๐๐	๘,๐๐๐	ร้อยละ ๗๐ เด็ก ให้ความสนใจใน กิจกรรม	เด็กได้เรียนรู้และ กิจกรรมการทำภูมิ ปัญญาท้องถิ่น เด็กได้เรียนรู้และทำ กิจกรรมการทำภูมิ ปัญญาท้องถิ่น	กองการศึกษา (ร.ร.เทศบาล ๑)
๕	โครงการครุภูมิปัญญาท้องถิ่น โรงเรียนเทศบาลทับกวาง ๒ (จิตรประไพชาเลต์)	เพื่อให้เด็กได้เรียนรู้ เกี่ยวกับภูมิปัญญาท้องถิ่น เพื่อให้เกิดการอนุรักษ์ ภูมิปัญญาท้องถิ่นไว้ให้ ลูกหลานได้ทราบตลอดไป	ตลอดทั้งปี	-	๕,๐๐๐	๕,๐๐๐	๕,๐๐๐	๕,๐๐๐	ร้อยละ ๗๐ เด็ก ให้ความสนใจใน กิจกรรม	เด็กได้เรียนรู้และ กิจกรรมการทำภูมิ ปัญญาท้องถิ่น เด็กได้เรียนรู้และทำ กิจกรรมการทำภูมิ	กองการศึกษา (ร.ร.เทศบาล ๒)

รายละเอียดโครงการพัฒนา
แผนพัฒนาท้องถิ่น (พ.ศ.๒๕๖๑ - ๒๕๖๕)
เทศบาลเมืองทับกวาง

แบบ ผ.๐๒

ก. ยุทธศาสตร์จังหวัด การพัฒนาคุณภาพชีวิตตามแนวปรัชญาเศรษฐกิจพอเพียง

ข. ยุทธศาสตร์การพัฒนาของ อปท. ในเขตจังหวัด การพัฒนาคุณภาพชีวิตตามปรัชญาของเศรษฐกิจพอเพียง

๓ ยุทธศาสตร์การพัฒนาด้านการศึกษา ศาสนา ศิลปวัฒนธรรม จารีตและภูมิปัญญาท้องถิ่น

๓.๑ แผนงาน การศึกษา

ที่	โครงการ	วัตถุประสงค์	เป้าหมาย (ผลผลิตของโครงการ)	งบประมาณและที่มา					ตัวชี้วัด (KPI)	ผลลัพธ์ที่คาดว่าจะได้รับ	หน่วยงานที่รับผิดชอบ
				๒๕๖๑ (บาท)	๒๕๖๒ (บาท)	๒๕๖๓ (บาท)	๒๕๖๔ (บาท)	๒๕๖๕ (บาท)			
๖	โครงการค่ายภาษาอังกฤษ โรงเรียนเทศบาลทับกวาง ๑ (สมุห์พร้อม)	เพื่อจัดกิจกรรมให้เด็กได้ ใช้ภาษาอังกฤษ เพื่อให้เด็กได้แสดงออก และรักการใช้ภาษาอังกฤษ	ตลอดทั้งปี	-	๑๐,๐๐๐	๑๐,๐๐๐	๑๐,๐๐๐	๑๐,๐๐๐	ร้อยละ ๙๐ ของ เด็กได้เข้าร่วม กิจกรรมและ เกิดความรัก ภาษาอังกฤษ	เด็กได้กิจกรรมที่ส่งเสริม การใช้ภาษาอังกฤษ	กองการศึกษา (ร.ร.เทศบาล ๑)
๗	โครงการลูกเสือ เนตรนารี น้อยของศูนย์พัฒนาเด็กเล็ก เทศบาลเมืองทับกวาง	เพื่อให้นักเรียนมีระเบียบ วินัย เกิดความรักและ สามัคคีในหมู่คณะและอยู่ ร่วมกันกับผู้อื่นได้ ผ่าน ทักษะและกิจกรรมตาม หลักสูตรลูกเสือเนตรนารี	๑ ครั้ง ศพด.จิตรประไพฯเลต์ ศพด.ป่าไผ่	-	๒๐,๐๐๐	๒๐,๐๐๐	๒๐,๐๐๐	๒๐,๐๐๐	ร้อยละ ๙๐ ของ เด็กที่ได้เข้าร่วม กิจกรรมได้รู้จัก สามัคคีในหมู่ คณะ	เด็กเกิดความเป็น ระเบียบเรียบร้อย เด็กเกิดความรักสามัคคี ในหมู่คณะ เด็กได้แสดงออกจาก การแสดง	กองการศึกษา (ศพด.ป่าไผ่) (ศพด.จิตรฯ)
๘	โครงการประชุมผู้ปกครองเด็ก เล็กของศูนย์พัฒนาเด็กเล็ก เทศบาลเมืองทับกวาง	เพื่อเป็นการสร้าง ความสัมพันธ์ที่ดีระหว่าง ผู้ปกครองกับผู้ดูแลเด็ก และผู้ดูแลเด็กได้ทราบถึง หลักการจัดการศึกษา ของศูนย์พัฒนาเด็กเล็ก	๑ ครั้ง ๒ แห่ง ศพด.จิตรประไพฯเลต์ ศพด.ป่าไผ่	-	๘,๐๐๐	๘,๐๐๐	๘,๐๐๐	๘,๐๐๐	ร้อยละ ๙๐ ของ ผู้ปกครองได้ รับทราบข้อมูล ข่าวสาร กฎระเบียบของ ศูนย์พัฒนาเด็กเล็ก	ผู้ปกครองรู้จักระเบียบ ของศูนย์พัฒนาเด็กเล็ก	กองการศึกษา (ศพด.ป่าไผ่) (ศพด.จิตรฯ)

รายละเอียดโครงการพัฒนา
แผนพัฒนาท้องถิ่น (พ.ศ.๒๕๖๑ - ๒๕๖๕)
เทศบาลเมืองทับกวาง

แบบ ผ.๐๒

- ก. ยุทธศาสตร์จังหวัด การพัฒนาคุณภาพชีวิตตามแนวปรัชญาเศรษฐกิจพอเพียง
- ข. ยุทธศาสตร์การพัฒนาของ อปท. ในเขตจังหวัด การพัฒนาคุณภาพชีวิตตามปรัชญาของเศรษฐกิจพอเพียง
- ๓ ยุทธศาสตร์การพัฒนาด้านการศึกษา ศาสนา ศิลปวัฒนธรรม จารีตและภูมิปัญญาท้องถิ่น

๓.๑ แผนงาน การศึกษา

ที่	โครงการ	วัตถุประสงค์	เป้าหมาย (ผลผลิตของโครงการ)	งบประมาณและที่มา					ตัวชี้วัด (KPI)	ผลลัพธ์ที่คาดว่าจะได้รับ	หน่วยงานที่รับผิดชอบ
				๒๕๖๑ (บาท)	๒๕๖๒ (บาท)	๒๕๖๓ (บาท)	๒๕๖๔ (บาท)	๒๕๖๕ (บาท)			
๙	โครงการกิจกรรมวันภาษาไทยแห่งชาติโรงเรียนเทศบาลทับกวาง ๑ (สมุห์พร้อม)	เพื่อให้นักเรียนได้เห็นความสำคัญของภาษาไทยซึ่งเป็นภาษาประจำชาติและได้ทราบถึงประวัติความเป็นมาและความสำคัญของภาษาไทย	๑ ครั้ง	-	๖,๐๐๐	๖,๐๐๐	๖,๐๐๐	๖,๐๐๐	นักเรียนร้อยละ ๙๐ ได้เห็นความสำคัญของการใช้ภาษาที่ถูกต้อง	นักเรียนได้เห็นความสำคัญของภาษาไทยซึ่งเป็นภาษาประจำชาติและได้ทราบถึงประวัติความเป็นมาและความสำคัญของภาษาไทย	กองการศึกษา (ร.ร.เทศบาล ๑)
๑๐	โครงการกิจกรรมวันภาษาไทยแห่งชาติโรงเรียนเทศบาลทับกวาง ๒ (จิตรประไพชาเลต์)	เพื่อให้นักเรียนได้เห็นความสำคัญของภาษาไทยซึ่งเป็นภาษาประจำชาติและได้ทราบถึงประวัติความเป็นมาและความสำคัญของภาษาไทย	๑ ครั้ง	-	๖,๐๐๐	๖,๐๐๐	๖,๐๐๐	๖,๐๐๐	นักเรียนร้อยละ ๙๐ ได้เห็นความสำคัญของการใช้ภาษาที่ถูกต้อง	นักเรียนได้เห็นความสำคัญของภาษาไทยซึ่งเป็นภาษาประจำชาติและได้ทราบถึงประวัติความเป็นมาและความสำคัญของภาษาไทย	กองการศึกษา (ร.ร.เทศบาล ๒)
๑๑	โครงการจัดงานเฉลิมพระชนมพรรษาพระบาทสมเด็จพระปรเมนทรรามาธิบดีศรีสินทรมหาวชิราลงกรณฯ พระวชิรเกล้าเจ้าอยู่หัว ของศูนย์พัฒนาเด็กเล็กเทศบาลเมืองทับกวาง	เพื่อส่งเสริมให้เด็กได้ระลึกและแสดงความกตัญญูกตเวทิต่อบิดาและพระบาทสมเด็จพระเจ้าอยู่หัว	๑ ครั้ง	-	๒๐,๐๐๐	๒๐,๐๐๐	๒๐,๐๐๐	๒๐,๐๐๐	นักเรียนร้อยละ ๘๐ เข้าร่วมกิจกรรมและสำนึกในพระมหากรุณาธิคุณ	นักเรียนสำนึกในพระมหากรุณาธิคุณ	กองการศึกษา (ศพค.ป่าไม้) (ศพค.จิตรรา)

รายละเอียดโครงการพัฒนา
แผนพัฒนาท้องถิ่น (พ.ศ.๒๕๖๑ - ๒๕๖๕)
เทศบาลเมืองทับกวาง

แบบ ผ.๐๒

ก. ยุทธศาสตร์จังหวัด การพัฒนาคุณภาพชีวิตตามแนวปรัชญาเศรษฐกิจพอเพียง

ข. ยุทธศาสตร์การพัฒนาของ อปท. ในเขตจังหวัด การพัฒนาคุณภาพชีวิตตามปรัชญาของเศรษฐกิจพอเพียง

๓ ยุทธศาสตร์การพัฒนาด้านการศึกษา ศาสนา ศิลปวัฒนธรรม จารีตและภูมิปัญญาท้องถิ่น

๓.๑ แผนงาน การศึกษา

ที่	โครงการ	วัตถุประสงค์	เป้าหมาย (ผลผลิตของโครงการ)	งบประมาณและที่มา					ตัวชี้วัด (KPI)	ผลลัพธ์ที่คาดว่าจะได้รับ	หน่วยงานที่รับผิดชอบ
				๒๕๖๑ (บาท)	๒๕๖๒ (บาท)	๒๕๖๓ (บาท)	๒๕๖๔ (บาท)	๒๕๖๕ (บาท)			
๑๒	โครงการจัดงานเฉลิมพระชนมพรรษาพระบาทสมเด็จพระปรเมนทรรามาธิบดีศรีสินทรมหาวชิราลงกรณฯ พระวชิรเกล้าเจ้าอยู่หัว ของโรงเรียนเทศบาลทับกวาง ๑ (สมุทรพร้อม)	เพื่อส่งเสริมให้เด็กได้ระลึกและแสดงความกตัญญูต่อบิดาและพระบาทสมเด็จพระเจ้าอยู่หัว	๑ ครั้ง	-	๒๐,๐๐๐	๒๐,๐๐๐	๒๐,๐๐๐	๒๐,๐๐๐	นักเรียนร้อยละ ๘๐ เข้าร่วมกิจกรรมและสำนึกในพระมหากรุณาธิคุณ	นักเรียนสำนึกในพระมหากรุณาธิคุณ	กองการศึกษา (ร.ร.เทศบาล ๑)
๑๓	โครงการจัดงานเฉลิมพระชนมพรรษาพระบาทสมเด็จพระปรเมนทรรามาธิบดีศรีสินทรมหาวชิราลงกรณฯ พระวชิรเกล้าเจ้าอยู่หัว ของโรงเรียนเทศบาลทับกวาง ๒ (จิตรประไพชาเลต์)	เพื่อส่งเสริมให้เด็กได้ระลึกและแสดงความกตัญญูต่อบิดาและพระบาทสมเด็จพระเจ้าอยู่หัว	๓ ครั้ง	-	๒๐,๐๐๐	๒๐,๐๐๐	๒๐,๐๐๐	๒๐,๐๐๐	นักเรียนร้อยละ ๘๐ เข้าร่วมกิจกรรมและสำนึกในพระมหากรุณาธิคุณ	นักเรียนสำนึกในพระมหากรุณาธิคุณ	กองการศึกษา (ร.ร.เทศบาล ๒)

รายละเอียดโครงการพัฒนา
แผนพัฒนาท้องถิ่น (พ.ศ.๒๕๖๑ - ๒๕๖๕)
เทศบาลเมืองทับกวาง

แบบ ผ.๐๒

ก. ยุทธศาสตร์จังหวัด การพัฒนาคุณภาพชีวิตตามแนวปรัชญาเศรษฐกิจพอเพียง

ข. ยุทธศาสตร์การพัฒนาของ อปท. ในเขตจังหวัด การพัฒนาคุณภาพชีวิตตามปรัชญาของเศรษฐกิจพอเพียง

๓ ยุทธศาสตร์การพัฒนาด้านการศึกษา ศาสนา ศิลปวัฒนธรรม จารีตและภูมิปัญญาท้องถิ่น

๓.๑ แผนงาน การศึกษา

ที่	โครงการ	วัตถุประสงค์	เป้าหมาย (ผลผลิตของโครงการ)	งบประมาณและที่มา					ตัวชี้วัด (KPI)	ผลลัพธ์ที่คาดว่าจะได้รับ	หน่วยงานที่รับผิดชอบ
				๒๕๖๑ (บาท)	๒๕๖๒ (บาท)	๒๕๖๓ (บาท)	๒๕๖๔ (บาท)	๒๕๖๕ (บาท)			
๑๔	โครงการจัดงานวันพ่อแห่งชาติ ของศูนย์พัฒนาเด็กเล็กเทศบาลเมืองทับกวาง	เพื่อส่งเสริมให้เด็กได้ระลึกและแสดงความรักต่อบิดา	๒ แห่ง ศพด.ป่าไผ่ ศพด.จิตรรา	-	๒๐,๐๐๐	๒๐,๐๐๐	๒๐,๐๐๐	๒๐,๐๐๐	ร้อยละ ๙๐ ของเด็กได้แสดงออกซึ่งความรักต่อบิดา ได้ระลึกและแสดงออกซึ่งพระมหากรุณาธิคุณต่อในหลวง	เด็กได้แสดงออกต่อความรักความกตัญญูต่อบิดา เด็กได้แสดงออกซึ่งการระลึกถึงพระมหากรุณาธิคุณต่อในหลวง	กองการศึกษา (ศพด.ป่าไผ่) (ศพด.จิตรรา)
๑๕	โครงการจัดงานวันพ่อแห่งชาติ ของโรงเรียนเทศบาลทับกวาง ๑ (สมุห์พร้อม)	เพื่อส่งเสริมให้เด็กได้ระลึกและแสดงความรักต่อบิดา	๑ ครั้ง (ร.ร.เทศบาล ๑)	-	๑๐,๐๐๐	๑๐,๐๐๐	๑๐,๐๐๐	๑๐,๐๐๐	ร้อยละ ๙๐ ของเด็กได้แสดงออกซึ่งความรักต่อบิดา ได้ระลึกและแสดงออกซึ่งพระมหากรุณาธิคุณต่อในหลวง	เด็กได้แสดงออกต่อความรักความกตัญญูต่อบิดา เด็กได้แสดงออกซึ่งการระลึกถึงพระมหากรุณาธิคุณต่อในหลวง	กองการศึกษา (ร.ร.เทศบาล ๑)

รายละเอียดโครงการพัฒนา
แผนพัฒนาท้องถิ่น (พ.ศ.๒๕๖๑ - ๒๕๖๕)
เทศบาลเมืองทับกวาง

แบบ ผ.๐๒

ก. ยุทธศาสตร์จังหวัด การพัฒนาคุณภาพชีวิตตามแนวปรัชญาเศรษฐกิจพอเพียง

ข. ยุทธศาสตร์การพัฒนาของ อปท. ในเขตจังหวัด การพัฒนาคุณภาพชีวิตตามปรัชญาของเศรษฐกิจพอเพียง

๓ ยุทธศาสตร์การพัฒนาด้านการศึกษา ศาสนา ศิลปวัฒนธรรม จารีตและภูมิปัญญาท้องถิ่น

๓.๑ แผนงาน การศึกษา

ที่	โครงการ	วัตถุประสงค์	เป้าหมาย (ผลผลิตของโครงการ)	งบประมาณและที่มา					ตัวชี้วัด (KPI)	ผลลัพธ์ที่คาดว่าจะได้รับ	หน่วยงานที่รับผิดชอบ
				๒๕๖๑ (บาท)	๒๕๖๒ (บาท)	๒๕๖๓ (บาท)	๒๕๖๔ (บาท)	๒๕๖๕ (บาท)			
๑๖	โครงการจัดงานวันพ่อแห่งชาติ ของโรงเรียนเทศบาลทับกวาง ๒ (จิตรประไพชาเล่ต์)	เพื่อส่งเสริมให้เด็กได้ระลึกและแสดงความรักต่อบิดา	๑ ครั้ง (ร.ร.เทศบาล ๒)	-	๑๐,๐๐๐	๑๐,๐๐๐	๑๐,๐๐๐	๑๐,๐๐๐	ร้อยละ ๙๐ ของเด็กได้แสดงออกซึ่งความรักต่อบิดา ได้ระลึกและแสดงออกซึ่งพระมหากรุณาธิคุณต่อในหลวง	เด็กได้แสดงออกต่อความรักความกตัญญูต่อบิดา เด็กได้แสดงออกซึ่งการระลึกถึงพระมหากรุณาธิคุณต่อในหลวง	กองการศึกษา (ร.ร.เทศบาล ๒)
๑๗	โครงการจัดงานวันแม่แห่งชาติ ของศูนย์พัฒนาเด็กเล็กเทศบาลเมืองทับกวาง	เพื่อส่งเสริมให้เด็กได้ระลึกและแสดงความรักต่อมารดา	๒ แห่ง ศพด.ป่าไผ่ ศพด.จิตรฯ	-	๒๐,๐๐๐	๒๐,๐๐๐	๒๐,๐๐๐	๒๐,๐๐๐	ร้อยละ ๙๐ ของเด็กได้แสดงออกซึ่งความรักต่อมารดา ได้ระลึกและแสดงออกซึ่งพระมหากรุณาธิคุณต่อพระราชินีนาถ	เด็กได้แสดงออกต่อความรัก ความกตัญญูต่อมารดา เด็กได้แสดงออกซึ่งการระลึกถึงพระมหากรุณาธิคุณต่อพระพันปีหลวง	กองการศึกษา (ศพด.ป่าไผ่) (ศพด.จิตรฯ)

รายละเอียดโครงการพัฒนา
แผนพัฒนาท้องถิ่น (พ.ศ.๒๕๖๑ - ๒๕๖๕)
เทศบาลเมืองทับกวาง

แบบ ผ.๐๒

ก. ยุทธศาสตร์จังหวัด การพัฒนาคุณภาพชีวิตตามแนวปรัชญาเศรษฐกิจพอเพียง

ข. ยุทธศาสตร์การพัฒนาของ อปท. ในเขตจังหวัด การพัฒนาคุณภาพชีวิตตามปรัชญาของเศรษฐกิจพอเพียง

๓ ยุทธศาสตร์การพัฒนาด้านการศึกษา ศาสนา ศิลปวัฒนธรรม จารีตและภูมิปัญญาท้องถิ่น

๓.๑ แผนงาน การศึกษา

ที่	โครงการ	วัตถุประสงค์	เป้าหมาย (ผลผลิตของโครงการ)	งบประมาณและที่มา					ตัวชี้วัด (KPI)	ผลลัพธ์ที่คาดว่าจะได้รับ	หน่วยงานที่รับผิดชอบ
				๒๕๖๑ (บาท)	๒๕๖๒ (บาท)	๒๕๖๓ (บาท)	๒๕๖๔ (บาท)	๒๕๖๕ (บาท)			
๑๘	โครงการจัดงานวันแม่แห่งชาติ ของโรงเรียนเทศบาลทับกวาง ๑ (สมุห์พร้อม)	เพื่อส่งเสริมให้เด็กกระสีกและแสดงความกตัญญูกตเวทิต่อมารดา	๑ ครั้ง (ร.ร.เทศบาล ๑)	-	๑๐,๐๐๐	๑๐,๐๐๐	๑๐,๐๐๐	๑๐,๐๐๐	ร้อยละ ๙๐ ของเด็กได้แสดงออกซึ่งความรักต่อมารดา ได้ระลึกและแสดงออกซึ่งพระมหากรุณาธิคุณต่อพระราชินีนาถ	เด็กได้แสดงออกต่อความรัก ความกตัญญูต่อมารดา เด็กได้แสดงออกซึ่งการระลึกถึงพระมหากรุณาธิคุณต่อพระพันปีหลวง	กองการศึกษา (ร.ร.เทศบาล ๑)
๑๙	โครงการจัดงานวันแม่แห่งชาติ ของโรงเรียนเทศบาลทับกวาง ๒ (จิตรประไพชาเล่ต์)	เพื่อส่งเสริมให้เด็กกระสีกและแสดงความกตัญญูกตเวทิต่อมารดา	๑ ครั้ง (ร.ร.เทศบาล ๒)	-	๑๐,๐๐๐	๑๐,๐๐๐	๑๐,๐๐๐	๑๐,๐๐๐	ร้อยละ ๙๐ ของเด็กได้แสดงออกซึ่งความรักต่อมารดา ได้ระลึกและแสดงออกซึ่งพระมหากรุณาธิคุณต่อพระราชินีนาถ	เด็กได้แสดงออกต่อความรัก ความกตัญญูต่อมารดา เด็กได้แสดงออกซึ่งการระลึกถึงพระมหากรุณาธิคุณต่อพระพันปีหลวง	กองการศึกษา (ร.ร.เทศบาล ๒)

รายละเอียดโครงการพัฒนา
แผนพัฒนาท้องถิ่น (พ.ศ.๒๕๖๑ - ๒๕๖๕)
เทศบาลเมืองทับกวาง

แบบ ผ.๐๒

ก. ยุทธศาสตร์จังหวัด การพัฒนาคุณภาพชีวิตตามแนวปรัชญาเศรษฐกิจพอเพียง

ข. ยุทธศาสตร์การพัฒนาของ อปท. ในเขตจังหวัด การพัฒนาคุณภาพชีวิตตามปรัชญาของเศรษฐกิจพอเพียง

๓ ยุทธศาสตร์การพัฒนาด้านการศึกษา ศาสนา ศิลปวัฒนธรรม จารีตและภูมิปัญญาท้องถิ่น

๓.๑ แผนงาน การศึกษา

ที่	โครงการ	วัตถุประสงค์	เป้าหมาย (ผลผลิตของโครงการ)	งบประมาณและที่มา					ตัวชี้วัด (KPI)	ผลลัพธ์ที่คาดว่าจะได้รับ	หน่วยงานที่รับผิดชอบ
				๒๕๖๑ (บาท)	๒๕๖๒ (บาท)	๒๕๖๓ (บาท)	๒๕๖๔ (บาท)	๒๕๖๕ (บาท)			
๒๐	โครงการธนาคารขยะครบวงจร ของเทศบาลทับกวาง ๑ (สมุห์พร้อม)	เพื่อให้นักเรียนมีจิตสำนึกในการคัดแยกขยะ และรักษาสีสิ่งแวดล้อมภายในโรงเรียน เพื่อเน้นการช่วยลดปริมาณขยะและส่งเสริมความรู้แก่นักเรียน	๑ ครั้ง (ร.ร.เทศบาล ๑)	-	๕,๐๐๐	๕,๐๐๐	๕,๐๐๐	๕,๐๐๐	นักเรียน ครู บุคลากร ทาง การศึกษา ชุมชน ร้อยละ ๘๕ มีความพึงพอใจในด้านอาคารสถานที่	โรงเรียนมีอาคารสถานที่ สะอาด ปลอดภัย เอื้ออำนวย ต่อการเรียน การสอน	กองการศึกษา (ร.ร.เทศบาล ๑)
๒๑	โครงการธนาคารขยะครบวงจร ของเทศบาลทับกวาง ๒ (จิตรประไพซาเลต์)	เพื่อให้นักเรียนมีจิตสำนึกในการคัดแยกขยะ และรักษาสีสิ่งแวดล้อมภายในโรงเรียน เพื่อเน้นการช่วยลดปริมาณขยะและส่งเสริมความรู้แก่นักเรียน	๑ ครั้ง (ร.ร.เทศบาล ๒)	-	๕,๐๐๐	๕,๐๐๐	๕,๐๐๐	๕,๐๐๐	นักเรียน ครู บุคลากร ทาง การศึกษา ชุมชน ร้อยละ ๘๕ มีความพึงพอใจใน ด้านอาคาร สถานที่	โรงเรียนมีอาคารสถานที่ สะอาด ปลอดภัย เอื้ออำนวย ต่อการเรียน การสอน	กองการศึกษา (ร.ร.เทศบาล ๒)

รายละเอียดโครงการพัฒนา
แผนพัฒนาท้องถิ่น (พ.ศ.๒๕๖๑ - ๒๕๖๕)
เทศบาลเมืองทับกวาง

แบบ ผ.๐๒

ก. ยุทธศาสตร์จังหวัด การพัฒนาคุณภาพชีวิตตามแนวปรัชญาเศรษฐกิจพอเพียง

ข. ยุทธศาสตร์การพัฒนาของ อปท. ในเขตจังหวัด การพัฒนาคุณภาพชีวิตตามปรัชญาของเศรษฐกิจพอเพียง

๓ ยุทธศาสตร์การพัฒนาด้านการศึกษา ศาสนา ศิลปวัฒนธรรม จารีตและภูมิปัญญาท้องถิ่น

๓.๑ แผนงาน การศึกษา

ที่	โครงการ	วัตถุประสงค์	เป้าหมาย (ผลผลิตของโครงการ)	งบประมาณและที่มา					ตัวชี้วัด (KPI)	ผลลัพธ์ที่คาดว่าจะได้รับ	หน่วยงานที่รับผิดชอบ
				๒๕๖๑ (บาท)	๒๕๖๒ (บาท)	๒๕๖๓ (บาท)	๒๕๖๔ (บาท)	๒๕๖๕ (บาท)			
๒๒	โครงการประชุมคณะกรรมการสถานศึกษาขั้นพื้นฐานกรรมการชุมชนและผู้ปกครองนักเรียน โรงเรียนเทศบาลทับกวาง ๑ (สมุห์พร้อม)	เพื่อให้คณะกรรมการสถานศึกษาขั้นพื้นฐาน กรรมการชุมชน และผู้ปกครองนักเรียน ได้แลกเปลี่ยนความคิดเห็นเกี่ยวกับการพัฒนาโรงเรียนในด้านต่างๆ	๒ ครั้ง (ร.ร.เทศบาล ๑)	-	๑๐,๐๐๐	๑๐,๐๐๐	๑๐,๐๐๐	๑๐,๐๐๐	ผู้เข้าร่วมโครงการร้อยละ ๘๐ มีความพึงพอใจในระดับดี	คณะกรรมการสถานศึกษาขั้นพื้นฐาน กรรมการชุมชนและผู้ปกครองนักเรียน ได้แลกเปลี่ยนความคิดเห็นเพื่อนำไปพัฒนาโรงเรียน	กองการศึกษา (ร.ร.เทศบาล ๑)
๒๓	โครงการปลูกพืชผักสวนครัวของศูนย์พัฒนาเด็กเล็กในสังกัดเทศบาลเมืองทับกวาง	เพื่อส่งเสริมให้เด็กได้รู้จักหลักปรัชญาเศรษฐกิจพอเพียง เพื่อให้เด็กได้รู้จักทักษะการดำรงชีวิต เพื่อให้เด็กได้เกิดความภาคภูมิใจในผลผลิตที่ตัวเองเป็นผู้ลงมือทำ	๒ แห่ง ศพด.ป่าไผ่ ศพด.จิตรรา	-	๘,๐๐๐	๘,๐๐๐	๘,๐๐๐	๘,๐๐๐	เด็กร้อยละ ๙๐ มีความภาคภูมิใจในผลผลิต	เด็กได้เรียนรู้และรู้จักหลักปรัชญาเศรษฐกิจพอเพียง เด็กได้เรียนรู้ทักษะการดำรงชีวิต เด็กเกิดความภาคภูมิใจในผลผลิตที่ตัวเองทำ	กองการศึกษา (ศพด.ป่าไผ่) (ศพด.จิตรรา)

รายละเอียดโครงการพัฒนา
แผนพัฒนาท้องถิ่น (พ.ศ.๒๕๖๑ - ๒๕๖๕)
เทศบาลเมืองทับกวาง

แบบ ผ.๐๒

ก. ยุทธศาสตร์จังหวัด การพัฒนาคุณภาพชีวิตตามแนวปรัชญาเศรษฐกิจพอเพียง

ข. ยุทธศาสตร์การพัฒนาของ อปท. ในเขตจังหวัด การพัฒนาคุณภาพชีวิตตามปรัชญาของเศรษฐกิจพอเพียง

๓ ยุทธศาสตร์การพัฒนาด้านการศึกษา ศาสนา ศิลปวัฒนธรรม จารีตและภูมิปัญญาท้องถิ่น

๓.๑ แผนงาน การศึกษา

ที่	โครงการ	วัตถุประสงค์	เป้าหมาย (ผลผลิตของโครงการ)	งบประมาณและที่มา					ตัวชี้วัด (KPI)	ผลลัพธ์ที่คาดว่าจะได้รับ	หน่วยงานที่รับผิดชอบ
				๒๕๖๑ (บาท)	๒๕๖๒ (บาท)	๒๕๖๓ (บาท)	๒๕๖๔ (บาท)	๒๕๖๕ (บาท)			
๒๔	โครงการปัจฉิมนิเทศ	เพื่อจัดงานปัจฉิมนิเทศสำหรับนักเรียนระดับอนุบาล ๓ และนักเรียนระดับประถมศึกษาปีที่ ๖ เพื่อให้ให้นักเรียนที่กำลังจะจบการศึกษาเล่าเรียนและโรงเรียน	๑ ครั้ง	-	๔๐,๐๐๐	๔๐,๐๐๐	๔๐,๐๐๐	๔๐,๐๐๐	นักเรียนที่กำลังจะจบการศึกษา ร้อยละ ๙๐ เกิดเจตคติที่ดีต่อการศึกษเล่าเรียนและโรงเรียน	นักเรียนที่กำลังจะจบเกิดเจตคติที่ดีต่อการศึกษาเล่าเรียนและโรงเรียน	กองการศึกษา
๒๕	โครงการเปิดโลกการเรียนรู้โรงเรียนเทศบาลทับกวาง ๑ (สมุทรพร้อม)	เพื่อนำนักเรียนไปศึกษาเรียนรู้ จากแหล่งเรียนรู้นอกโรงเรียน	๑ ครั้ง (ร.ร.เทศบาล ๑)	-	๖๕,๐๐๐	๖๕,๐๐๐	๖๕,๐๐๐	๖๕,๐๐๐	นักเรียนร้อยละ ๘๐ ที่เข้าร่วมโครงการ ได้รับความรู้จากแหล่งเรียนรู้นอกโรงเรียน	นักเรียนได้รับความรู้ใหม่จากแหล่งเรียนรู้ที่หลากหลาย	กองการศึกษา (ร.ร.เทศบาล ๑)

รายละเอียดโครงการพัฒนา
แผนพัฒนาท้องถิ่น (พ.ศ.๒๕๖๑ - ๒๕๖๕)
เทศบาลเมืองทับกวาง

แบบ ผ.๐๒

ก. ยุทธศาสตร์จังหวัด การพัฒนาคุณภาพชีวิตตามแนวปรัชญาเศรษฐกิจพอเพียง

ข. ยุทธศาสตร์การพัฒนาของ อปท. ในเขตจังหวัด การพัฒนาคุณภาพชีวิตตามปรัชญาของเศรษฐกิจพอเพียง

๓ ยุทธศาสตร์การพัฒนาด้านการศึกษา ศาสนา ศิลปวัฒนธรรม จารีตและภูมิปัญญาท้องถิ่น

๓.๑ แผนงาน การศึกษา

ที่	โครงการ	วัตถุประสงค์	เป้าหมาย (ผลผลิตของโครงการ)	งบประมาณและที่มา					ตัวชี้วัด (KPI)	ผลลัพธ์ที่คาดว่าจะได้รับ	หน่วยงานที่รับผิดชอบ
				๒๕๖๑ (บาท)	๒๕๖๒ (บาท)	๒๕๖๓ (บาท)	๒๕๖๔ (บาท)	๒๕๖๕ (บาท)			
๒๖	โครงการเปิดโลกการเรียนรู้ โรงเรียนเทศบาลทับกวาง ๒ (จิตระไพศาล)	เพื่อนำนักเรียนไปศึกษา เรียนรู้ จากแหล่งเรียนรู้ นอกโรงเรียน	๑ ครั้ง (ร.ร.เทศบาล ๒)	-	๖๕,๐๐๐	๖๕,๐๐๐	๖๕,๐๐๐	๖๕,๐๐๐	นักเรียนร้อยละ ๘๐ ที่เข้าร่วม โครงการ ได้รับ ความรู้จากแหล่ง เรียนรู้ นอก โรงเรียน	นักเรียนได้รับความรู้ใหม่ จากแหล่งเรียนรู้ที่ หลากหลาย	กองการศึกษา (ร.ร.เทศบาล ๒)
๒๗	โครงการเปิดโลกงานวิชาการ ปฐมวัย ของศูนย์พัฒนาเด็ก เล็กในสังกัดเทศบาลเมืองทับ กวาง	๑. เพื่อเผยแพร่งาน วิชาการด้านการจัด การศึกษาปฐมวัย ๒. เพื่อเป็นการ แลกเปลี่ยนความรู้เรื่อง งานวิชาการของการจัด การศึกษาปฐมวัย ๓. เพื่อเผยแพร่ผลงาน ของเด็กให้ผู้ปกครอง คณะกรรมการผู้ เกี่ยวข้องทราบ	๒ แห่ง ศพด.ป่าไม้ ศพด.จิตรา	-	๕๐,๐๐๐	๕๐,๐๐๐	๕๐,๐๐๐	๕๐,๐๐๐	ผู้เข้าร่วม โครงการมีความ พึงพอใจร้อยละ ๘๐	๑. ได้เผยแพร่งาน วิชาการด้านการจัด การศึกษาปฐมวัย ๒. เกิดการเปลี่ยน ความรู้เรื่องงานวิชาการ ของการจัดการศึกษา ปฐมวัย ๓. ได้เผยแพร่ผลงาน ของเด็กให้ผู้ปกครอง คณะกรรมการผู้ เกี่ยวข้องทราบ	๒ แห่ง ศพด.ป่าไม้ ศพด.จิตรา

รายละเอียดโครงการพัฒนา
แผนพัฒนาท้องถิ่น (พ.ศ.๒๕๖๑ - ๒๕๖๕)
เทศบาลเมืองทับกวาง

แบบ ผ.๐๒

ก. ยุทธศาสตร์จังหวัด การพัฒนาคุณภาพชีวิตตามแนวปรัชญาเศรษฐกิจพอเพียง

ข. ยุทธศาสตร์การพัฒนาของ อปท. ในเขตจังหวัด การพัฒนาคุณภาพชีวิตตามปรัชญาของเศรษฐกิจพอเพียง

๓ ยุทธศาสตร์การพัฒนาด้านการศึกษา ศาสนา ศิลปวัฒนธรรม จารีตและภูมิปัญญาท้องถิ่น

๓.๑ แผนงาน การศึกษา

ที่	โครงการ	วัตถุประสงค์	เป้าหมาย (ผลผลิตของโครงการ)	งบประมาณและที่มา					ตัวชี้วัด (KPI)	ผลลัพธ์ที่คาดว่าจะได้รับ	หน่วยงานที่รับผิดชอบ
				๒๕๖๑ (บาท)	๒๕๖๒ (บาท)	๒๕๖๓ (บาท)	๒๕๖๔ (บาท)	๒๕๖๕ (บาท)			
๒๘	โครงการฝึกอบรมและทัศนศึกษาพนักงานครูเทศบาล บุคลากรทางการศึกษาในสังกัดเทศบาลเมืองทับกวาง	เพื่อส่งเสริมการพัฒนาวิชาการของครูให้มีประสิทธิภาพในการสอน	ครูในสังกัด ๒ ครั้ง	-	๓๐๐,๐๐๐	๓๐๐,๐๐๐	๓๐๐,๐๐๐	๓๐๐,๐๐๐	ผู้เข้าร่วมโครงการมีความพึงพอใจร้อยละ ๘๐	ครูมีประสิทธิภาพในการสอน	กองการศึกษา
๒๙	โครงการภูมิปัญญาท้องถิ่นของศูนย์พัฒนาเด็กเล็กในสังกัดเทศบาลเมืองทับกวาง	เพื่อให้เด็กได้เรียนรู้เกี่ยวกับภูมิปัญญาท้องถิ่น เพื่อเป็นการอนุรักษ์ภูมิปัญญาท้องถิ่นไว้ให้ลูกหลานได้ทราบตลอดไป	๒ แห่ง ศพด.ป่าไผ่ ศพด.จิตรธา	-	๘,๐๐๐	๘,๐๐๐	๘,๐๐๐	๘,๐๐๐	ร้อยละ ๗๐ เด็กให้ความสนใจในกิจกรรม	เด็กได้เรียนรู้และทำกิจกรรมการทำภูมิปัญญาท้องถิ่น เด็กได้เรียนรู้และทำกิจกรรมการทำภูมิปัญญาท้องถิ่น	กองการศึกษา
๓๐	โครงการโรงเรียนส่งเสริมสุขภาพในโรงเรียนเทศบาลเมืองทับกวาง ๑ (สมุห์พร้อม)	นักเรียนได้รับการบริการทางสุขภาพอย่างสม่ำเสมอ นักเรียนรู้จักปฏิบัติตนให้ถูกต้องสุขลักษณะ	ตลอดปี (ร.ร.เทศบาล ๑)	-	๘,๐๐๐	๘,๐๐๐	๘,๐๐๐	๘,๐๐๐	นักเรียนร้อยละ ๘๐ มีสุขภาพร่างกายแข็งแรง	นักเรียนได้รับการบริการทางสุขภาพอย่างสม่ำเสมอ นักเรียนปฏิบัติตนถูกต้องสุขลักษณะ	กองการศึกษา (ร.ร.เทศบาล ๑)

รายละเอียดโครงการพัฒนา
แผนพัฒนาท้องถิ่น (พ.ศ.๒๕๖๑ - ๒๕๖๕)
เทศบาลเมืองทับกวาง

แบบ ผ.๐๒

ก. ยุทธศาสตร์จังหวัด การพัฒนาคุณภาพชีวิตตามแนวปรัชญาเศรษฐกิจพอเพียง

ข. ยุทธศาสตร์การพัฒนาของ อปท. ในเขตจังหวัด การพัฒนาคุณภาพชีวิตตามปรัชญาของเศรษฐกิจพอเพียง

๓ ยุทธศาสตร์การพัฒนาด้านการศึกษา ศาสนา ศิลปวัฒนธรรม จารีตและภูมิปัญญาท้องถิ่น

๓.๑ แผนงาน การศึกษา

ที่	โครงการ	วัตถุประสงค์	เป้าหมาย (ผลผลิตของโครงการ)	งบประมาณและที่มา					ตัวชี้วัด (KPI)	ผลลัพธ์ที่คาดว่าจะได้รับ	หน่วยงานที่รับผิดชอบ
				๒๕๖๑ (บาท)	๒๕๖๒ (บาท)	๒๕๖๓ (บาท)	๒๕๖๔ (บาท)	๒๕๖๕ (บาท)			
๓๑	โครงการโรงเรียนส่งเสริมสุขภาพในโรงเรียนเทศบาลเมืองทับกวาง ๒ (จิตรประไพชาเลต์)	นักเรียนได้รับการบริการทางสุขภาพอย่างสม่ำเสมอ นักเรียนรู้จักปฏิบัติตนให้ถูกต้องสุขลักษณะ	ตลอดปี (ร.ร.เทศบาล ๒)	-	๘,๐๐๐	๘,๐๐๐	๘,๐๐๐	๘,๐๐๐	นักเรียนร้อยละ ๘๐ มีสุขภาพร่างกายแข็งแรง	นักเรียนได้รับการบริการทางสุขภาพอย่างสม่ำเสมอ นักเรียนปฏิบัติตนถูกต้องสุขลักษณะ	กองการศึกษา (ร.ร.เทศบาล ๒)
๓๒	โครงการวันวิทยาสาสตร์ ของโรงเรียนเทศบาลทับกวาง ๑ (สมุทรพร้อม)	เพื่อให้นักเรียนได้เสริมสร้าง พัฒนาทักษะทางด้านวิทยาสาสตร์ และมีเจตคติที่ดีต่อการเรียนวิทยาสาสตร์	๑ ครั้ง (ร.ร.เทศบาล ๑)	-	๑๐,๐๐๐	๑๐,๐๐๐	๑๐,๐๐๐	๑๐,๐๐๐	นักเรียนร้อยละ ๘๐ มีเจตคติที่ดีต่อการเรียนวิทยาสาสตร์	นักเรียนพัฒนาทักษะทางด้านวิทยาสาสตร์และเจตคติที่ดีต่อการเรียนวิทยาสาสตร์	กองการศึกษา (ร.ร.เทศบาล ๑)
๓๓	โครงการวันวิทยาสาสตร์ ของโรงเรียนเทศบาลทับกวาง ๒ (จิตรประไพชาเลต์)	เพื่อให้นักเรียนได้เสริมสร้าง พัฒนาทักษะทางด้านวิทยาสาสตร์ และมีเจตคติที่ดีต่อการเรียนวิทยาสาสตร์	๑ ครั้ง (ร.ร.เทศบาล ๒)	-	๑๐,๐๐๐	๑๐,๐๐๐	๑๐,๐๐๐	๑๐,๐๐๐	นักเรียนร้อยละ ๘๐ มีเจตคติที่ดีต่อการเรียนวิทยาสาสตร์	นักเรียนพัฒนาทักษะทางด้านวิทยาสาสตร์และเจตคติที่ดีต่อการเรียนวิทยาสาสตร์	กองการศึกษา (ร.ร.เทศบาล ๒)
๓๔	โครงการวันไหว้ครู ของโรงเรียนเทศบาลทับกวาง ๑ (สมุทรพร้อม)	เพื่อให้นักเรียนได้แสดงมุทิตาจิตต่อครูผู้ประสิทธิประสาทความรู้	๑ ครั้ง (ร.ร.เทศบาล ๑)	-	๕,๐๐๐	๕,๐๐๐	๕,๐๐๐	๕,๐๐๐	นักเรียนร้อยละ ๙๕ ได้แสดงมุทิตาจิตต่อความรู้	นักเรียนได้แสดงมุทิตาจิตต่อครูผู้ประสิทธิประสาทความรู้	กองการศึกษา (ร.ร.เทศบาล ๑)

รายละเอียดโครงการพัฒนา
แผนพัฒนาท้องถิ่น (พ.ศ.๒๕๖๑ - ๒๕๖๕)
เทศบาลเมืองทับกวาง

แบบ ผ.๐๒

ก. ยุทธศาสตร์จังหวัด การพัฒนาคุณภาพชีวิตตามแนวปรัชญาเศรษฐกิจพอเพียง

ข. ยุทธศาสตร์การพัฒนาของ อปท. ในเขตจังหวัด การพัฒนาคุณภาพชีวิตตามปรัชญาของเศรษฐกิจพอเพียง

๓ ยุทธศาสตร์การพัฒนาด้านการศึกษา ศาสนา ศิลปวัฒนธรรม จารีตและภูมิปัญญาท้องถิ่น

๓.๑ แผนงาน การศึกษา

ที่	โครงการ	วัตถุประสงค์	เป้าหมาย (ผลผลิตของโครงการ)	งบประมาณและที่มา					ตัวชี้วัด (KPI)	ผลลัพธ์ที่คาดว่าจะได้รับ	หน่วยงานที่รับผิดชอบ
				๒๕๖๑ (บาท)	๒๕๖๒ (บาท)	๒๕๖๓ (บาท)	๒๕๖๔ (บาท)	๒๕๖๕ (บาท)			
๓๕	โครงการวันไหว้ครู ของโรงเรียนเทศบาลทับกวาง ๒ (จิตรประไพชาเลต์)	เพื่อให้นักเรียนได้แสดงมุทิตาจิตต่อครูผู้ประสิทธิประสาทความรู้	๑ ครั้ง (ร.ร.เทศบาล ๒)	-	๕,๐๐๐	๕,๐๐๐	๕,๐๐๐	๕,๐๐๐	นักเรียนร้อยละ ๙๕ ได้แสดงมุทิตาจิตต่อครูผู้ประสิทธิประสาทความรู้	นักเรียนได้แสดงมุทิตาจิตครูผู้ประสิทธิประสาทความรู้	กองการศึกษา (ร.ร.เทศบาล ๒)
๓๖	โครงการส่งเสริมคุณธรรม-จริยธรรม ของศูนย์พัฒนาเด็กเล็กในสังกัดเทศบาลเมืองทับกวาง	เพื่อส่งเสริมคุณธรรม-จริยธรรม ของศูนย์พัฒนาเด็กเล็กในสังกัดเทศบาลเมืองทับกวาง	๑ ครั้ง	-	๑๐,๐๐๐	๑๐,๐๐๐	๑๐,๐๐๐	๑๐,๐๐๐	ผู้เข้าร่วมโครงการร้อยละ ๘๐ มีความพึงพอใจในระดับดี	นักเรียนมีคุณธรรมในตนเอง	กองการศึกษา
๓๗	โครงการสายใยรักครอบครัว ของศูนย์พัฒนาเด็กเล็กในสังกัดเทศบาลเมืองทับกวาง	เพื่อสร้างความรัก ความผูกพันและความอบอุ่นของครอบครัว	๒ แห่ง ศพด.ป่าไผ่ ศพด.จิตรฯ	-	๒๐,๐๐๐	๒๐,๐๐๐	๒๐,๐๐๐	๒๐,๐๐๐	ร้อยละ ๙๐ ของผู้ปกครองกับบุตรหลานได้ทำกิจกรรมร่วมกันเกิดความรัก ความผูกพัน	ผู้ปกครองกับบุตรหลานได้ทำกิจกรรมร่วมกันเกิดความรัก ความผูกพัน	๒ แห่ง ศพด.ป่าไผ่ ศพด.จิตรฯ
๓๘	โครงการสายใยรักแห่งครอบครัว ของโรงเรียนเทศบาลทับกวาง ๑ (สมุห์พร้อม)	เพื่อสร้างความรัก ความผูกพันและความอบอุ่นของครอบครัว	๑ ครั้ง (ร.ร.เทศบาล ๑)	-	๑๐,๐๐๐	๑๐,๐๐๐	๑๐,๐๐๐	๑๐,๐๐๐	ร้อยละ ๘๐ ของผู้ปกครองกับบุตรหลานได้ทำกิจกรรมร่วมกันเกิดความรัก ความผูกพัน	นักเรียนมีความสุขและได้รับการพัฒนาทางจิตใจ	กองการศึกษา (ร.ร.เทศบาล ๑)

รายละเอียดโครงการพัฒนา
แผนพัฒนาท้องถิ่น (พ.ศ.๒๕๖๑ - ๒๕๖๕)
เทศบาลเมืองทับกวาง

แบบ ผ.๐๒

ก. ยุทธศาสตร์จังหวัด การพัฒนาคุณภาพชีวิตตามแนวปรัชญาเศรษฐกิจพอเพียง

ข. ยุทธศาสตร์การพัฒนาของ อปท. ในเขตจังหวัด การพัฒนาคุณภาพชีวิตตามปรัชญาของเศรษฐกิจพอเพียง

๓ ยุทธศาสตร์การพัฒนาด้านการศึกษา ศาสนา ศิลปวัฒนธรรม จารีตและภูมิปัญญาท้องถิ่น

๓.๑ แผนงาน การศึกษา

ที่	โครงการ	วัตถุประสงค์	เป้าหมาย (ผลผลิตของโครงการ)	งบประมาณและที่มา					ตัวชี้วัด (KPI)	ผลลัพธ์ที่คาดว่าจะได้รับ	หน่วยงานที่รับผิดชอบ
				๒๕๖๑ (บาท)	๒๕๖๒ (บาท)	๒๕๖๓ (บาท)	๒๕๖๔ (บาท)	๒๕๖๕ (บาท)			
๓๙	โครงการสายใยรักแห่งครอบครัว ของโรงเรียนเทศบาลทับกวาง ๒ (จิตรประไพชาเล่ต์)	เพื่อสร้างความรัก ความผูกพันและความอบอุ่นของครอบครัว	๑ ครั้ง (ร.ร.เทศบาล ๒)	-	๑๐,๐๐๐	๑๐,๐๐๐	๑๐,๐๐๐	๑๐,๐๐๐	ร้อยละ ๘๐ ของผู้ปกครองกับบุตรหลานได้ทำกิจกรรมร่วมกัน เกิดความรัก ความผูกพัน	นักเรียนมีความสุขและได้รับการพัฒนาทางจิตใจ	กองการศึกษา (ร.ร.เทศบาล ๒)
๔๐	เงินอุดหนุนโรงเรียนชุมชนนิคมทับกวางสงเคราะห์ ๑	เพื่อส่งเสริมการศึกษาของโรงเรียนในเขตเทศบาลเมืองทับกวาง	๑. โครงการจัดหาสื่อเทคโนโลยีการเรียนรู้ ๒. โครงการอาหารกลางวัน	-	๒,๔๐๐,๐๐๐	๒,๔๐๐,๐๐๐	๒,๔๐๐,๐๐๐	๒,๔๐๐,๐๐๐	โรงเรียนในเขตเทศบาลฯ มีงบประมาณในการดำเนินงานในด้านต่างๆ ตามวัตถุประสงค์ ร้อยละ ๙๕	โรงเรียนในเขตเทศบาลมีงบประมาณในการดำเนินงานในด้านต่างๆ	กองการศึกษา
๔๑	เงินอุดหนุนโรงเรียนนิคมทับกวางสงเคราะห์ ๒	เพื่อส่งเสริมการศึกษาของโรงเรียนในเขตเทศบาลเมืองทับกวาง	๑. โครงการปรับปรุงโรงอาหาร ๒. โครงการอาหารกลางวัน	-	๘๐๐,๐๐๐	๘๐๐,๐๐๐	๘๐๐,๐๐๐	๘๐๐,๐๐๐	โรงเรียนในเขตเทศบาลฯ มีงบประมาณในการดำเนินงานในด้านต่างๆ ตามวัตถุประสงค์ ร้อยละ ๙๖	โรงเรียนในเขตเทศบาลมีงบประมาณในการดำเนินงานในด้านต่างๆ	กองการศึกษา

รายละเอียดโครงการพัฒนา
แผนพัฒนาท้องถิ่น (พ.ศ.๒๕๖๑ - ๒๕๖๕)
เทศบาลเมืองทับกวาง

แบบ ผ.๐๒

ก. ยุทธศาสตร์จังหวัด การพัฒนาคุณภาพชีวิตตามแนวปรัชญาเศรษฐกิจพอเพียง

ข. ยุทธศาสตร์การพัฒนาของ อปท. ในเขตจังหวัด การพัฒนาคุณภาพชีวิตตามปรัชญาของเศรษฐกิจพอเพียง

๓ ยุทธศาสตร์การพัฒนาด้านการศึกษา ศาสนา ศิลปวัฒนธรรม จารีตและภูมิปัญญาท้องถิ่น

๓.๑ แผนงาน การศึกษา

ที่	โครงการ	วัตถุประสงค์	เป้าหมาย (ผลผลิตของโครงการ)	งบประมาณและที่มา					ตัวชี้วัด (KPI)	ผลลัพธ์ที่คาดว่าจะได้รับ	หน่วยงานที่รับผิดชอบ
				๒๕๖๑ (บาท)	๒๕๖๒ (บาท)	๒๕๖๓ (บาท)	๒๕๖๔ (บาท)	๒๕๖๕ (บาท)			
๔๒	เงินอุดหนุนโรงเรียนบ้านซับบอน	เพื่อส่งเสริมการศึกษาของโรงเรียนในเขตเทศบาลเมืองทับกวาง	๑. โครงการก่อสร้างหลังคาคลุมสนามเด็กเล่น ๒. โครงการอาหารกลางวัน	-	๖๐๐,๐๐๐	๖๐๐,๐๐๐	๖๐๐,๐๐๐	๖๐๐,๐๐๐	โรงเรียนในเขตเทศบาลฯ มีงบประมาณในการดำเนินงานในด้านต่างๆ ตามวัตถุประสงค์ ร้อยละ ๙๕	โรงเรียนในเขตเทศบาลมีงบประมาณในการดำเนินงานในด้านต่างๆ	กองการศึกษา
๔๓	เงินอุดหนุนโรงเรียนบ้านหนองผักบุ้ง	เพื่อส่งเสริมการศึกษาของโรงเรียนในเขตเทศบาลเมืองทับกวาง	๑. โครงการปูพื้นกระเบื้องห้องเรียนและระเบียงอาคารเรียน ๒. โครงการอาหารกลางวัน	-	๖๕๐,๐๐๐	๖๕๐,๐๐๐	๖๕๐,๐๐๐	๖๕๐,๐๐๐	โรงเรียนในเขตเทศบาลฯ มีงบประมาณในการดำเนินงานในด้านต่างๆ ตามวัตถุประสงค์ ร้อยละ ๙๕	โรงเรียนในเขตเทศบาลมีงบประมาณในการดำเนินงานในด้านต่างๆ	กองการศึกษา
๔๔	เงินอุดหนุนโรงเรียนวัดป่าไผ่	เพื่อส่งเสริมการศึกษาของโรงเรียนในเขตเทศบาลเมืองทับกวาง	๑. โครงการจัดซื้อโต๊ะเก้าอี้ห้องประชุม ๒. โครงการอาหารกลางวัน	-	๑,๘๐๐,๐๐๐	๑,๘๐๐,๐๐๐	๑,๘๐๐,๐๐๐	๑,๘๐๐,๐๐๐	โรงเรียนในเขตเทศบาลฯ มีงบประมาณในการดำเนินงานในด้านต่างๆ ตามวัตถุประสงค์ ร้อยละ ๙๕	โรงเรียนในเขตเทศบาลมีงบประมาณในการดำเนินงานในด้านต่างๆ	กองการศึกษา

รายละเอียดโครงการพัฒนา
แผนพัฒนาท้องถิ่น (พ.ศ.๒๕๖๑ - ๒๕๖๕)
เทศบาลเมืองทับกวาง

แบบ ผ.๐๒

ก. ยุทธศาสตร์จังหวัด การพัฒนาคุณภาพชีวิตตามแนวปรัชญาเศรษฐกิจพอเพียง

ข. ยุทธศาสตร์การพัฒนาของ อปท. ในเขตจังหวัด การพัฒนาคุณภาพชีวิตตามปรัชญาของเศรษฐกิจพอเพียง

๓ ยุทธศาสตร์การพัฒนาด้านการศึกษา ศาสนา ศิลปวัฒนธรรม จารีตและภูมิปัญญาท้องถิ่น

๓.๑ แผนงาน การศึกษา

ที่	โครงการ	วัตถุประสงค์	เป้าหมาย (ผลผลิตของโครงการ)	งบประมาณและที่มา					ตัวชี้วัด (KPI)	ผลลัพธ์ที่คาดว่าจะได้รับ	หน่วยงานที่รับผิดชอบ
				๒๕๖๑ (บาท)	๒๕๖๒ (บาท)	๒๕๖๓ (บาท)	๒๕๖๔ (บาท)	๒๕๖๕ (บาท)			
๔๕	เงินอุดหนุนโรงเรียนอนุบาลทับกวาง	เพื่อส่งเสริมการศึกษาของโรงเรียนในเขตเทศบาลเมืองทับกวาง	๑. โครงการปรับปรุงไฟฟ้าระบบเสียง และซ่อมแซมภายในอาคารอเนกประสงค์ ๒. โครงการอาหารกลางวัน	-	๑,๗๐๐,๐๐๐	๑,๗๐๐,๐๐๐	๑,๗๐๐,๐๐๐	๑,๗๐๐,๐๐๐	โรงเรียนในเขตเทศบาลฯ มีงบประมาณในการดำเนินงานในด้านต่างๆ ตามวัตถุประสงค์ ร้อยละ ๙๕	โรงเรียนในเขตเทศบาลมีงบประมาณในการดำเนินงานในด้านต่างๆ	กองการศึกษา
๔๖	โครงการสนับสนุนค่าใช้จ่ายการบริหารสถานศึกษา ของโรงเรียนเทศบาลทับกวาง ๑ (สมุทรพร้อม)	เพื่อส่งเสริมการศึกษาของโรงเรียนในเขตเทศบาลเมืองทับกวาง	๑. ค่าอาหารกลางวัน ๒. ค่าใช้จ่ายในการปรับปรุงหลักสูตรสถานศึกษา ๓. ค่าใช้จ่ายอินเทอร์เน็ตโรงเรียน ๔. ค่าใช้จ่ายในการพัฒนา/ปรับปรุงห้องสมุด ๕. ค่าใช้จ่ายในการพัฒนาแหล่งเรียนรู้ในโรงเรียน ๖. ค่าใช้จ่ายในการรณรงค์การป้องกันยาเสพติดในสถานศึกษา	-	๑,๗๑๐,๐๐๐	๑,๗๕๐,๐๐๐	๑,๗๕๐,๐๐๐	๑,๗๕๐,๐๐๐	โรงเรียนในสังกัดเทศบาลมีงบประมาณในการดำเนินงานในด้านต่างๆ ตามวัตถุประสงค์ ร้อยละ ๙๕	โรงเรียนในเขตเทศบาลมีงบประมาณในการดำเนินงานในด้านต่างๆ	กองการศึกษา

รายละเอียดโครงการพัฒนา
แผนพัฒนาท้องถิ่น (พ.ศ.๒๕๖๑ - ๒๕๖๕)
เทศบาลเมืองทับกวาง

แบบ ผ.๐๒

ก. ยุทธศาสตร์จังหวัด การพัฒนาคุณภาพชีวิตตามแนวปรัชญาเศรษฐกิจพอเพียง

ข. ยุทธศาสตร์การพัฒนาของ อปท. ในเขตจังหวัด การพัฒนาคุณภาพชีวิตตามปรัชญาของเศรษฐกิจพอเพียง

๓ ยุทธศาสตร์การพัฒนาด้านการศึกษา ศาสนา ศิลปวัฒนธรรม จารีตและภูมิปัญญาท้องถิ่น

๓.๑ แผนงาน การศึกษา

ที่	โครงการ	วัตถุประสงค์	เป้าหมาย (ผลผลิตของโครงการ)	งบประมาณและที่มา					ตัวชี้วัด (KPI)	ผลลัพธ์ที่คาดว่าจะได้รับ	หน่วยงานที่รับผิดชอบ
				๒๕๖๑ (บาท)	๒๕๖๒ (บาท)	๒๕๖๓ (บาท)	๒๕๖๔ (บาท)	๒๕๖๕ (บาท)			
			๗. ค่าใช้จ่ายในการส่งเสริมกิจกรรมรักการอ่านในสถานศึกษา อปท. ๘. ค่าจัดการเรียนการสอน (รายหัว) ๙. ค่าหนังสือเรียน ๑๐. ค่าอุปกรณ์การเรียน ๑๑. ค่าเครื่องแบบนักเรียน ๑๒. ค่ากิจกรรมพัฒนาคุณภาพผู้เรียน ๑๓. ค่าปัจจัยพื้นฐานสำหรับนักเรียนยากจน								
๔๗	โครงการสนับสนุนค่าใช้จ่ายการบริหารสถานศึกษา ของโรงเรียนเทศบาลทับกวาง ๒ (จิตรประไพชาเลต์)	เพื่อส่งเสริมการศึกษาของโรงเรียนในเขตเทศบาลเมืองทับกวาง	๑. ค่าอาหารกลางวัน ๒. ค่าใช้จ่ายในการปรับปรุงหลักสูตรสถานศึกษา ๓. ค่าใช้จ่ายอินเทอร์เน็ตโรงเรียน ๔. ค่าใช้จ่ายในการพัฒนา/ปรับปรุงห้องสมุด	-	๑,๔๗๒,๒๐๐	๒,๓๕๘,๘๖๕	๒,๓๕๘,๘๖๕	๒,๓๕๘,๘๖๕	โรงเรียนในสังกัดเทศบาลมีงบประมาณในการดำเนินงานด้านต่างๆ ตามวัตถุประสงค์ ร้อยละ ๙๕	โรงเรียนในเขตเทศบาลมีงบประมาณในการดำเนินงานในด้านต่างๆ	กองการศึกษา

รายละเอียดโครงการพัฒนา
แผนพัฒนาท้องถิ่น (พ.ศ.๒๕๖๑ - ๒๕๖๕)
เทศบาลเมืองทับกวาง

แบบ ผ.๐๒

- ก. ยุทธศาสตร์จังหวัด การพัฒนาคุณภาพชีวิตตามแนวปรัชญาเศรษฐกิจพอเพียง
 ข. ยุทธศาสตร์การพัฒนาของ อปท. ในเขตจังหวัด การพัฒนาคุณภาพชีวิตตามปรัชญาของเศรษฐกิจพอเพียง
 ๓ ยุทธศาสตร์การพัฒนาด้านการศึกษา ศาสนา ศิลปวัฒนธรรม จารีตและภูมิปัญญาท้องถิ่น

๓.๑ แผนงาน การศึกษา

ที่	โครงการ	วัตถุประสงค์	เป้าหมาย (ผลผลิตของโครงการ)	งบประมาณและที่มา					ตัวชี้วัด (KPI)	ผลลัพธ์ที่คาดว่าจะได้รับ	หน่วยงานที่รับผิดชอบ
				๒๕๖๑ (บาท)	๒๕๖๒ (บาท)	๒๕๖๓ (บาท)	๒๕๖๔ (บาท)	๒๕๖๕ (บาท)			
			๕. ค่าใช้จ่ายในการพัฒนาแหล่งเรียนรู้ในโรงเรียน ๖. ค่าใช้จ่ายในการรณรงค์การป้องกันยาเสพติดในสถานศึกษา ๗. ค่าใช้จ่ายในการส่งเสริมกิจกรรมรักการอ่านในสถานศึกษา อปท. ๘. ค่าจัดการเรียนการสอน (รายหัว) ๙. ค่าหนังสือเรียน ๑๐. ค่าอุปกรณ์การเรียน ๑๑. ค่าเครื่องแบบนักเรียน ๑๒. ค่ากิจกรรมพัฒนาคุณภาพผู้เรียน ๑๓. ค่าปัจจัยพื้นฐานสำหรับนักเรียนยากจน								

รายละเอียดโครงการพัฒนา
แผนพัฒนาท้องถิ่น (พ.ศ.๒๕๖๑ - ๒๕๖๕)
เทศบาลเมืองทับกวาง

แบบ ผ.๐๒

ก. ยุทธศาสตร์จังหวัด การพัฒนาคุณภาพชีวิตตามแนวปรัชญาเศรษฐกิจพอเพียง

ข. ยุทธศาสตร์การพัฒนาของ อปท. ในเขตจังหวัด การพัฒนาคุณภาพชีวิตตามปรัชญาของเศรษฐกิจพอเพียง

๓ ยุทธศาสตร์การพัฒนาด้านการศึกษา ศาสนา ศิลปวัฒนธรรม จารีตและภูมิปัญญาท้องถิ่น

๓.๑ แผนงาน การศึกษา

ที่	โครงการ	วัตถุประสงค์	เป้าหมาย (ผลผลิตของโครงการ)	งบประมาณและที่มา					ตัวชี้วัด (KPI)	ผลลัพธ์ที่คาดว่าจะได้รับ	หน่วยงานที่รับผิดชอบ
				๒๕๖๑ (บาท)	๒๕๖๒ (บาท)	๒๕๖๓ (บาท)	๒๕๖๔ (บาท)	๒๕๖๕ (บาท)			
๔๘	โครงการสนับสนุนค่าใช้จ่ายการบริหารสถานศึกษาของศูนย์พัฒนาเด็กเล็กจิตรประไพชาเลต์	เพื่อส่งเสริมการศึกษาของศูนย์พัฒนาเด็กเล็กในสังกัดเทศบาลเมืองทับกวาง	๑. ค่าอาหารกลางวัน ๒. ค่าจัดการเรียนการสอน (รายหัว) ๓. ค่าหนังสือเรียน ๔. ค่าอุปกรณ์การเรียน ๕. ค่าเครื่องแบบนักเรียน ๖. ค่ากิจกรรมพัฒนาผู้เรียน	-	๕๕๕,๘๐๐	๓๐๐,๐๐๐	๓๐๐,๐๐๐	๓๐๐,๐๐๐	ศพด.ในสังกัดเทศบาลมีงบประมาณในการดำเนินงานในด้านต่างๆ ตามวัตถุประสงค์ ร้อยละ ๙๕	โรงเรียนในเขตเทศบาลมีงบประมาณในการดำเนินงานในด้านต่างๆ	กองการศึกษา
๔๙	โครงการสนับสนุนค่าใช้จ่ายการบริหารสถานศึกษาของศูนย์พัฒนาเด็กเล็กป่าไผ่	เพื่อส่งเสริมการศึกษาของศูนย์พัฒนาเด็กเล็กในสังกัดเทศบาลเมืองทับกวาง	๑. ค่าอาหารกลางวัน ๒. ค่าจัดการเรียนการสอน (รายหัว) ๓. ค่าหนังสือเรียน ๔. ค่าอุปกรณ์การเรียน ๕. ค่าเครื่องแบบนักเรียน ๖. ค่ากิจกรรมพัฒนาผู้เรียน	-	๑,๐๙๒,๖๐๐	๑,๑๐๐,๐๐๐	๑,๑๐๐,๐๐๐	๑,๑๕๐,๐๐๐	ศพด.ในสังกัดเทศบาลมีงบประมาณในการดำเนินงานในด้านต่างๆ ตามวัตถุประสงค์ ร้อยละ ๙๖	โรงเรียนในเขตเทศบาลมีงบประมาณในการดำเนินงานในด้านต่างๆ	กองการศึกษา
๕๐	โครงการค่ายภาษาอังกฤษโรงเรียนเทศบาลทับกวาง ๒ (จิตรประไพชาเลต์)	เพื่อจัดกิจกรรมให้เด็กได้ใช้ภาษาอังกฤษ เพื่อให้เด็กได้แสดงออกและรักการใช้ภาษาอังกฤษ	ตลอดทั้งปี	-	๑๐,๐๐๐	๑๐,๐๐๐	๑๐,๐๐๐	๑๐,๐๐๐	ร้อยละ ๙๐ ของเด็กได้เข้าร่วมกิจกรรมและเกิดความรักภาษาอังกฤษ	เด็กได้กิจกรรมที่ส่งเสริมการใช้ภาษาอังกฤษ	กองการศึกษา (ร.ร.เทศบาล ๒)

รายละเอียดโครงการพัฒนา
แผนพัฒนาท้องถิ่น (พ.ศ.๒๕๖๑ - ๒๕๖๕)
เทศบาลเมืองทับกวาง

แบบ ผ.๐๒

ก. ยุทธศาสตร์จังหวัด การพัฒนาคุณภาพชีวิตตามแนวปรัชญาเศรษฐกิจพอเพียง

ข. ยุทธศาสตร์การพัฒนาของ อปท. ในเขตจังหวัด การพัฒนาคุณภาพชีวิตตามปรัชญาของเศรษฐกิจพอเพียง

๓ ยุทธศาสตร์การพัฒนาด้านการศึกษา ศาสนา ศิลปวัฒนธรรม จารีตและภูมิปัญญาท้องถิ่น

๓.๑ แผนงาน การศึกษา

ที่	โครงการ	วัตถุประสงค์	เป้าหมาย (ผลผลิตของโครงการ)	งบประมาณและที่มา					ตัวชี้วัด (KPI)	ผลลัพธ์ที่คาดว่าจะได้รับ	หน่วยงานที่รับผิดชอบ
				๒๕๖๑ (บาท)	๒๕๖๒ (บาท)	๒๕๖๓ (บาท)	๒๕๖๔ (บาท)	๒๕๖๕ (บาท)			
๕๑	โครงการกีฬาภายในโรงเรียนและศูนย์พัฒนาเด็กเล็กในสังกัดเทศบาลเมืองทับกวาง	เพื่อให้เด็กเยาวชนนักเรียน นักศึกษา เกิดความสามัคคีในหมู่คณะและมีสุขภาพพลานามัยที่ดี	นักเรียนในโรงเรียนและศูนย์พัฒนาเด็กเล็กในสังกัด	-	๑๐๐,๐๐๐	๑๐๐,๐๐๐	๑๐๐,๐๐๐	๑๐๐,๐๐๐	นักเรียนมีสุขภาพแข็งแรงตามเกณฑ์มาตรฐาน ร้อยละ ๙๕	เด็กเยาวชน นักเรียน นักศึกษา ได้เล่นกีฬาและออกกำลังกาย	กองการศึกษา
		รวม		-	๑๔,๘๐๕,๖๐๐	๑๕,๔๔๓,๘๖๕	๑๕,๔๔๓,๘๖๕	๑๕,๔๔๓,๘๖๕			
		รวมโครงการ		-	๕๑	๕๑	๕๑	๕๑			

รายละเอียดโครงการพัฒนา
แผนพัฒนาท้องถิ่น (พ.ศ.๒๕๖๑ - ๒๕๖๕)
เทศบาลเมืองทับกวาง

แบบ ผ.๐๒

- ก. ยุทธศาสตร์จังหวัด การพัฒนาคุณภาพชีวิตตามแนวปรัชญาเศรษฐกิจพอเพียง
 ข. ยุทธศาสตร์การพัฒนาของ อปท. ในเขตจังหวัด การพัฒนาคุณภาพชีวิตตามปรัชญาของเศรษฐกิจพอเพียง
 ๓ ยุทธศาสตร์การพัฒนาด้านการศึกษา ศาสนา ศิลปวัฒนธรรม จารีตและภูมิปัญญาท้องถิ่น

๓.๒ แผนงาน การศาสนาวัฒนธรรมและนันทนาการ

ที่	โครงการ	วัตถุประสงค์	เป้าหมาย (ผลผลิตของโครงการ)	งบประมาณและที่มา					ตัวชี้วัด (KPI)	ผลลัพธ์ที่คาดว่าจะได้รับ	หน่วยงานที่รับผิดชอบ
				๒๕๖๑ (บาท)	๒๕๖๒ (บาท)	๒๕๖๓ (บาท)	๒๕๖๔ (บาท)	๒๕๖๕ (บาท)			
๑	โครงการจัดงานวันขึ้นปีใหม่	๑. เพื่ออนุรักษ์และส่งเสริมขนบธรรมเนียมวัฒนธรรมและประเพณีอันดีงาน ๒. เพื่อความเป็นศิริมงคลและเป็นการสร้างขวัญและกำลังใจกับประชาชนในท้องถิ่น ๓. เพื่อความเข้าใจอันดีระหว่างประชาชนในท้องถิ่นและเทศบาลเมืองทับกวาง	ข้าราชการ พ่อค้า ประชาชน ตลอดจนหน่วยงานภาครัฐ และเอกชนในเขตเทศบาลเมืองทับกวาง และพื้นที่ใกล้เคียง เข้าร่วมกิจกรรมอย่างพร้อมเพรียง	-	๑๐๐,๐๐๐	๑๐๐,๐๐๐	๑๐๐,๐๐๐	๑๐๐,๐๐๐	ร้อยละ ๘๐ ของชุมชน	ประชาชนในเขตเทศบาล จำนวน ๓๒ ชุมชน เข้าร่วมโครงการ โดยพร้อมเพรียงกัน	กองการศึกษา
๒	โครงการประเพณีลอยกระทง	๑. เพื่อเป็นการขอขมาแก่พระแม่คงคา ๒. เพื่อให้ประชาชนรักษาขนบธรรมเนียมประเพณี ๓. เพื่อให้รู้ถึงคุณค่าแม่น้ำ ลำคลอง เพื่อให้เกิดความสามัคคี	ข้าราชการ พ่อค้า ประชาชน ตลอดจนหน่วยงานภาครัฐ และเอกชนในเขตเทศบาลเมืองทับกวาง และพื้นที่ใกล้เคียง เข้าร่วมกิจกรรมอย่างพร้อมเพรียง	-	๕๐๐,๐๐๐	๕๐๐,๐๐๐	๕๐๐,๐๐๐	๕๐๐,๐๐๐	ร้อยละ ๘๐ ของชุมชน	ประชาชนในเขตเทศบาลเมืองทับกวาง ได้เข้าร่วมงานประเพณีลอยกระทง โดยร่วมกันอนุรักษ์ขนบธรรมเนียมประเพณีอันดีงานให้เป็นมรดกของชาติไทยสืบไป	กองการศึกษา

รายละเอียดโครงการพัฒนา
แผนพัฒนาท้องถิ่น (พ.ศ.๒๕๖๑ - ๒๕๖๕)
เทศบาลเมืองทับกวาง

แบบ ผ.๐๒

- ก. ยุทธศาสตร์จังหวัด การพัฒนาคุณภาพชีวิตตามแนวปรัชญาเศรษฐกิจพอเพียง
- ข. ยุทธศาสตร์การพัฒนาของ อปท. ในเขตจังหวัด การพัฒนาคุณภาพชีวิตตามปรัชญาของเศรษฐกิจพอเพียง
- ๓ ยุทธศาสตร์การพัฒนาด้านการศึกษา ศาสนา ศิลปวัฒนธรรม จารีตและภูมิปัญญาท้องถิ่น
- ๓.๒ แผนงาน การศาสนาวัฒนธรรมและนันทนาการ

ที่	โครงการ	วัตถุประสงค์	เป้าหมาย (ผลผลิตของโครงการ)	งบประมาณและที่มา					ตัวชี้วัด (KPI)	ผลลัพธ์ที่คาดว่าจะได้รับ	หน่วยงานที่รับผิดชอบ
				๒๕๖๑ (บาท)	๒๕๖๒ (บาท)	๒๕๖๓ (บาท)	๒๕๖๔ (บาท)	๒๕๖๕ (บาท)			
๓	โครงการบรรพชาสามเณรภาคฤดูร้อน	๑. เพื่อให้เด็กและเยาวชนได้ศึกษา พระธรรมวินัยของทางพระพุทธศาสนา ๒. เพื่อเป็นการกล่อมเกลาจิตใจ ของเด็กและเยาวชนให้มีจิตใจที่อ่อนโยนและสุขภาพ ๓. เพื่อให้เด็กและเยาวชนใช้เวลาว่างในการปิดภาคเรียนให้เป็นประโยชน์ ไม่มั่วสุมกับสิ่งเสพติด ๔. เพื่อให้เด็กและเยาวชนได้รู้จักการอยู่ร่วมกันเป็นหมู่คณะ	เด็กและเยาวชนเข้าร่วมโครงการ ๑๒๐ คน	-	๕๐๐,๐๐๐	๕๐๐,๐๐๐	๕๐๐,๐๐๐	๕๐๐,๐๐๐	เข้าร่วมโครงการร้อยละ ๘๐ หรือ ๙๖ คน	เด็กและเยาวชนที่เข้ารับการบรรพชาจะเข้าใจในส่วนของพระพุทธศาสนามากยิ่งขึ้น เด็กและเยาวชนจะประพฤติดีในสิ่งที่ตั้งมเด็กและเยาวชนมีพระพุทธศาสนาเป็นที่พึ่งทางใจ เพื่อให้เด็กและเยาวชนห่างไกลยาเสพติด	กองการศึกษา

รายละเอียดโครงการพัฒนา
แผนพัฒนาท้องถิ่น (พ.ศ.๒๕๖๑ - ๒๕๖๕)
เทศบาลเมืองทับกวาง

แบบ ผ.๐๒

ก. ยุทธศาสตร์จังหวัด การพัฒนาคุณภาพชีวิตตามแนวปรัชญาเศรษฐกิจพอเพียง

ข. ยุทธศาสตร์การพัฒนาของ อปท. ในเขตจังหวัด การพัฒนาคุณภาพชีวิตตามปรัชญาของเศรษฐกิจพอเพียง

๓ ยุทธศาสตร์การพัฒนาด้านการศึกษา ศาสนา ศิลปวัฒนธรรม จารีตและภูมิปัญญาท้องถิ่น

๓.๒ แผนงาน การศาสนาวัฒนธรรมและนันทนาการ

ที่	โครงการ	วัตถุประสงค์	เป้าหมาย (ผลผลิตของโครงการ)	งบประมาณและที่มา					ตัวชี้วัด (KPI)	ผลลัพธ์ที่คาดว่าจะได้รับ	หน่วยงานที่รับผิดชอบ
				๒๕๖๑ (บาท)	๒๕๖๒ (บาท)	๒๕๖๓ (บาท)	๒๕๖๔ (บาท)	๒๕๖๕ (บาท)			
๔	โครงการรณรงค์ขอพรผู้สูงอายุ	๑. เพื่อเป็นการอนุรักษ์ขนบธรรมเนียมประเพณีอันดีงาม ๒. เพื่อให้ประชาชนได้แสดงออกในสิ่งที่ดีงามและเข้าร่วมงานกิจกรรมประเพณีร่วมกัน ๓. เพื่อให้เด็กและเยาวชนได้แสดงออกถึงความกตัญญูทวดต่อผู้ใหญ่และเกิดความสุขสนานปรองดองกัน	ข้าราชการทุกหน่วยงานได้ร่วมกันสร้างน้ำพระพุทธรูปและรดน้ำดำหัวขอพรผู้สูงอายุ ประชาชนในท้องถิ่นเข้าร่วมกิจกรรมโดยพร้อมเพรียงกัน ร่วมอนุรักษ์และสืบสานวัฒนธรรมให้คงอยู่สืบไป	-	๕๐๐,๐๐๐	๕๐๐,๐๐๐	๕๐๐,๐๐๐	๕๐๐,๐๐๐	ร้อยละ ๘๐ ของชุมชน	ฝึกให้เยาวชนและประชาชนเกิดค่านิยมสร้างสรรค์เอกลักษณ์ไทย เป็นการสืบสานและอนุรักษ์วัฒนธรรมประเพณีของไทยให้คงอยู่สืบไป เป็นการแสดงความกตัญญูทวดต่อผู้สูงอายุ	กองการศึกษา
๕	โครงการประเพณีตักบาตรดอกไม้	เพื่ออนุรักษ์และส่งเสริมขนบธรรมเนียม ประเพณี และวัฒนธรรมอันดีงาม เพื่อให้อนุชนรุ่นหลังได้มีโอกาสศึกษา	จัดให้มีขบวนเทียนพระราชทาน ขบวนเทียนพรรษา	-	๑๐๐,๐๐๐	๑๐๐,๐๐๐	๑๐๐,๐๐๐	๑๐๐,๐๐๐	มีประชากรและนักท่องเที่ยวเข้าร่วมงาน	สามารถอนุรักษ์ขนบธรรมเนียมประเพณีและวัฒนธรรมนิยมของท้องถิ่นไว้ได้สืบไป	กองการศึกษา
		รวม		-	๑,๗๐๐,๐๐๐	๑,๗๐๐,๐๐๐	๑,๗๐๐,๐๐๐	๑,๗๐๐,๐๐๐			
		รวมโครงการ		-	๕	๕	๕	๕			

รายละเอียดโครงการพัฒนา
แผนพัฒนาท้องถิ่น (พ.ศ.๒๕๖๑ - ๒๕๖๕)
เทศบาลเมืองทับกวาง

แบบ ผ.๐๒

ก. ยุทธศาสตร์จังหวัด การพัฒนาคุณภาพชีวิตตามแนวปรัชญาเศรษฐกิจพอเพียง

ข. ยุทธศาสตร์การพัฒนาของ อปท. ในเขตจังหวัด การพัฒนาบริหารจัดการทรัพยากรธรรมชาติและสิ่งแวดล้อม

๔ ยุทธศาสตร์การพัฒนาด้านสาธารณสุข และบริหารจัดการทรัพยากรธรรมชาติและสิ่งแวดล้อม

๔.๑ แผนงาน สาธารณสุข

ที่	โครงการ	วัตถุประสงค์	เป้าหมาย (ผลผลิตของโครงการ)	งบประมาณและที่มา					ตัวชี้วัด (KPI)	ผลลัพธ์ที่คาดว่าจะได้รับ	หน่วยงานที่รับผิดชอบ
				๒๕๖๑ (บาท)	๒๕๖๒ (บาท)	๒๕๖๓ (บาท)	๒๕๖๔ (บาท)	๒๕๖๕ (บาท)			
๑	โครงการการมีส่วนร่วมในการอนุรักษ์ธรรมชาติและสิ่งแวดล้อม	เพื่อให้ประชาชนมีส่วนร่วมในการอนุรักษ์ธรรมชาติและสิ่งแวดล้อม	๑ ครั้ง/ปี	-	๑๐๐,๐๐๐	๑๐๐,๐๐๐	๑๐๐,๐๐๐	๑๐๐,๐๐๐	ประชาชนร้อยละ ๗๐ ที่เข้าร่วมกิจกรรม	ประชาชนมีส่วนร่วมในการอนุรักษ์ธรรมชาติและสิ่งแวดล้อม	กองสาธารณสุข
๒	โครงการรณรงค์รักษาความสะอาด	เพื่อให้ประชาชนในเขตเทศบาล มีส่วนร่วมในการรักษาความสะอาดและมีความเป็นระเบียบเรียบร้อย	๒ ครั้ง/ปี	-	๑๐๐,๐๐๐	๑๐๐,๐๐๐	๑๐๐,๐๐๐	๑๐๐,๐๐๐	ประชาชนร้อยละ ๘๐ เข้าร่วมกิจกรรม	ประชาชนในเขตเทศบาลมีส่วนร่วมในการรักษาความสะอาดและมีความเป็นระเบียบเรียบร้อย	กองสาธารณสุข
๓	โครงการรณรงค์คัดแยกขยะ	เพื่อให้ประชาชนในเขตเทศบาล มีการคัดแยกขยะ	๑ ครั้ง/ปี	-	๒๐๐,๐๐๐	๒๐๐,๐๐๐	๒๐๐,๐๐๐	๒๐๐,๐๐๐	ร้อยละ ๖๐ ที่เข้าร่วมโครงการ	ประชาชนในเขตเทศบาลมีการคัดแยกขยะ	กองสาธารณสุข
๔	โครงการอาหารสะอาด รสชาติอร่อย	เพื่อส่งเสริมให้ร้านอาหารผ่านข้อกำหนดมาตรฐานสุขาภิบาลอาหาร	๑ ครั้ง/ปี	-	๒๐,๐๐๐	๒๐,๐๐๐	๒๐,๐๐๐	๒๐,๐๐๐	ร้อยละ ๓๐ ที่เข้าร่วมโครงการ	ร้านอาหารผ่านข้อกำหนดมาตรฐานสุขาภิบาลอาหาร	กองสาธารณสุข

รายละเอียดโครงการพัฒนา
แผนพัฒนาท้องถิ่น (พ.ศ.๒๕๖๑ - ๒๕๖๕)
เทศบาลเมืองทับกวาง

แบบ ผ.๐๒

ก. ยุทธศาสตร์จังหวัด การพัฒนาคุณภาพชีวิตตามแนวปรัชญาเศรษฐกิจพอเพียง

ข. ยุทธศาสตร์การพัฒนาของ อปท. ในเขตจังหวัด การพัฒนาบริหารจัดการทรัพยากรธรรมชาติและสิ่งแวดล้อม

๔ ยุทธศาสตร์การพัฒนาด้านสาธารณสุข และบริหารจัดการทรัพยากรธรรมชาติและสิ่งแวดล้อม

๔.๑ แผนงาน สาธารณสุข

ที่	โครงการ	วัตถุประสงค์	เป้าหมาย (ผลผลิตของโครงการ)	งบประมาณและที่มา					ตัวชี้วัด (KPI)	ผลลัพธ์ที่คาดว่าจะได้รับ	หน่วยงานที่รับผิดชอบ
				๒๕๖๑ (บาท)	๒๕๖๒ (บาท)	๒๕๖๓ (บาท)	๒๕๖๔ (บาท)	๒๕๖๕ (บาท)			
๕	โครงการตรวจสอบปนเปื้อนในอาหาร	เพื่อเป็นการเฝ้าระวังสารปนเปื้อนในอาหารและปลอดภัยของผู้บริโภค	๑ ครั้ง/ปี	-	๒๐,๐๐๐	๒๐,๐๐๐	๒๐,๐๐๐	๒๐,๐๐๐	ร้อยละ ๘๐ ของจำนวนแผงลอยจำหน่ายอาหารปราศจากสารปนเปื้อน	ประชาชนได้บริโภคอาหารที่ปลอดภัยปนเปื้อน	กองสาธารณสุขฯ
๖	เงินบำรุงศูนย์บริการสาธารณสุขเทศบาลเมืองทับกวาง	เพื่อการสาธารณสุขและการบริหารจัดการของศูนย์บริการสาธารณสุขเทศบาลเมืองทับกวาง	๑ ครั้ง/ปี	-	๑,๒๖๘,๕๔๘	๘๐๐,๐๐๐	๘๐๐,๐๐๐	๘๐๐,๐๐๐	จำนวนประชาชนผู้มารับบริการ ร้อยละ ๘๐ มีความพึงพอใจ	ประชาชนได้รับการตรวจสอบสุขภาพอย่างทั่วถึง	กองสาธารณสุขฯ
๗	โครงการอบรมความรู้และทัศนศึกษาดูงานด้านสุขาภิบาลอาหาร	เพื่อให้ความรู้ด้านสุขาภิบาลอาหารแก่ผู้ประกอบการ	๑ ครั้ง/ปี	-	๑๐๐,๐๐๐	๑๕๐,๐๐๐	๑๕๐,๐๐๐	๑๕๐,๐๐๐	ผู้ประกอบการด้านอาหาร ร้อยละ ๗๐ ผ่านการอบรมหลักสูตรการสุขาภิบาล	ผู้ประกอบการด้านอาหารมีความรู้ด้านสุขาภิบาลอาหาร	กองสาธารณสุขฯ
๘	โครงการลดการปล่อยก๊าซเรือนกระจกของเทศบาลเมืองทับกวาง	เพื่อให้พนักงาน/พนักงานเทศบาลเมืองทับกวางสามารถคำนวณคาร์บอนฟุตพริ้นท์และจัดทำรายงานเทศบาลเมืองได้	๑ ครั้ง/ปี	-	๑๐๐,๐๐๐	๑๐๐,๐๐๐	๑๐๐,๐๐๐	๑๐๐,๐๐๐	ร้อยละ ๘๐ ของผู้ที่เข้าร่วมกิจกรรม	พนักงาน/ พนักงานจ้างเทศบาลเมืองทับกวาง ที่ผ่านการอบรมสามารถคำนวณคาร์บอนฟุตพริ้นท์และจัดทำรายงานได้	กองสาธารณสุขฯ

รายละเอียดโครงการพัฒนา
แผนพัฒนาท้องถิ่น (พ.ศ.๒๕๖๑ - ๒๕๖๕)
เทศบาลเมืองทับกวาง

แบบ ผ.๐๒

ก. ยุทธศาสตร์จังหวัด การพัฒนาคุณภาพชีวิตตามแนวปรัชญาเศรษฐกิจพอเพียง

ข. ยุทธศาสตร์การพัฒนาของ อปท. ในเขตจังหวัด การพัฒนาบริหารจัดการทรัพยากรธรรมชาติและสิ่งแวดล้อม

๔ ยุทธศาสตร์การพัฒนาด้านสาธารณสุข และบริหารจัดการทรัพยากรธรรมชาติและสิ่งแวดล้อม

๔.๑ แผนงาน สาธารณสุข

ที่	โครงการ	วัตถุประสงค์	เป้าหมาย (ผลผลิตของโครงการ)	งบประมาณและที่มา					ตัวชี้วัด (KPI)	ผลลัพธ์ที่คาดว่าจะได้รับ	หน่วยงานที่รับผิดชอบ
				๒๕๖๑ (บาท)	๒๕๖๒ (บาท)	๒๕๖๓ (บาท)	๒๕๖๔ (บาท)	๒๕๖๕ (บาท)			
๙	โครงการอาสาสมัครท้องถิ่นรักโลก (อถล.)	เพื่อสร้างกลุ่มเครือข่ายช่วยปกป้องและรักษาสิ่งแวดล้อม	๑ ครั้ง/ปี	-	๑๐๐,๐๐๐	๑๐๐,๐๐๐	๑๐๐,๐๐๐	๑๐๐,๐๐๐	ร้อยละ ๘๐ ของผู้ที่เข้าร่วมกิจกรรม	มีกลุ่มเครือข่ายช่วยปกป้องและรักษาสิ่งแวดล้อม	กองสาธารณสุขฯ
๑๐	โครงการชุมชนปลอดถังขยะ	เพื่อให้ชุมชนที่เข้าร่วมโครงการฯ มีถนนปลอดถังขยะ	๑ ครั้ง/ปี	-	๒๐๐,๐๐๐	๒๐๐,๐๐๐	๒๐๐,๐๐๐	๒๐๐,๐๐๐	ร้อยละ ๖๐ ที่เข้าร่วมโครงการ	ชุมชนที่เข้าร่วมโครงการฯ มีถนนปลอดถังขยะ	กองสาธารณสุขฯ
๑๑	โครงการอนุรักษ์พันธุกรรมพืชอันเนื่องมาจากพระราชดำริ สมเด็จพระเทพรัตนราชสุดาฯ สยามบรมราชกุมารี	เพื่อให้เข้าร่วมโครงการมีความรู้ในอนุรักษ์ทรัพยากรในพื้นที่เทศบาลเมืองทับกวาง	๑ ครั้ง/ปี	-	๒๐๐,๐๐๐	๒๐๐,๐๐๐	๒๐๐,๐๐๐	๒๐๐,๐๐๐	ร้อยละ ๘๐ ของผู้เข้าร่วมโครงการมีความรู้ในการอนุรักษ์ทรัพยากรในพื้นที่เทศบาล	ผู้เข้าร่วมโครงการมีความรู้ในการอนุรักษ์ทรัพยากรในพื้นที่เทศบาลเมืองทับกวาง	กองสาธารณสุขฯ
๑๒	โครงการสำรวจและจัดทำฐานข้อมูลแหล่งทรัพยากรและโบราณคดีในเขตเทศบาลเมืองทับกวาง	เพื่อให้มีการสำรวจและจัดทำฐานข้อมูลแหล่งทรัพยากรและโบราณคดีในเขตเทศบาลเมืองทับกวาง	๑ ครั้ง/ปี	-	๕๐,๐๐๐	๕๐,๐๐๐	๕๐,๐๐๐	๕๐,๐๐๐	ร้อยละ ๗๐ ของผู้ที่เข้าร่วมกิจกรรม	เทศบาลเมืองทับกวาง มีการสำรวจและจัดทำฐานข้อมูลแหล่งทรัพยากรและโบราณคดีในเขตเทศบาลเมืองทับกวาง	กองสาธารณสุขฯ

รายละเอียดโครงการพัฒนา
แผนพัฒนาท้องถิ่น (พ.ศ.๒๕๖๑ - ๒๕๖๕)
เทศบาลเมืองทับกวาง

แบบ ผ.๐๒

- ก. ยุทธศาสตร์จังหวัด การพัฒนาคุณภาพชีวิตตามแนวปรัชญาเศรษฐกิจพอเพียง
 ข. ยุทธศาสตร์การพัฒนาของ อปท. ในเขตจังหวัด การพัฒนาบริหารจัดการทรัพยากรธรรมชาติและสิ่งแวดล้อม
 ๔ ยุทธศาสตร์การพัฒนาด้านสาธารณสุข และบริหารจัดการทรัพยากรธรรมชาติและสิ่งแวดล้อม

๔.๑ แผนงาน สาธารณสุข

ที่	โครงการ	วัตถุประสงค์	เป้าหมาย (ผลผลิตของโครงการ)	งบประมาณและที่มา					ตัวชี้วัด (KPI)	ผลลัพธ์ที่คาดว่าจะได้รับ	หน่วยงานที่รับผิดชอบ
				๒๕๖๑ (บาท)	๒๕๖๒ (บาท)	๒๕๖๓ (บาท)	๒๕๖๔ (บาท)	๒๕๖๕ (บาท)			
๑๓	โครงการเพิ่มประสิทธิภาพการบริหารจัดการทรัพยากรในเขตเทศบาลเมืองทับกวาง	ประชุมคณะกรรมการเพื่อกำหนดแนวทางการขับเคลื่อน/ติดตามผลการดำเนินงาน	๑ ครั้ง/ปี	-	๒๐,๐๐๐	๒๐,๐๐๐	๒๐,๐๐๐	๒๐,๐๐๐	ร้อยละ ๗๐ ของผู้เข้าร่วมกิจกรรม	คณะกรรมการมีการกำหนดแนวทางการขับเคลื่อน / ติดตามผลการดำเนินงาน	กองสาธารณสุข
๑๔	โครงการป้องกันปัญหาโรคไข้เลือดออกและโรคไข้ปวดข้อยุงลาย	เพื่อให้ประชาชนและจิตอาสาพัฒนาสุขภาพชุมชนในเขตเทศบาลเมืองทับกวาง มีส่วนร่วมในการสำรวจและทำลายแหล่งเพาะพันธุ์ยุงลายและลดปัญหาการแพร่ระบาดของโรคไข้เลือดออกและโรคที่เกิดจากยุงลาย	๔ ครั้ง/ปี	-	๘๐,๐๐๐	๘๐,๐๐๐	๘๐,๐๐๐	๘๐,๐๐๐	ค่าความชุกของลูกน้ำยุงลายในชุมชน (HI) ไม่เกินร้อยละ ๑๐	ประชาชนและจิตอาสาพัฒนาสุขภาพชุมชนในเขตเทศบาลเมืองทับกวาง มีส่วนร่วมในการกำจัดลูกน้ำยุงลายและลดปัญหาการแพร่ระบาดของโรคไข้เลือดออกและโรคไข้ปวดข้อยุงลาย	กองสาธารณสุข

รายละเอียดโครงการพัฒนา
แผนพัฒนาท้องถิ่น (พ.ศ.๒๕๖๑ - ๒๕๖๕)
เทศบาลเมืองทับกวาง

แบบ ผ.๐๒

- ก. ยุทธศาสตร์จังหวัด การพัฒนาคุณภาพชีวิตตามแนวปรัชญาเศรษฐกิจพอเพียง
- ข. ยุทธศาสตร์การพัฒนาของ อปท. ในเขตจังหวัด การพัฒนาบริหารจัดการทรัพยากรธรรมชาติและสิ่งแวดล้อม
- ๔ ยุทธศาสตร์การพัฒนาด้านสาธารณสุข และบริหารจัดการทรัพยากรธรรมชาติและสิ่งแวดล้อม

๔.๑ แผนงาน สาธารณสุข

ที่	โครงการ	วัตถุประสงค์	เป้าหมาย (ผลผลิตของโครงการ)	งบประมาณและที่มา					ตัวชี้วัด (KPI)	ผลลัพธ์ที่คาดว่าจะได้รับ	หน่วยงานที่รับผิดชอบ
				๒๕๖๑ (บาท)	๒๕๖๒ (บาท)	๒๕๖๓ (บาท)	๒๕๖๔ (บาท)	๒๕๖๕ (บาท)			
๑๕	โครงการรณรงค์ป้องกันและแก้ไขปัญหาโรคติดต่อ	เพื่อให้จิตอาสาพัฒนาสุขภาพชุมชนในเขตเทศบาลเมืองทับกวาง มีความรู้ ความเข้าใจ ในการส่งเสริมสุขภาพและป้องกันโรคและสามารถดูแลเฝ้าระวังและควบคุมโรคติดต่อต่างๆ ในชุมชนได้ เพื่อกระตุ้นให้เกิดแรงจูงใจในการปรับเปลี่ยนพฤติกรรม การป้องกันโรค	๑ ครั้ง/ปี	-	๓๐,๐๐๐	๓๐,๐๐๐	๓๐,๐๐๐	๓๐,๐๐๐	ร้อยละ ๙๐ ของจิตอาสาพัฒนาสุขภาพชุมชนในเขตเทศบาลเมืองทับกวางที่เข้าร่วมโครงการฯ จำนวนประชาชนในเขตเทศบาลเทศบาลเมืองทับกวางอย่างน้อยร้อยละ ๘๐ ที่ไม่เกิดโรคติดต่อที่สำคัญทั่วไป	จิตอาสาพัฒนาสุขภาพชุมชนในเขตเทศบาลเมืองทับกวาง มีความรู้ความเข้าใจในการส่งเสริมสุขภาพและป้องกันโรคและสามารถดูแลเฝ้าระวังและควบคุมโรคติดต่อต่างๆ ในชุมชนได้ ประชาชนในเขตเทศบาลเมืองทับกวางไม่เกิดอันตรายต่อการเกิดโรคติดต่อทั่วไป	กองสาธารณสุขฯ
๑๖	โครงการนำผู้เสพยาเสพติดเข้าระบบการบำบัดรักษา	เพื่อให้ผู้เสพยาเสพติดได้รับการบำบัด	๑ ครั้ง/ปี	-	๑๕๐,๐๐๐	๑๕๐,๐๐๐	๑๕๐,๐๐๐	๑๕๐,๐๐๐	ร้อยละ ๗๐ ของจำนวนผู้เสพยาเสพติดผ่านการบำบัดรักษา	ผู้เสพยาเสพติดได้รับการบำบัดรักษา	กองสาธารณสุขฯ

รายละเอียดโครงการพัฒนา
แผนพัฒนาท้องถิ่น (พ.ศ.๒๕๖๑ - ๒๕๖๕)
เทศบาลเมืองทับกวาง

แบบ ผ.๐๒

ก. ยุทธศาสตร์จังหวัด การพัฒนาคุณภาพชีวิตตามแนวปรัชญาเศรษฐกิจพอเพียง

ข. ยุทธศาสตร์การพัฒนาของ อปท. ในเขตจังหวัด การพัฒนาบริหารจัดการทรัพยากรธรรมชาติและสิ่งแวดล้อม

๔ ยุทธศาสตร์การพัฒนาด้านสาธารณสุข และบริหารจัดการทรัพยากรธรรมชาติและสิ่งแวดล้อม

๔.๑ แผนงาน สาธารณสุข

ที่	โครงการ	วัตถุประสงค์	เป้าหมาย (ผลผลิตของโครงการ)	งบประมาณและที่มา					ตัวชี้วัด (KPI)	ผลลัพธ์ที่คาดว่าจะได้รับ	หน่วยงานที่รับผิดชอบ
				๒๕๖๑ (บาท)	๒๕๖๒ (บาท)	๒๕๖๓ (บาท)	๒๕๖๔ (บาท)	๒๕๖๕ (บาท)			
๑๗	โครงการติดตามช่วยเหลือพัฒนาผู้ผ่านการบำบัดรักษา	เพื่อให้ผู้ผ่านการบำบัดรักษามีคุณภาพชีวิตที่ดี	๑ ครั้ง/ปี	-	๕๐,๐๐๐	๕๐,๐๐๐	๕๐,๐๐๐	๕๐,๐๐๐	ร้อยละ ๗๐ ของผู้เสพที่ผ่านการบำบัดรักษามีคุณภาพชีวิตที่ดี	ผู้เสพยาเสพติดได้รับการบำบัดรักษา	กองสาธารณสุข
๑๘	โครงการพัฒนางานสาธารณสุขมูลฐานเชิงรุกโดยจิตอาสาพัฒนาสุขภาพชุมชนในเขตเทศบาลเมืองทับกวาง	เพื่อพัฒนาความรู้และศักยภาพ ในการปฏิบัติงานด้านสาธารณสุขมูลฐานให้แก่จิตอาสาพัฒนาสุขภาพ ในเขตเทศบาลเมืองทับกวาง	๑ ครั้ง/ปี	-	๑,๒๐๐,๐๐๐	๑,๒๐๐,๐๐๐	๑,๒๐๐,๐๐๐	๑,๒๐๐,๐๐๐	ผลคะแนนแบบทดสอบความรู้ (หลังการอบรม) พบว่าจิตอาสาพัฒนาสุขภาพชุมชน มีคะแนนผ่านเกณฑ์ ๘๕ ของคะแนนเต็ม	จิตอาสาพัฒนาสุขภาพชุมชนในเขตเทศบาลเมืองทับกวาง ได้รับความรู้และการพัฒนาศักยภาพ เพื่อนำมาปรับใช้ด้านการพัฒนางานสาธารณสุขมูลฐานในพื้นที่	กองสาธารณสุข

รายละเอียดโครงการพัฒนา
แผนพัฒนาท้องถิ่น (พ.ศ.๒๕๖๑ - ๒๕๖๕)
เทศบาลเมืองทับกวาง

แบบ ผ.๐๒

ก. ยุทธศาสตร์จังหวัด การพัฒนาคุณภาพชีวิตตามแนวปรัชญาเศรษฐกิจพอเพียง

ข. ยุทธศาสตร์การพัฒนาของ อปท. ในเขตจังหวัด การพัฒนาบริหารจัดการทรัพยากรธรรมชาติและสิ่งแวดล้อม

๔ ยุทธศาสตร์การพัฒนาด้านสาธารณสุข และบริหารจัดการทรัพยากรธรรมชาติและสิ่งแวดล้อม

๔.๑ แผนงาน สาธารณสุข

ที่	โครงการ	วัตถุประสงค์	เป้าหมาย (ผลผลิตของโครงการ)	งบประมาณและที่มา					ตัวชี้วัด (KPI)	ผลลัพธ์ที่คาดว่าจะได้รับ	หน่วยงานที่รับผิดชอบ	
				๒๕๖๑ (บาท)	๒๕๖๒ (บาท)	๒๕๖๓ (บาท)	๒๕๖๔ (บาท)	๒๕๖๕ (บาท)				
๑๙	โครงการรณรงค์ป้องกันโรค ขาดสารไอโอดีน	เพื่อส่งเสริมความรู้ทักษะ และพัฒนาศักยภาพ ให้กับจิตอาสาพัฒนา สุขภาพชุมชน และครูใน สถานศึกษาสังกัดเทศบาล เมืองทับกวาง เรื่องโรค ขาดสารไอโอดีน การ ป้องกันและการตรวจ คุณภาพเกลือบริโภค	๑ ครั้ง/ปี	-	๒๐,๐๐๐	๒๐,๐๐๐	๒๐,๐๐๐	๒๐,๐๐๐	๒๐,๐๐๐	ผลคะแนน แบบทดสอบ ความรู้ (หลัง การอบรม) พบว่าจิตอาสา พัฒนาสุขภาพ ชุมชน และครู มี คะแนนผ่าน เกณฑ์ ๘๕ ของ คะแนนเต็ม	จิตอาสาพัฒนาสุขภาพ ชุมชน และครูใน สถานศึกษาสังกัด เทศบาลเมืองทับกวาง สามารถนำความรู้ ทักษะ เรื่องโรคขาดสาร ไอโอดีน การป้องกัน การตรวจคุณภาพเกลือ บริโภคไปใช้ในพื้นที่และ สถานศึกษา	กอง สาธารณสุขฯ
๒๐	โครงการพระราชดำริ ด้าน สาธารณสุขในเขตเทศบาล เมืองทับกวาง	เพื่อขับเคลื่อนโครงการ พระราชดำริ ด้าน สาธารณสุข ตามสภาพ ปัญหาและบริบทของ ชุมชน เพื่อให้ประชาชนมี ความรู้ความสามารถด้าน สาธารณสุขในการดูแล ตนเอง ครอบครัวและ ชุมชนให้มีสุขภาพดี	๓ โครงการ/ ชุมชน (ดำเนินการ ๓ ชุมชน)	-	๖๐,๐๐๐	๖๐,๐๐๐	๖๐,๐๐๐	๖๐,๐๐๐	ร้อยละ ๘๐ ของ กลุ่มเป้าหมายใน โครงการเข้าร่วม กิจกรรมใน โครงการ พระราชดำริ ด้านสาธารณสุข จากผลการ สังเกตการณ์การ เข้าร่วม กิจกรรม/การ ซักถามคำถาม พบผู้เข้าร่วม โครงการให้	ประชาชนเกิด กระบวนการคิด และ วิเคราะห์ปัญหาด้าน สาธารณสุขร่วมกัน และ มีความรู้ ความสามารถ ด้านสาธารณสุขในการ ดูแลตนเอง ครอบครัว และชุมชนให้มีสุขภาพดี ตามแนวทางโครงการ พระราชดำริด้าน สาธารณสุข	กอง สาธารณสุขฯ	

รายละเอียดโครงการพัฒนา
แผนพัฒนาท้องถิ่น (พ.ศ.๒๕๖๑ - ๒๕๖๕)
เทศบาลเมืองทับกวาง

แบบ ผ.๐๒

ก. ยุทธศาสตร์จังหวัด การพัฒนาคุณภาพชีวิตตามแนวปรัชญาเศรษฐกิจพอเพียง

ข. ยุทธศาสตร์การพัฒนาของ อปท. ในเขตจังหวัด การพัฒนาบริหารจัดการทรัพยากรธรรมชาติและสิ่งแวดล้อม

๔ ยุทธศาสตร์การพัฒนาด้านสาธารณสุข และบริหารจัดการทรัพยากรธรรมชาติและสิ่งแวดล้อม

๔.๑ แผนงาน สาธารณสุข

ที่	โครงการ	วัตถุประสงค์	เป้าหมาย (ผลผลิตของโครงการ)	งบประมาณและที่มา					ตัวชี้วัด (KPI)	ผลลัพธ์ที่คาดว่าจะได้รับ	หน่วยงานที่รับผิดชอบ
				๒๕๖๑ (บาท)	๒๕๖๒ (บาท)	๒๕๖๓ (บาท)	๒๕๖๔ (บาท)	๒๕๖๕ (บาท)			
๒๑	โครงการป้องกันโรคระบาดสัตว์	เพื่อป้องกันการเกิดโรคระบาดสัตว์	๑ ครั้ง/ปี	-	๓๐,๐๐๐	๓๐,๐๐๐	๓๐,๐๐๐	๓๐,๐๐๐	ร้อยละ ๙๐ สัตว์ในเขต ทม.ทับกวางไม่เกิดโรคระบาดสัตว์	ไม่เกิดโรคระบาดในสัตว์ในเขตเทศบาลฯ	กองสาธารณสุขฯ
๒๒	โครงการรณรงค์ควบคุมและป้องกันโรคพิษสุนัขบ้า	เพื่อป้องกันโรคพิษสุนัขบ้า	๑ ครั้ง/ปี	-	๘๐,๐๐๐	๘๐,๐๐๐	๘๐,๐๐๐	๘๐,๐๐๐	จำนวนร้อยละ ๑๐๐ สัตว์ในเขต ทม.ทับกวาง ไม่เกิดโรคพิษสุนัขบ้า	ไม่เกิดโรคพิษสุนัขบ้า ในเขต ทม.ทับกวาง	กองสาธารณสุขฯ
๒๓	โครงการปศุสัตว์เคลื่อนที่เฉลิมพระเกียรติเนื่องในโอกาสสมหามงคลเฉลิมพระชนมพรรษา พระบาทสมเด็จพระเจ้าอยู่หัว	เพื่อให้สุนัข/แมว จรจัดในเขต ทม.ทับกวาง ได้รับการทำหมันลดปัญหาสุนัข/แมวจรจัด	๑ ครั้ง/ปี	-	๑๐๐,๐๐๐	๑๐๐,๐๐๐	๑๐๐,๐๐๐	๑๐๐,๐๐๐	ร้อยละ ๘๐ ของสุนัข/แมวจรจัดในเขต ทม.ทับกวาง ได้รับการทำหมัน	สุนัข/แมว จรจัด ในเขต ทม.ทับกวางได้รับการทำหมัน	กองสาธารณสุขฯ
๒๔	โครงการสำรวจข้อมูลจำนวนสัตว์และขึ้นทะเบียนสัตว์ตามโครงการสัตว์ปลอดโรค คนปลอดภัย จากโรคพิษสุนัขบ้า ตามพระปณิธาน ศ.ดร.สมเด็จพระเจ้าลูกเธอเจ้าฟ้าจุฬาภรณวลัยลักษณ์อัครราชกุมารี	เพื่อทราบข้อมูลจำนวนสัตว์และขึ้นทะเบียนสัตว์ตามโครงการสัตว์ปลอดโรค คนปลอดภัย จากโรคพิษสุนัขบ้า ตามพระปณิธาน ศ.ดร.สมเด็จพระเจ้าลูกเธอเจ้าฟ้าจุฬาภรณวลัยลักษณ์อัครราชกุมารี	๒ ครั้ง/ปี		๕๖,๐๐๐	๕๖,๐๐๐	๕๖,๐๐๐	๕๖,๐๐๐	ร้อยละ ๑๐๐ ของสัตว์ในเขตเทศบาลเมืองทับกวางได้ขึ้นทะเบียนสัตว์ตามโครงการฯ	สุนัขและแมวในเขตเทศบาลเมืองทับกวางไม่น้อยกว่า ๙,๒๔๐ ตัว ได้รับการสำรวจและขึ้นทะเบียนสัตว์ ๒ ครั้งต่อปี	กองสาธารณสุขฯ

รายละเอียดโครงการพัฒนา
แผนพัฒนาท้องถิ่น (พ.ศ.๒๕๖๑ - ๒๕๖๕)
เทศบาลเมืองทับกวาง

แบบ ผ.๐๒

ก. ยุทธศาสตร์จังหวัด การพัฒนาคุณภาพชีวิตตามแนวปรัชญาเศรษฐกิจพอเพียง

ข. ยุทธศาสตร์การพัฒนาของ อปท. ในเขตจังหวัด การพัฒนาบริหารจัดการทรัพยากรธรรมชาติและสิ่งแวดล้อม

๔ ยุทธศาสตร์การพัฒนาด้านสาธารณสุข และบริหารจัดการทรัพยากรธรรมชาติและสิ่งแวดล้อม

๔.๑ แผนงาน สาธารณสุข

ที่	โครงการ	วัตถุประสงค์	เป้าหมาย (ผลผลิตของโครงการ)	งบประมาณและที่มา					ตัวชี้วัด (KPI)	ผลลัพธ์ที่คาดว่าจะได้รับ	หน่วยงานที่รับผิดชอบ
				๒๕๖๑ (บาท)	๒๕๖๒ (บาท)	๒๕๖๓ (บาท)	๒๕๖๔ (บาท)	๒๕๖๕ (บาท)			
๒๕	โครงการสัตว์ปลอดโรค คนปลอดภัย จากโรคพิษสุนัขบ้า ตามพระปณิธาน ศ.ดร.สมเด็จพระเจ้าลูกเธอเจ้าฟ้าจุฬาภรณวลัยลักษณ์อัครราชกุมารี	เพื่อให้สุนัข/แมว ในเขตเทศบาลเมืองทับกวาง ได้รับการฉีดวัคซีนป้องกันโรค	๑ ครั้ง/ปี	-	๒๘๐,๐๐๐	๒๘๐,๐๐๐	๒๘๐,๐๐๐	๒๘๐,๐๐๐	ร้อยละ ๑๐๐ ของสุนัข/แมว ในเขตเทศบาลเมืองทับกวาง ได้รับการฉีดวัคซีนป้องกันและควบคุมพิษสุนัขบ้า ตามโครงการสัตว์ปลอดโรค คนปลอดภัย จากโรคพิษสุนัขบ้า ตามพระปณิธาน ศ.ดร.พระเจ้าลูกเธอเจ้าฟ้าจุฬาภรณวลัยลักษณ์	กองสาธารณสุขฯ	
๒๖	โครงการก่อสร้างสถานที่พักพิงสุนัขและแมว ตามโครงการสัตว์ปลอดโรคคนปลอดภัยจากโรคพิษสุนัขบ้า ตามพระปณิธาน ศ.ดร.สมเด็จพระเจ้าลูกเธอเจ้าฟ้าจุฬาภรณวลัยลักษณ์อัครราชกุมารี	เพื่อให้สุนัข/แมวจรจัด ในเขตเทศบาลเมืองทับกวางมีสถานที่พักพิง และลดปัญหาสุนัข/แมวจรจัด	๑ ครั้ง/ปี จำนวน ๖ หลังๆละ ๒,๗๒๐,๐๐๐ บาท	-	-	๘,๑๖๐,๐๐๐	๒,๗๒๐,๐๐๐	๕,๔๔๐,๐๐๐	ร้อยละ ๘๐ ของสุนัข/แมวจรจัด ในเขตเทศบาลเมืองทับกวางมีสถานที่พักพิง	กองสาธารณสุขฯ	

รายละเอียดโครงการพัฒนา
แผนพัฒนาท้องถิ่น (พ.ศ.๒๕๖๑ - ๒๕๖๕)
เทศบาลเมืองทับกวาง

แบบ ผ.๐๒

ก. ยุทธศาสตร์จังหวัด การพัฒนาคุณภาพชีวิตตามแนวปรัชญาเศรษฐกิจพอเพียง

ข. ยุทธศาสตร์การพัฒนาของ อปท. ในเขตจังหวัด การพัฒนาบริหารจัดการทรัพยากรธรรมชาติและสิ่งแวดล้อม

๔ ยุทธศาสตร์การพัฒนาด้านสาธารณสุข และบริหารจัดการทรัพยากรธรรมชาติและสิ่งแวดล้อม

๔.๑ แผนงาน สาธารณสุข

ที่	โครงการ	วัตถุประสงค์	เป้าหมาย (ผลผลิตของโครงการ)	งบประมาณและที่มา					ตัวชี้วัด (KPI)	ผลลัพธ์ที่คาดว่าจะได้รับ	หน่วยงานที่รับผิดชอบ
				๒๕๖๑ (บาท)	๒๕๖๒ (บาท)	๒๕๖๓ (บาท)	๒๕๖๔ (บาท)	๒๕๖๕ (บาท)			
๒๗	โครงการก่อสร้างอาคารพยาบาลสัตว์	เพื่อให้สุนัข/แมวจรจัดในเขตเทศบาลเมืองทับกวางได้รับการทำหมัน ลดปัญหาสุนัข/แมวจรจัด	จำนวน ๑ หลัง	-	-	๑,๕๐๐,๐๐๐	-	-	ร้อยละ ๘๐ ของสุนัข/แมวจรจัดในเขตเทศบาลเมืองทับกวางได้รับการทำหมัน	สุนัข/แมวจรจัดในเขตเทศบาลเมืองทับกวางได้รับการทำหมัน	กองสาธารณสุขฯ
๒๘	โครงการก่อสร้างอาคารที่พักคนงาน	เพื่อให้คนงานมีที่พัก	จำนวน ๑ หลัง	-	-	๕๐๐,๐๐๐	-	-	การก่อสร้างที่ได้มาตรฐาน	คนงานมีที่พัก	กองสาธารณสุขฯ
๒๙	โครงการก่อสร้างถนนลูกรัง	เพื่อสะดวกในการเคลื่อนย้ายสัตว์	ขนาดกว้าง ๘ เมตร ยาว ๕๐๐ เมตร หนา ๐.๑๕ เมตร	-	-	๓๐๐,๐๐๐	-	-	การก่อสร้างที่ได้มาตรฐาน	สะดวกในการเคลื่อนย้ายสัตว์	กองสาธารณสุขฯ
๓๐	โครงการก่อสร้างรั้วลวดหนาม	เพื่อป้องกันสุนัข/แมวออกนอกบริเวณสถานที่พักพิง	ยาว ๗๖๐ เมตร	-	-	๗๖๐,๐๐๐	-	-	การก่อสร้างที่ได้มาตรฐาน	ป้องกันสุนัข/แมวออกนอกบริเวณสถานที่พักพิง	กองสาธารณสุขฯ
๓๑	โครงการก่อสร้างอาคารเก็บอาหารสัตว์	เพื่อมีที่เก็บอาหารสำหรับสุนัข/แมว	จำนวน ๑ หลัง	-	-	-	๑,๐๐๐,๐๐๐	-	การก่อสร้างที่ได้มาตรฐาน	มีที่เก็บอาหารสำหรับสุนัข/แมว	กองสาธารณสุขฯ
๓๒	โครงการจัดซื้ออาหารสำเร็จรูปสำหรับเลี้ยงสุนัข/แมวจรจัด	เพื่อสุนัข/แมวได้กินอาหารอย่างทั่วถึง	สถานพักพิงสุนัข/แมวจรจัด	-	-	๒,๕๐๐,๐๐๐	๒,๕๐๐,๐๐๐	๒,๕๐๐,๐๐๐	สุนัข/แมวจรจัดมีอาหารกินอย่างทั่วถึง	สุนัข/แมวจรจัดมีอาหารกินอย่างทั่วถึง	กองสาธารณสุขฯ

รายละเอียดโครงการพัฒนา
แผนพัฒนาท้องถิ่น (พ.ศ.๒๕๖๑ - ๒๕๖๕)
เทศบาลเมืองทับกวาง

แบบ ผ.๐๒

ก. ยุทธศาสตร์จังหวัด การพัฒนาคุณภาพชีวิตตามแนวปรัชญาเศรษฐกิจพอเพียง

ข. ยุทธศาสตร์การพัฒนาของ อปท. ในเขตจังหวัด การพัฒนาบริหารจัดการทรัพยากรธรรมชาติและสิ่งแวดล้อม

๔ ยุทธศาสตร์การพัฒนาด้านสาธารณสุข และบริหารจัดการทรัพยากรธรรมชาติและสิ่งแวดล้อม

๔.๑ แผนงาน สาธารณสุข

ที่	โครงการ	วัตถุประสงค์	เป้าหมาย (ผลผลิตของโครงการ)	งบประมาณและที่มา					ตัวชี้วัด (KPI)	ผลลัพธ์ที่คาดว่าจะได้รับ	หน่วยงานที่รับผิดชอบ
				๒๕๖๑ (บาท)	๒๕๖๒ (บาท)	๒๕๖๓ (บาท)	๒๕๖๔ (บาท)	๒๕๖๕ (บาท)			
๓๓	เงินอุดหนุนสำหรับการดำเนินงานตามแนวทางโครงการพระราชดำริด้านสาธารณสุข	เพื่อเป็นค่าสนับสนุนดำเนินงานตามแนวโครงการพระราชดำริด้านสาธารณสุขให้แก่ชุมชนในเขตเทศบาลเมืองทับกวาง	๑ ครั้ง/ปี	-	๖๔๐,๐๐๐	๖๔๐,๐๐๐	๖๔๐,๐๐๐	๖๔๐,๐๐๐	ร้อยละ ๙๐ ของชุมชนในเขตเทศบาลเมืองทับกวางเข้าร่วมดำเนินงานตามแนวทางโครงการพระราชดำริด้านสาธารณสุข	ผู้นำชุมชนและประชาชนในเขตเทศบาลเมืองทับกวาง เกิดกระบวนคิดและวิเคราะห์ปัญหา ร่วมกันในการพัฒนางานตามแนวทางโครงการพระราชดำริด้านสาธารณสุข	กองสาธารณสุขฯ
		รวม		-	๕,๒๕๔,๕๔๘	๑๘,๕๕๖,๐๐๐	๑๑,๐๕๖,๐๐๐	๑๒,๗๗๖,๐๐๐			
		รวมโครงการ		-	๒๖	๓๒	๒๙	๒๘			

รายละเอียดโครงการพัฒนา
แผนพัฒนาท้องถิ่น (พ.ศ.๒๕๖๑ - ๒๕๖๕)
เทศบาลเมืองทับกวาง

แบบ ผ.๐๒

- ก. ยุทธศาสตร์จังหวัด การพัฒนาคุณภาพชีวิตตามแนวปรัชญาเศรษฐกิจพอเพียง
 ข. ยุทธศาสตร์การพัฒนาของ อปท. ในเขตจังหวัด การพัฒนาบริหารจัดการทรัพยากรธรรมชาติและสิ่งแวดล้อม
 ๔ ยุทธศาสตร์การพัฒนาด้านสาธารณสุข และบริหารจัดการทรัพยากรธรรมชาติและสิ่งแวดล้อม

๔.๒ แผนงาน สร้างความเข้มแข็งของชุมชน

ที่	โครงการ	วัตถุประสงค์	เป้าหมาย (ผลผลิตของโครงการ)	งบประมาณและที่มา					ตัวชี้วัด (KPI)	ผลลัพธ์ที่คาดว่าจะได้รับ	หน่วยงานที่รับผิดชอบ
				๒๕๖๑ (บาท)	๒๕๖๒ (บาท)	๒๕๖๓ (บาท)	๒๕๖๔ (บาท)	๒๕๖๕ (บาท)			
๑	เงินอุดหนุนการดำเนินงานโครงการบูรณาการงบประมาณในการป้องกันและแก้ไขปัญหาเสพติด	เพื่อเป็นการเฝ้าระวังการแพร่ระบาดของยาเสพติดในชุมชน	ประชาชนในเขตเทศบาลเมืองทับกวาง	-	๒๐๐,๐๐๐	๒๐๐,๐๐๐	๒๐๐,๐๐๐	๒๐๐,๐๐๐	มีการขับเคลื่อนการดำเนินการป้องกันและแก้ไขปัญหาเสพติดตามนโยบายรัฐบาล	มีการเฝ้าระวังการแพร่ระบาดของยาเสพติด	กองสาธารณสุข
๒	เงินอุดหนุนการดำเนินงานโครงการสนับสนุนการป้องกันและแก้ไขปัญหาเสพติดเพื่อสร้างความเข้มแข็งในระดับหมู่บ้าน/ชุมชนตำบลทับกวาง	เพื่อเป็นการเฝ้าระวังการแพร่ระบาดของยาเสพติดในชุมชน	ประชาชนในเขตเทศบาลเมืองทับกวาง	-	๕๒๐,๐๐๐	๕๒๐,๐๐๐	๕๒๐,๐๐๐	๕๒๐,๐๐๐	มีการขับเคลื่อนการดำเนินการป้องกันและแก้ไขปัญหาเสพติดตามนโยบายของรัฐบาล	มีการเฝ้าระวังการแพร่ระบาดของยาเสพติด	กองสาธารณสุข
๓	เงินอุดหนุนการดำเนินงานป้องกันและแก้ไขปัญหาเสพติดของชุมชน	เพื่อสนับสนุนให้หน่วยงานรัฐ/เอกชนมีการดำเนินงานป้องกันและแก้ไขปัญหาเสพติด	ประชาชนในเขตเทศบาลเมืองทับกวาง	-	๔๖๙,๐๐๐	๔๖๙,๐๐๐	๔๖๙,๐๐๐	๔๖๙,๐๐๐	๓๒ ชุมชน มีการจัดทำโครงการป้องกันและแก้ไขปัญหาเสพติด	ชุมชนมีการดำเนินงานป้องกันและแก้ไขปัญหาเสพติด	กองสาธารณสุข
๔	โครงการรณรงค์ป้องกันแก้ไขปัญหายาเสพติด	เพื่อให้ประชาชน เยาวชนมีส่วนร่วมในการป้องกันแก้ไขปัญหายาเสพติด	๑ ครั้ง/ปี	-	๘๐,๐๐๐	๘๐,๐๐๐	๘๐,๐๐๐	๘๐,๐๐๐	ร้อยละ ๘๐ ของประชาชน เยาวชนที่ได้เข้าร่วมโครงการ	ประชาชน เยาวชนมีส่วนร่วม ในการป้องกันแก้ไขปัญหายาเสพติด	กองสาธารณสุข

รายละเอียดโครงการพัฒนา
แผนพัฒนาท้องถิ่น (พ.ศ.๒๕๖๑ - ๒๕๖๕)
เทศบาลเมืองทับกวาง

แบบ ผ.๐๒

- ก. ยุทธศาสตร์จังหวัด การพัฒนาคุณภาพชีวิตตามแนวปรัชญาเศรษฐกิจพอเพียง
 ข. ยุทธศาสตร์การพัฒนาของ อปท. ในเขตจังหวัด การพัฒนาบริหารจัดการทรัพยากรธรรมชาติและสิ่งแวดล้อม
 ๔ ยุทธศาสตร์การพัฒนาด้านสาธารณสุข และบริหารจัดการทรัพยากรธรรมชาติและสิ่งแวดล้อม

๔.๒ แผนงาน สร้างความเข้มแข็งของชุมชน

ที่	โครงการ	วัตถุประสงค์	เป้าหมาย (ผลผลิตของโครงการ)	งบประมาณและที่มา					ตัวชี้วัด (KPI)	ผลลัพธ์ที่คาดว่าจะได้รับ	หน่วยงานที่รับผิดชอบ
				๒๕๖๑ (บาท)	๒๕๖๒ (บาท)	๒๕๖๓ (บาท)	๒๕๖๔ (บาท)	๒๕๖๕ (บาท)			
๕	โครงการรวมพลังชุมชนเข้มแข็งเอาชนะยาเสพติด	เพื่อให้ผู้นำชุมชนทราบบทบาทหน้าที่ของตนเองและมีส่วนร่วมในการป้องกันแก้ไขปัญหายาเสพติด	๑ ครั้ง/ปี	-	๑๐๐,๐๐๐	๑๐๐,๐๐๐	๑๐๐,๐๐๐	๑๐๐,๐๐๐	ร้อยละ ๘๐ ของผู้นำชุมชนที่เข้าร่วมโครงการ	ผู้นำชุมชนทราบบทบาทหน้าที่ของตนเองและมีส่วนร่วมในการป้องกันและแก้ไขปัญหายาเสพติด	กองสาธารณสุขฯ
๖	โครงการป้องกันและแก้ไขปัญหายาเสพติดของศูนย์ประสานงานป้องกันและแก้ไขปัญหายาเสพติดเทศบาลเมืองทับกวาง	เพื่อให้มีข้อมูลสถานการณ์ยาเสพติดในเขตเทศบาลเมืองทับกวาง	ตลอดปี	-	๓๐,๐๐๐	๓๐,๐๐๐	๓๐,๐๐๐	๓๐,๐๐๐	มีฐานข้อมูลสถานการณ์ยาเสพติด	มีฐานข้อมูลสถานการณ์ยาเสพติด	กองสาธารณสุขฯ
รวม				-	๑,๓๙๙,๐๐๐	๑,๓๙๙,๐๐๐	๑,๓๙๙,๐๐๐	๑,๓๙๙,๐๐๐			
รวมโครงการ				-	๖	๖	๖	๖			

รายละเอียดโครงการพัฒนา
แผนพัฒนาท้องถิ่น (พ.ศ.๒๕๖๑ - ๒๕๖๕)
เทศบาลเมืองทับกวาง

แบบ ผ.๐๒

- ก. ยุทธศาสตร์จังหวัด การพัฒนาคุณภาพชีวิตตามแนวปรัชญาเศรษฐกิจพอเพียง
ข. ยุทธศาสตร์การพัฒนาของ อปท. ในเขตจังหวัด การพัฒนาองค์กรและบุคลากรภาครัฐสู่การบริหาร

๕ ยุทธศาสตร์การพัฒนาตำบลเสริมสร้างธรรมาภิบาลและการบริหารจัดการบ้านเมืองที่ดี

๕.๑ แผนงาน บริหารงานทั่วไป

ที่	โครงการ	วัตถุประสงค์	เป้าหมาย (ผลผลิตของโครงการ)	งบประมาณและที่มา					ตัวชี้วัด (KPI)	ผลลัพธ์ที่คาดว่าจะได้รับ	หน่วยงานที่รับผิดชอบ
				๒๕๖๑ (บาท)	๒๕๖๒ (บาท)	๒๕๖๓ (บาท)	๒๕๖๔ (บาท)	๒๕๖๕ (บาท)			
๑	โครงการให้ความรู้แก่ประชาชนตาม พรบ.ข้อมูลข่าวสารของราชการ พ.ศ. ๒๕๔๐	เพื่อให้ความรู้ในการเข้าถึงข้อมูลข่าวสารจากหน่วยงานราชการกับประชาชน	๑ ครั้ง	-	๔๐,๐๐๐	๔๐,๐๐๐	๔๐,๐๐๐	๔๐,๐๐๐	หน่วยงานที่ได้รับ	ประชาชนรับรู้ถึงสิทธิการเข้าถึงข้อมูลของทางราชการมากยิ่งขึ้น	กองวิชาการและแผนงาน (งานบริการและเผยแพร่วิชาการ)
๒	โครงการรณรงค์การปลูกฝังจิตสำนึกเพื่อต่อต้านการทุจริต	เพื่อให้เด็ก เยาวชนและประชาชนตระหนักถึงการต่อต้านการทุจริต	๑ ครั้ง	-	๑๕๐,๐๐๐	๑๕๐,๐๐๐	๑๕๐,๐๐๐	๑๕๐,๐๐๐	ร้อยละ ๘๐ ของผู้เข้าร่วม	เด็ก เยาวชน และประชาชนตระหนักถึงการต่อต้านการทุจริต	กองวิชาการและแผนงาน (งานบริการและเผยแพร่วิชาการ)
๓	โครงการพัฒนาบุคลากรของเทศบาล	เพื่อเพิ่มพูนความรู้และประสบการณ์ในด้านต่างๆ ให้แก่ คณะผู้บริหาร สมาชิกสภาเทศบาล พนักงานเทศบาล ลูกจ้างประจำ และพนักงานจ้าง	๑ ครั้ง	-	๑,๐๐๐,๐๐๐	๑,๐๐๐,๐๐๐	๑,๐๐๐,๐๐๐	๑,๐๐๐,๐๐๐	ผู้เข้าร่วมกิจกรรมร้อยละ ๘๐	คณะผู้บริหาร สมาชิกสภาเทศบาล พนักงานเทศบาล ลูกจ้างประจำ และพนักงานจ้างมีความรู้และทักษะในการปฏิบัติงานและมีความสามัคคีต่อเพื่อนร่วมงาน	สำนักปลัด

รายละเอียดโครงการพัฒนา
แผนพัฒนาท้องถิ่น (พ.ศ.๒๕๖๑ - ๒๕๖๕)
เทศบาลเมืองทับกวาง

แบบ ผ.๐๒

- ก. ยุทธศาสตร์จังหวัด การพัฒนาคุณภาพชีวิตตามแนวปรัชญาเศรษฐกิจพอเพียง
ข. ยุทธศาสตร์การพัฒนาของ อปท. ในเขตจังหวัด การพัฒนาองค์กรและบุคลากรภาครัฐสู่การบริหาร

๕ ยุทธศาสตร์การพัฒนาดำเนินสร้างธรรมาภิบาลและการบริหารจัดการบ้านเมืองที่ดี

๕.๑ แผนงาน บริหารงานทั่วไป

ที่	โครงการ	วัตถุประสงค์	เป้าหมาย (ผลผลิตของโครงการ)	งบประมาณและที่มา					ตัวชี้วัด (KPI)	ผลลัพธ์ที่คาดว่าจะได้รับ	หน่วยงานที่รับผิดชอบ
				๒๕๖๑ (บาท)	๒๕๖๒ (บาท)	๒๕๖๓ (บาท)	๒๕๖๔ (บาท)	๒๕๖๕ (บาท)			
๔	โครงการอบรมคุณธรรมและจริยธรรมพนักงานและลูกจ้าง	เพื่อให้คณะผู้บริหาร สมาชิกสภาเทศบาล พนักงานเทศบาล ลูกจ้างประจำ และพนักงานจ้าง มีความรู้ความเข้าใจ กรอบความคิดหลัก คุณธรรมและจริยธรรม	๑ ครั้ง	-	๑๐๐,๐๐๐	๑๐๐,๐๐๐	๑๐๐,๐๐๐	๑๐๐,๐๐๐	ผู้เข้าร่วมกิจกรรมร้อยละ ๘๐	คณะผู้บริหาร สมาชิกสภาเทศบาล พนักงานเทศบาล ลูกจ้างประจำ และพนักงานจ้าง มีคุณธรรมและจริยธรรมในการปฏิบัติงาน	สำนักปลัด
๕	โครงการจัดงานวันเทศบาล	เพื่อให้พนักงานและลูกจ้าง ระลึกถึงความสำคัญและความเป็นมาของเทศบาลและเกิดความรัก ความสามัคคี	๑ ครั้ง	-	๕๐,๐๐๐	๕๐,๐๐๐	๕๐,๐๐๐	๕๐,๐๐๐	ผู้เข้าร่วมกิจกรรมร้อยละ ๘๐	พนักงานเทศบาลและลูกจ้าง ตลอดจนผู้บริหารระลึกถึงความสำคัญ	สำนักปลัด

รายละเอียดโครงการพัฒนา
แผนพัฒนาท้องถิ่น (พ.ศ.๒๕๖๑ - ๒๕๖๕)
เทศบาลเมืองทับกวาง

แบบ ผ.๐๒

- ก. ยุทธศาสตร์จังหวัด การพัฒนาคุณภาพชีวิตตามแนวปรัชญาเศรษฐกิจพอเพียง
ข. ยุทธศาสตร์การพัฒนาของ อปท. ในเขตจังหวัด การพัฒนาองค์กรและบุคลากรภาครัฐสู่การบริหาร
๕ ยุทธศาสตร์การพัฒนาดำเนินสร้างธรรมาภิบาลและการบริหารจัดการบ้านเมืองที่ดี

๕.๑ แผนงาน บริหารงานทั่วไป

ที่	โครงการ	วัตถุประสงค์	เป้าหมาย (ผลผลิตของโครงการ)	งบประมาณและที่มา					ตัวชี้วัด (KPI)	ผลลัพธ์ที่คาดว่าจะได้รับ	หน่วยงานที่รับผิดชอบ
				๒๕๖๑ (บาท)	๒๕๖๒ (บาท)	๒๕๖๓ (บาท)	๒๕๖๔ (บาท)	๒๕๖๕ (บาท)			
๖	โครงการงานวันรัฐพิธี	เพื่อเป็นการแสดงความจงรักภักดีต่อสถาบันพระมหากษัตริย์และให้ประชาชนในท้องถิ่นมีส่วนร่วมในการประกอบพระราชพิธี	๑.โครงการวันปิยมหาราช ๒.โครงการงานเฉลิมพระชนมพรรษาพระบาทสมเด็จพระเจ้าอยู่หัว ๓.โครงการวันเฉลิมพระชนมพรรษาสมเด็จพระนางเจ้าสุทิดา พัชรสุธาพิมลลักษณ พระบรมราชินี ๔.โครงการงาน ๑๒ สิงหาคม วันเฉลิมพระชนมพรรษา สมเด็จพระเจ้าสรีริกิติ์ พระบรมราชินีนาถ ในรัชกาลที่ ๙ ๕.โครงการวันที่ ๑๓ ตุลาคม วันคล้ายวันสวรรคต พระบาทสมเด็จพระปรเมนทรมหาอานันทมหิดลวชิราลงกรณ บรมนาถบพิตร วันชาติ และวันพ่อแห่งชาติ	-	๓,๕๐๐,๐๐๐	๓,๕๐๐,๐๐๐	๓,๕๐๐,๐๐๐	๓,๕๐๐,๐๐๐	ผู้เข้าร่วมกิจกรรม ร้อยละ ๖๐	ประชาชนได้มีส่วนร่วมในการแสดงความจงรักภักดีต่อสถาบันพระมหากษัตริย์	สำนักปลัด

รายละเอียดโครงการพัฒนา
แผนพัฒนาท้องถิ่น (พ.ศ.๒๕๖๑ - ๒๕๖๕)
เทศบาลเมืองทับกวาง

แบบ ผ.๐๒

- ก. ยุทธศาสตร์จังหวัด การพัฒนาคุณภาพชีวิตตามแนวปรัชญาเศรษฐกิจพอเพียง
ข. ยุทธศาสตร์การพัฒนาของ อปท. ในเขตจังหวัด การพัฒนาองค์กรและบุคลากรภาครัฐสู่การบริหาร

๕ ยุทธศาสตร์การพัฒนาด้านเสริมสร้างธรรมาภิบาลและการบริหารจัดการบ้านเมืองที่ดี

๕.๑ แผนงาน บริหารงานทั่วไป

ที่	โครงการ	วัตถุประสงค์	เป้าหมาย (ผลผลิตของโครงการ)	งบประมาณและที่มา					ตัวชี้วัด (KPI)	ผลลัพธ์ที่คาดว่าจะได้รับ	หน่วยงานที่รับผิดชอบ
				๒๕๖๑ (บาท)	๒๕๖๒ (บาท)	๒๕๖๓ (บาท)	๒๕๖๔ (บาท)	๒๕๖๕ (บาท)			
			๖.โครงการวันที่ ๕ ธันวาคม วันคล้ายวันเฉลิมพระ ชนมพรรษาสมเด็จพระ ปรเมนทรมหาอานันทมหิดล เดชบรมนาถบพิตร วันชาติ และวันพ่อแห่งชาติ								
๗	ค่าใช้จ่ายสำหรับการเลือกตั้ง สมาชิกสภาท้องถิ่นหรือ ผู้บริหารท้องถิ่น	เพื่อเป็นค่าใช้จ่ายสำหรับ การเลือกตั้งสมาชิกสภา ท้องถิ่นหรือผู้บริหาร ท้องถิ่น	ตลอดทั้งปี	-	๑,๕๐๐,๐๐๐	๑,๕๐๐,๐๐๐	-	-	ระดับ ความสำเร็จใน การปฏิบัติงาน	เพื่อให้การเลือกตั้ง สมาชิกสภา/ผู้บริหาร ท้องถิ่นเป็นไปด้วยความ เรียบร้อย	สำนักปลัด
๘	ต่อเติมและดัดแปลงอาคาร	เพื่อต่อเติม ดัดแปลง อาคารสำนักงาน บ้านพัก ข้าราชการ ฯลฯ ให้ เหมาะสม สะดวก	ตลอดปี	-	๓๐๐,๐๐๐	๓๐๐,๐๐๐	๓๐๐,๐๐๐	๓๐๐,๐๐๐	การก่อสร้างที่ได้ มาตรฐาน	สวยงาม เป็นระเบียบ และสะดวกในการใช้ สอยพื้นที่	สำนักปลัด

รายละเอียดโครงการพัฒนา
แผนพัฒนาท้องถิ่น (พ.ศ.๒๕๖๑ - ๒๕๖๕)
เทศบาลเมืองทับกวาง

แบบ ผ.๐๒

- ก. ยุทธศาสตร์จังหวัด การพัฒนาคุณภาพชีวิตตามแนวปรัชญาเศรษฐกิจพอเพียง
ข. ยุทธศาสตร์การพัฒนาของ อปท. ในเขตจังหวัด การพัฒนาองค์กรและบุคลากรภาครัฐสู่การบริหาร

๕ ยุทธศาสตร์การพัฒนาตำรวจเสริมสร้างธรรมาภิบาลและการบริหารจัดการบ้านเมืองที่ดี

๕.๑ แผนงาน บริหารงานทั่วไป

ที่	โครงการ	วัตถุประสงค์	เป้าหมาย (ผลผลิตของโครงการ)	งบประมาณและที่มา					ตัวชี้วัด (KPI)	ผลลัพธ์ที่คาดว่าจะได้รับ	หน่วยงานที่รับผิดชอบ
				๒๕๖๑ (บาท)	๒๕๖๒ (บาท)	๒๕๖๓ (บาท)	๒๕๖๔ (บาท)	๒๕๖๕ (บาท)			
๙	โครงการส่งเสริมความรู้ด้านกฎหมายสำหรับผู้บริหารและสมาชิกสภาเทศบาลเมืองทับกวาง	เพื่อพัฒนาศักยภาพผู้บริหารและสมาชิกสภาเทศบาลเมืองทับกวาง ให้มีความรู้ความเข้าใจในระเบียบข้อกฎหมายที่เกี่ยวข้องใช้เป็นแนวในการปฏิบัติหน้าที่และบริหารราชการ	ผู้บริหาร และสมาชิกสภาเทศบาลเมืองทับกวาง	-	๑๐๐,๐๐๐	๑๐๐,๐๐๐	๑๐๐,๐๐๐	๑๐๐,๐๐๐	ผู้บริหาร และสมาชิกสภาเทศบาลเมืองทับกวาง เข้าร่วมโครงการทุกคน	ผู้บริหาร และสมาชิกสภาเทศบาลเมืองทับกวาง มีความรู้กฎหมายที่เกี่ยวข้องเพิ่มมากขึ้น	สำนักปลัด
๑๐	ปรับปรุงทางลาดสำนักงานเทศบาลเมืองทับกวาง บริเวณประตูด้านหน้า และด้านข้าง และทางเชื่อม	เพื่อจัดทำสิ่งอำนวยความสะดวกให้คนพิการ มีสิทธิเข้าถึงและใช้ประโยชน์จากสวัสดิการสิ่งอำนวยความสะดวกอันเป็นสาธารณะ ส่งผลให้คนพิการและผู้สูงอายุมีคุณภาพชีวิตที่ดี	มีทางลาด บริเวณทางเข้าและทางเชื่อมสำนักงานเทศบาลอำนวยความสะดวกแก่ผู้พิการหรือทุพพลภาพและคนชรา	-	๙๓,๐๐๐	-	-	-	ความพึงพอใจของประชาชน	-บริการประชาชนให้ได้รับความสะดวก -สามารถอำนวยความสะดวกแก่ผู้พิการหรือทุพพลภาพและคนชรา	สำนักปลัด

รายละเอียดโครงการพัฒนา
แผนพัฒนาท้องถิ่น (พ.ศ.๒๕๖๑ - ๒๕๖๕)
เทศบาลเมืองทับกวาง

แบบ ผ.๐๒

- ก. ยุทธศาสตร์จังหวัด การพัฒนาคุณภาพชีวิตตามแนวปรัชญาเศรษฐกิจพอเพียง
ข. ยุทธศาสตร์การพัฒนาของ อปท. ในเขตจังหวัด การพัฒนาองค์กรและบุคลากรภาครัฐสู่การบริหาร

๕ ยุทธศาสตร์การพัฒนาด้านเสริมสร้างธรรมาภิบาลและการบริหารจัดการบ้านเมืองที่ดี

๕.๑ แผนงาน บริหารงานทั่วไป

ที่	โครงการ	วัตถุประสงค์	เป้าหมาย (ผลผลิตของโครงการ)	งบประมาณและที่มา					ตัวชี้วัด (KPI)	ผลลัพธ์ที่คาดว่าจะได้รับ	หน่วยงานที่รับผิดชอบ
				๒๕๖๑ (บาท)	๒๕๖๒ (บาท)	๒๕๖๓ (บาท)	๒๕๖๔ (บาท)	๒๕๖๕ (บาท)			
๑๑	โครงการปรับปรุงห้องสุขาเทศบาลเมืองทับกวาง	เพื่อปรับปรุงห้องสุขาเทศบาลเมืองทับกวางที่จำเป็นต้องซ่อมแซมปรับปรุง ฯลฯ	เพื่อให้ประชาชนที่มาเข้ารับบริการได้รับความสะดวกสบาย	-	๑๐๐,๐๐๐	-	-	-	ความพึงพอใจของประชาชน	-บริการประชาชนให้ได้รับความสะดวก	สำนักปลัด
		รวม		-	๖,๙๓๓,๐๐๐	๖,๗๔๐,๐๐๐	๕,๒๔๐,๐๐๐	๕,๒๔๐,๐๐๐			
		รวมโครงการ		-	๑๑	๙	๘	๘			

รายละเอียดโครงการพัฒนา
แผนพัฒนาท้องถิ่น (พ.ศ.๒๕๖๑ - ๒๕๖๕)
เทศบาลเมืองทับกวาง

แบบ ผ.๐๒

- ก. ยุทธศาสตร์จังหวัด การพัฒนาคุณภาพชีวิตตามแนวปรัชญาเศรษฐกิจพอเพียง
ข. ยุทธศาสตร์การพัฒนาของ อปท. ในเขตจังหวัด การพัฒนาองค์กรและบุคลากรภาครัฐสู่การบริหาร

๕ ยุทธศาสตร์การพัฒนาตำรวจเสริมสร้างธรรมาภิบาลและการบริหารจัดการบ้านเมืองที่ดี

๕.๒ แผนงาน การรักษาความสงบภายใน

ที่	โครงการ	วัตถุประสงค์	เป้าหมาย (ผลผลิตของโครงการ)	งบประมาณและที่มา					ตัวชี้วัด (KPI)	ผลลัพธ์ที่คาดว่าจะได้รับ	หน่วยงานที่รับผิดชอบ
				๒๕๖๑ (บาท)	๒๕๖๒ (บาท)	๒๕๖๓ (บาท)	๒๕๖๔ (บาท)	๒๕๖๕ (บาท)			
๑	โครงการขับเคลื่อนลดภัยสวมหมวกนิรภัย ๑๐๐%	เพื่อเสริมสร้างวินัยการจราจรให้กับผู้เข้ารับการอบรม ได้เคารพกฎจราจร ให้ผู้เข้าอบรมมีความรู้ความเข้าใจกฎจราจรและมีส่วนร่วมในการลดปัญหาจราจร ลดการเกิดอุบัติเหตุเสริมสร้างวินัยจราจร	ลดอุบัติเหตุจราจรบนท้องถนน ประชาชน นักเรียน จำนวน ๕๐ คน	-	๑๐๐,๐๐๐	๑๐๐,๐๐๐	๑๐๐,๐๐๐	๑๐๐,๐๐๐	จำนวนผู้เข้าร่วมโครงการ ๘๐%	ผู้เข้าร่วมฝึกอบรมได้รับความรู้ ความเข้าใจกฎจราจร	สำนักปลัด งานเทศกิจ
๒	โครงการเทศกิจอาสาพาน้องข้ามถนน	เพื่อให้เด็กนักเรียนรู้กฎระเบียบวินัย การจราจร	นักเรียนเข้าอบรมจำนวน ๕๐ คน	-	๕๐,๐๐๐	๕๐,๐๐๐	๕๐,๐๐๐	๕๐,๐๐๐	นักเรียนในเขตเทศบาล	ได้รับความรู้จาก พรบ.จราจร	สำนักปลัด งานเทศกิจ
๓	โครงการถนนสีขาว	ได้รับความรู้เกี่ยวกับกฎหมายจราจร	นักเรียนเข้าอบรมจำนวน ๕๐ คน	-	๒๐,๐๐๐	๒๐,๐๐๐	๒๐,๐๐๐	๒๐,๐๐๐	นักเรียนในเขตเทศบาล	ลดอุบัติเหตุ มีวินัยจราจร	สำนักปลัด งานเทศกิจ

รายละเอียดโครงการพัฒนา
แผนพัฒนาท้องถิ่น (พ.ศ.๒๕๖๑ - ๒๕๖๕)
เทศบาลเมืองทับกวาง

แบบ ผ.๐๒

- ก. ยุทธศาสตร์จังหวัด การพัฒนาคุณภาพชีวิตตามแนวปรัชญาเศรษฐกิจพอเพียง
ข. ยุทธศาสตร์การพัฒนาของ อปท. ในเขตจังหวัด การพัฒนาองค์กรและบุคลากรภาครัฐสู่การบริหาร

๕ ยุทธศาสตร์การพัฒนาดำเนินการเสริมสร้างธรรมาภิบาลและการบริหารจัดการบ้านเมืองที่ดี

๕.๒ แผนงาน การรักษาความสงบภายใน

ที่	โครงการ	วัตถุประสงค์	เป้าหมาย (ผลผลิตของโครงการ)	งบประมาณและที่มา					ตัวชี้วัด (KPI)	ผลลัพธ์ที่คาดว่าจะได้รับ	หน่วยงานที่รับผิดชอบ
				๒๕๖๑ (บาท)	๒๕๖๒ (บาท)	๒๕๖๓ (บาท)	๒๕๖๔ (บาท)	๒๕๖๕ (บาท)			
๔	โครงการเทศกิจดีเส้นจราจร	ประชาชนได้รับความสะดวกสบายในการใช้เส้นทาง	พื้นที่ในเขตเทศบาลฯ	-	๑๐๐,๐๐๐	๑๐๐,๐๐๐	๑๐๐,๐๐๐	๑๐๐,๐๐๐	ประชาชนนักเรียนในเขตเทศบาล	ลดอุบัติเหตุ มีวินัยจราจร	สำนักปลัด งานเทศกิจ
๕	โครงการฝึกซ้อมแผนป้องกันและบรรเทาสาธารณภัย	เพื่อเป็นการเตรียมความพร้อมในการป้องกันภัยต่างๆ	๑ ครั้ง/ปี	-	๑๕๐,๐๐๐	๑๕๐,๐๐๐	๑๕๐,๐๐๐	๑๕๐,๐๐๐	ประชาชนเข้าร่วมกิจกรรมร้อยละ ๕๐	ผู้เข้าร่วมกิจกรรมมีความรู้และพร้อมที่จะปฏิบัติภารกิจเมื่อเกิดเหตุ	สำนักปลัด งานป้องกันฯ
๖	โครงการฝึกอบรมทบทวนอปพร.	เพื่อทบทวนบทบาทหน้าที่ในการปฏิบัติงานของสมาชิก อปพร.	๑ ครั้ง/ปี	-	๓๕๐,๐๐๐	๓๕๐,๐๐๐	๓๕๐,๐๐๐	๓๕๐,๐๐๐	ผู้เข้าร่วมกิจกรรม ร้อยละ ๔๐	สมาชิก อปพร. มีความรู้ความเข้าใจในการปฏิบัติหน้าที่อย่างเข้าใจและเข้าถึง	สำนักปลัด งานป้องกันฯ
๗	โครงการฝึกอบรมหลักสูตรจัดตั้ง อปพร.	เพื่อเพิ่มอัตรากำลังสมาชิก อปพร. ของเทศบาลเมืองทับกวาง	ฝึกอบรมหลักสูตร อปพร. ให้กับประชาชนในเขตเทศบาลเมืองทับกวาง ๑๕๐ คน	-	๕๐๐,๐๐๐	-	๕๐๐,๐๐๐	-	ผู้เข้ารับการฝึกอบรมหลักสูตร อปพร. จำนวน ๑๕๐ คน	มีผู้เข้ารับการฝึกอบรมจำนวน ๑๕๐ คน ผู้เข้ารับการฝึกอบรมเข้าใจบทบาทหน้าที่ของอปพร. ผู้เข้ารับการฝึกอบรมสามารถปฏิบัติงานให้ความช่วยเหลือแก่ประชาชนทั่วไปได้	สำนักปลัด งานป้องกันฯ

รายละเอียดโครงการพัฒนา
แผนพัฒนาท้องถิ่น (พ.ศ.๒๕๖๑ - ๒๕๖๕)
เทศบาลเมืองทับกวาง

แบบ ผ.๐๒

- ก. ยุทธศาสตร์จังหวัด การพัฒนาคุณภาพชีวิตตามแนวปรัชญาเศรษฐกิจพอเพียง
- ข. ยุทธศาสตร์การพัฒนาของ อปท. ในเขตจังหวัด การพัฒนาองค์กรและบุคลากรภาครัฐสู่การบริหาร
- ๕ ยุทธศาสตร์การพัฒนาตำรวจเสริมสร้างธรรมาภิบาลและการบริหารจัดการบ้านเมืองที่ดี
- ๕.๒ แผนงาน การรักษาความสงบภายใน

ที่	โครงการ	วัตถุประสงค์	เป้าหมาย (ผลผลิตของโครงการ)	งบประมาณและที่มา					ตัวชี้วัด (KPI)	ผลลัพธ์ที่คาดว่าจะได้รับ	หน่วยงานที่รับผิดชอบ
				๒๕๖๑ (บาท)	๒๕๖๒ (บาท)	๒๕๖๓ (บาท)	๒๕๖๔ (บาท)	๒๕๖๕ (บาท)			
๘	โครงการฝึกอบรมเพิ่มประสิทธิภาพ อปพร.	เพื่อให้สมาชิก อปพร. ได้มีความรู้ความสามารถในการช่วยเหลือผู้ประสบภัยพิบัติในด้านต่างๆ	ฝึกอบรม อปพร. จำนวน ๑๒๐ คน	-	๒๐๐,๐๐๐	๒๐๐,๐๐๐	๒๐๐,๐๐๐	๒๐๐,๐๐๐	สมาชิก อปพร. เข้าร่วมโครงการพัฒนาศักยภาพและเพิ่มพูนประสบการณ์สมาชิก อปพร.	สมาชิก อปพร. มีความรู้ความเข้าใจและพัฒนาศักยภาพในการปฏิบัติหน้าที่ได้ดีและทันห่วงที่เมื่อเกิดเหตุสาธารณภัย	สำนักปลัดงานป้องกันฯ
๙	โครงการพัฒนาศักยภาพและเพิ่มพูนประสบการณ์สมาชิก อปพร.	เพื่อพัฒนาศักยภาพในการปฏิบัติหน้าที่ของสมาชิก อปพร. ให้มีความรู้ ความเข้าใจ สามารถปฏิบัติหน้าที่ที่ได้รับมอบหมายอย่างมีประสิทธิภาพ	๑ ครั้ง/ปี	-	-	-	๒๐๐,๐๐๐	๒๐๐,๐๐๐	สมาชิก อปพร. เข้าร่วมโครงการพัฒนาศักยภาพและเพิ่มพูนประสบการณ์สมาชิก อปพร.	สมาชิก อปพร. มีความรู้ความเข้าใจและพัฒนาศักยภาพในการปฏิบัติหน้าที่ได้ดีและทันห่วงที่เมื่อเกิดเหตุสาธารณภัย	สำนักปลัดงานป้องกันฯ

รายละเอียดโครงการพัฒนา
แผนพัฒนาท้องถิ่น (พ.ศ.๒๕๖๑ - ๒๕๖๕)
เทศบาลเมืองทับกวาง

แบบ ผ.๐๒

- ก. ยุทธศาสตร์จังหวัด การพัฒนาคุณภาพชีวิตตามแนวปรัชญาเศรษฐกิจพอเพียง
ข. ยุทธศาสตร์การพัฒนาของ อปท. ในเขตจังหวัด การพัฒนาองค์กรและบุคลากรภาครัฐสู่การบริหาร

๕ ยุทธศาสตร์การพัฒนาตำรวจเสริมสร้างธรรมาภิบาลและการบริหารจัดการบ้านเมืองที่ดี

๕.๒ แผนงาน การรักษาความสงบภายใน

ที่	โครงการ	วัตถุประสงค์	เป้าหมาย (ผลผลิตของโครงการ)	งบประมาณและที่มา					ตัวชี้วัด (KPI)	ผลลัพธ์ที่คาดว่าจะได้รับ	หน่วยงานที่รับผิดชอบ
				๒๕๖๑ (บาท)	๒๕๖๒ (บาท)	๒๕๖๓ (บาท)	๒๕๖๔ (บาท)	๒๕๖๕ (บาท)			
๑๐	โครงการก่อสร้างอาคารจอดรถยนต์ดับเพลิงพร้อมที่พักแวน	เพื่อให้มีอาคารจอดรถยนต์ดับเพลิงอยู่ใกล้บริเวณชุมชนและเพื่อความสะดวกรวดเร็วในการระงับเหตุ	ก่อสร้างอาคารจอดรถยนต์ดับเพลิงพร้อมที่พักแวนจำนวน ๑ แห่ง	-	๕๐๐,๐๐๐	๕๐๐,๐๐๐	๕๐๐,๐๐๐	-	อาคารจอดรถยนต์ดับเพลิงพร้อมที่พักแวนจำนวน ๑ แห่ง	สามารถปฏิบัติงานในการช่วยเหลือประชาชนได้สะดวกรวดเร็วยิ่งขึ้น	สำนักปลัดงานป้องกันฯ
		รวม		-	๑,๙๗๐,๐๐๐	๑,๔๗๐,๐๐๐	๒,๑๗๐,๐๐๐	๑,๑๗๐,๐๐๐			
		รวมโครงการ		-	๙	๘	๑๐	๘			

รายละเอียดโครงการพัฒนา
แผนพัฒนาท้องถิ่น (พ.ศ.๒๕๖๑ - ๒๕๖๕)
เทศบาลเมืองทับกวาง

แบบ ผ.๐๒

- ก. ยุทธศาสตร์จังหวัด การพัฒนาคุณภาพชีวิตตามแนวปรัชญาเศรษฐกิจพอเพียง
ข. ยุทธศาสตร์การพัฒนาของ อปท. ในเขตจังหวัด การพัฒนาองค์กรและบุคลากรภาครัฐสู่การบริหาร

๕ ยุทธศาสตร์การพัฒนาเตรียมสร้างธรรมาภิบาลและการบริหารจัดการบ้านเมืองที่ดี

๕.๓ แผนงาน สาธารณสุข

ที่	โครงการ	วัตถุประสงค์	เป้าหมาย (ผลผลิตของโครงการ)	งบประมาณและที่มา					ตัวชี้วัด (KPI)	ผลลัพธ์ที่คาดว่าจะได้รับ	หน่วยงานที่รับผิดชอบ
				๒๕๖๑ (บาท)	๒๕๖๒ (บาท)	๒๕๖๓ (บาท)	๒๕๖๔ (บาท)	๒๕๖๕ (บาท)			
๑	ที่ตั้งถังขยะแบบมีหลังคาคลุมและใส่ถังขยะได้ ๓ ถัง	๑. เพื่อให้ประชาชนได้มีสถานะในการรองรับขยะแบบแยกประเภทขยะ ๒. เพื่อให้ในถังขยะไม่มีน้ำขัง สกปรกเหม็น	ที่ตั้งถังขยะแบบมีหลังคาคลุมและใส่ถังขยะได้ ๓ ถัง และป้ายสั่งกะสี แสดงโลโก้เทศบาลเมืองทับกวาง และป้ายการแยกประเภทขยะ ๖๐ ชุด	-	๕๐๐,๐๐๐	๕๐๐,๐๐๐	๕๐๐,๐๐๐	๕๐๐,๐๐๐	ร้อยละ ๖๐ ประชาชนได้มีสถานะในการรองรับขยะแบบแยกประเภทขยะ	๑. ประชาชนได้มีสถานะในการรองรับขยะแบบแยกประเภทขยะ	กองสาธารณสุข
๒	ก่อสร้างอาคารแพทย์แผนไทยหมู่ที่ ๒ ต.ทับกวาง อ.แก่งคอย จ.สระบุรี จำนวน ๑ หลัง	เพื่อใช้เป็นสถานที่ให้บริการประชาชนเรื่องแพทย์แผนไทย	มีสถานที่ให้บริการประชาชนที่มาใช้บริการแพทย์แผนไทยจำนวน ๑ หลัง	-	๔,๕๐๐,๐๐๐	๔,๐๐๐,๐๐๐	-	-	การก่อสร้างได้มาตรฐาน	มีสถานที่ให้บริการประชาชนที่มาใช้บริการแพทย์แผนไทย จำนวน ๑ หลัง	กองสาธารณสุข
๓	โครงการติดตั้งระบบสายนำสัญญาณใยแก้วนำแสง Fiber Optic จาก รพ.สต.หนองผักนึ่ง ถึง ศูนย์บริการสาธารณสุข เทศบาลเมืองทับกวาง	เพื่อสะดวกในการทำงานและให้บริการประชาชน	๑ ครั้ง	-	๕๐๐,๐๐๐	๕๐๐,๐๐๐	-	-	การก่อสร้างได้มาตรฐาน	สะดวกในการทำงานและให้บริการประชาชน	กองสาธารณสุข
๔	โครงการก่อสร้างโรงจอดรถบรรทุกทุกขยะ กองสาธารณสุขและสิ่งแวดล้อม	เพื่อให้มีที่จอดรถบรรทุกขยะที่เพียงพอ	ขนาดกว้าง ๑๒.๐๐ เมตร ยาว ๔๒.๐๐ เมตร จำนวน ๑ หลัง (รายละเอียดตามแบบแปลนเทศบาลเมืองทับกวาง)	-	๑,๘๐๐,๐๐๐	๑,๘๐๐,๐๐๐	-	-	การก่อสร้างได้มาตรฐาน	มีที่จอดรถบรรทุกขยะที่เพียงพอ	กองสาธารณสุข

รายละเอียดโครงการพัฒนา
แผนพัฒนาท้องถิ่น (พ.ศ.๒๕๖๑ - ๒๕๖๕)
เทศบาลเมืองทับกวาง

แบบ ผ.๐๒

- ก. ยุทธศาสตร์จังหวัด การพัฒนาคุณภาพชีวิตตามแนวปรัชญาเศรษฐกิจพอเพียง
 ข. ยุทธศาสตร์การพัฒนาของ อปท. ในเขตจังหวัด การพัฒนาองค์กรและบุคลากรภาครัฐสู่การบริหาร
 ๕ ยุทธศาสตร์การพัฒนาตำรวจเสริมสร้างธรรมาภิบาลและการบริหารจัดการบ้านเมืองที่ดี

๕.๓ แผนงาน สาธารณสุข

ที่	โครงการ	วัตถุประสงค์	เป้าหมาย (ผลผลิตของโครงการ)	งบประมาณและที่มา					ตัวชี้วัด (KPI)	ผลลัพธ์ที่คาดว่าจะได้รับ	หน่วยงานที่รับผิดชอบ
				๒๕๖๑ (บาท)	๒๕๖๒ (บาท)	๒๕๖๓ (บาท)	๒๕๖๔ (บาท)	๒๕๖๕ (บาท)			
๕	โครงการก่อสร้างห้องเก็บของพร้อมที่พักคนงาน	เพื่อให้มีห้องเก็บของที่เพียงพอต่อการใช้งาน	ขนาดกว้าง ๘.๐๐ เมตร ยาว ๑๒.๐๐ เมตร	-	๑,๒๐๐,๐๐๐	๑,๒๐๐,๐๐๐	-	-	การก่อสร้างได้มาตรฐาน	มีห้องเก็บของและที่พักพนักงาน	กองสาธารณสุขฯ
๖	โครงการก่อสร้างที่ล้างรถบรรทุกขยะ	เพื่อให้มีที่ทำความสะอาดรถบรรทุกขยะ	ขนาดกว้าง ๕.๐๐ เมตร ยาว ๒๔๓.๐๐ เมตร หน้า ๐.๐๕ เมตร หรือพื้นที่ก่อสร้างไม่น้อยกว่า ๑,๒๑๕.๐๐ ตารางเมตร (รายละเอียดตามแบบแปลนเทศบาลเมืองทับกวาง)	-	๔๐๐,๐๐๐	๔๐๐,๐๐๐	-	-	การก่อสร้างได้มาตรฐาน	มีที่ทำความสะอาดรถบรรทุกขยะ	กองสาธารณสุขฯ
	รวม			-	๘,๙๐๐,๐๐๐	๘,๔๐๐,๐๐๐	๕๐๐,๐๐๐	๕๐๐,๐๐๐			
	รวมโครงการ			-	๖	๖	๑	๑			

รายละเอียดโครงการพัฒนา
แผนพัฒนาท้องถิ่น (พ.ศ.๒๕๖๑ - ๒๕๖๕)
เทศบาลเมืองทับกวาง

แบบ ผ.๐๒

- ก. ยุทธศาสตร์จังหวัด การพัฒนาคุณภาพชีวิตตามแนวปรัชญาเศรษฐกิจพอเพียง
 ข. ยุทธศาสตร์การพัฒนาของ อปท. ในเขตจังหวัด การพัฒนาองค์กรและบุคลากรภาครัฐสู่การบริหาร
 ๕ ยุทธศาสตร์การพัฒนาด้านเสริมสร้างธรรมาภิบาลและการบริหารจัดการบ้านเมืองที่ดี

๕.๔ แผนงาน เคหะและชุมชน

ที่	โครงการ	วัตถุประสงค์	เป้าหมาย (ผลผลิตของโครงการ)	งบประมาณและที่มา					ตัวชี้วัด (KPI)	ผลลัพธ์ที่คาดว่าจะได้รับ	หน่วยงานที่รับผิดชอบ
				๒๕๖๑ (บาท)	๒๕๖๒ (บาท)	๒๕๖๓ (บาท)	๒๕๖๔ (บาท)	๒๕๖๕ (บาท)			
๑	ค่าจ้างออกแบบ จ้างควบคุมงานที่จ่ายให้แก่เอกชน นิติบุคคล หรือบุคคลภายนอก	เพื่อจ้างเหมาสำรวจ ออกแบบ ประมาณราคากถนน ระบบท่อระบายน้ำ สะพาน ฯลฯ	ตลอดปีงบประมาณ	-	๕๐๐,๐๐๐	๕๐๐,๐๐๐	๕๐๐,๐๐๐	๕๐๐,๐๐๐	ระดับความสำเร็จในการปฏิบัติงาน	สามารถปฏิบัติงานได้อย่างมีประสิทธิภาพ	กองช่าง
		รวม		-	๕๐๐,๐๐๐	๕๐๐,๐๐๐	๕๐๐,๐๐๐	๕๐๐,๐๐๐			
		รวมโครงการ		-	๑	๑	๑	๑			

รายละเอียดโครงการพัฒนา
แผนพัฒนาท้องถิ่น (พ.ศ.๒๕๖๑ - ๒๕๖๕)
เทศบาลเมืองทับกวาง

แบบ ผ.๑๒

ก. ยุทธศาสตร์จังหวัด การพัฒนาคุณภาพชีวิตตามแนวปรัชญาเศรษฐกิจพอเพียง

ข. ยุทธศาสตร์การพัฒนาของ อปท. ในเขตจังหวัด การพัฒนาองค์กรและบุคลากรภาครัฐสู่การบริหาร

๕ ยุทธศาสตร์การพัฒนาด้านเสริมสร้างธรรมาภิบาลและการบริหารจัดการบ้านเมืองที่ดี

๕.๕ แผนงาน การศึกษา

ที่	โครงการ	วัตถุประสงค์	เป้าหมาย (ผลผลิตของโครงการ)	งบประมาณและที่มา					ตัวชี้วัด (KPI)	ผลลัพธ์ที่คาดว่าจะได้รับ	หน่วยงานที่รับผิดชอบ
				๒๕๖๑ (บาท)	๒๕๖๒ (บาท)	๒๕๖๓ (บาท)	๒๕๖๔ (บาท)	๒๕๖๕ (บาท)			
๑	โครงการปรับปรุงซ่อมแซมห้องประชุม โรงเรียนเทศบาลทับกวาง ๑ (สมุห์พร้อม)	เพื่อให้ห้องประชุมของโรงเรียนเทศบาลทับกวาง ๑ (สมุห์พร้อม) ให้อยู่ในสภาพเรียบร้อยสมบูรณ์	ซ่อมแซมบานหน้าต่าง ประตูอลูมิเนียม และปรับปรุงระบบไฟฟ้า ความยาวรวม ๖๑ เมตร สูง ๒ เมตร	-	๔๐๐,๐๐๐	๔๐๐,๐๐๐	-	-	ห้องประชุมโรงเรียนใช้งานได้ดี	นักเรียนมีห้องประชุมได้ใช้งานอย่างมีประสิทธิภาพ	กองการศึกษา
๒	โครงการก่อสร้างหลังคาคลุมทางเดินระหว่างอาคาร ๑ ถึงอาคาร ๒ โรงเรียนเทศบาลทับกวาง ๑ (สมุห์พร้อม)	เพื่อป้องกันฝนและแสงแดดจัดๆ	- ก่อสร้างหลังคาคลุมทางเดินเชื่อมระหว่างอาคาร ๑ และอาคาร ๒ โดยมีขนาดกว้าง ๔.๐๐ เมตร ยาว ๑๐๙.๐๐ เมตร หรือพื้นที่ก่อสร้างไม่น้อยกว่า ๔๓๖.๐๐ ตารางเมตร	-	๘๗๒,๐๐๐	๘๗๒,๐๐๐	-	-	หลังคาคลุมทางเดินจำนวน ๑ แห่ง	นักเรียนได้รับความสะดวกในการเดินทางระหว่างอาคารทั้งสอง	กองการศึกษา
๓	โครงการก่อสร้างอ่างล้างหน้าและที่แปรงฟัน โรงเรียนเทศบาลทับกวาง ๑ (สมุห์พร้อม)	เพื่อให้นักเรียนได้รับความสะดวกในการทำ ความสะอาดช่องปาก	ก่อสร้างอ่างล้างหน้าและที่แปรงฟัน จำนวน ๒ แห่ง ๑) สำหรับนักเรียนชั้นอนุบาล ๒) สำหรับนักเรียนชั้นประถมศึกษา	๔๐๐,๐๐๐	๔๐๐,๐๐๐	-	-	-	อ่างล้างหน้าและที่แปรงฟันจำนวน ๒ แห่ง	นักเรียนมีอ่างล้างหน้าและที่แปรงฟันที่ถูกสุขลักษณะ	กองการศึกษา

รายละเอียดโครงการพัฒนา
แผนพัฒนาท้องถิ่น (พ.ศ.๒๕๖๑ - ๒๕๖๕)
เทศบาลเมืองทับกวาง

แบบ ผ.๐๒

ก. ยุทธศาสตร์จังหวัด การพัฒนาคุณภาพชีวิตตามแนวปรัชญาเศรษฐกิจพอเพียง

ข. ยุทธศาสตร์การพัฒนาของ อปท. ในเขตจังหวัด การพัฒนาองค์กรและบุคลากรภาครัฐสู่การบริหาร

๕ ยุทธศาสตร์การพัฒนาด้านเสริมสร้างธรรมาภิบาลและการบริหารจัดการบ้านเมืองที่ดี

๕.๕ แผนงาน การศึกษา

ที่	โครงการ	วัตถุประสงค์	เป้าหมาย (ผลผลิตของโครงการ)	งบประมาณและที่มา					ตัวชี้วัด (KPI)	ผลลัพธ์ที่คาดว่าจะได้รับ	หน่วยงานที่รับผิดชอบ
				๒๕๖๑ (บาท)	๒๕๖๒ (บาท)	๒๕๖๓ (บาท)	๒๕๖๔ (บาท)	๒๕๖๕ (บาท)			
๔	โครงการปรับปรุงสนามหญ้า ศูนย์พัฒนาเด็กเล็กป่าไผ่	เพื่อให้สนามหญ้าของ ศูนย์พัฒนาเด็กเล็กป่าไผ่ มีสภาพ เรียบร้อย สวยงาม	ดำเนินการปรับปรุง สนามหญ้าของศูนย์พัฒนา เด็กเล็ก ป่าไผ่ จำนวน ๑ แห่ง	๒๐๐,๐๐๐	๒๐๐,๐๐๐	-	-	-	ปรับปรุง สนามหญ้า จำนวน ๑ แห่ง	ทัศนียภาพของศูนย์ พัฒนาเด็กเล็กป่าไผ่ เรียบร้อย สวยงาม	กองการศึกษา
๕	โครงการก่อสร้างห้องน้ำ นักเรียนชาย หญิง จำนวน ๑ หลัง โรงเรียน เทศบาลทับกวาง ๒ (จิตรประไพชาเลต์)	เพื่อให้นักเรียนของ โรงเรียนเทศบาล ๒ (จิตร ประไพชาเลต์) มีห้องน้ำ อย่างเพียงพอ	ก่อสร้างห้องน้ำสำหรับ นักเรียนชายหญิง จำนวน ๑ หลัง	-	๘๐๐,๐๐๐	๘๐๐,๐๐๐	-	-	ห้องน้ำ จำนวน ๑ หลัง	นักเรียนมีห้องน้ำที่ สะอาด ถูกสุขลักษณะ และปลอดภัย	กองการศึกษา
๖	โครงการห้องสมุด โรงเรียน เทศบาลทับกวาง ๑ (สมุห์พร้อม)	เพื่อส่งเสริมทักษะการ เรียนรู้ โดยใช้ห้องสมุด เป็นแหล่งการเรียนรู้ เพื่อปลูกฝังให้เด็กมีนิสัย ใฝ่รู้ใฝ่เรียนและมีนิสัยรัก การอ่าน เพื่อพัฒนาผู้เรียนให้มี ความรู้	๑ ครั้ง	-	๕๐๐,๐๐๐	๕๐๐,๐๐๐	-	-	ร้อยละ ๘๐ ได้รับการ ส่งเสริม พัฒนาการทั้ง ๔ ด้าน	เด็กปฐมวัยมีพัฒนาการ เรียนรู้ที่ดีทั้ง ๔ ด้าน	กองการศึกษา
๗	โครงการก่อสร้างศูนย์กีฬา และนันทนาการ เทศบาล เมืองทับกวาง	เพื่อส่งเสริมการออก กกำลังกายให้กับประชาชน ในพื้นที่	ประชาชนในเขตพื้นที่ เทศบาลเมืองทับกวาง	-	-	๑๓๐,๐๐๐,๐๐๐	-	-	ระดับ ความสำเร็จ ร้อยละ ๙๕	ประชาชนในเขตพื้นที่ เทศบาลเมืองทับกวาง มี สุขภาพร่างกายที่แข็งแรง	กองการศึกษา

รายละเอียดโครงการพัฒนา
แผนพัฒนาท้องถิ่น (พ.ศ.๒๕๖๑ - ๒๕๖๕)
เทศบาลเมืองทับกวาง

แบบ ผ.๐๒

ก. ยุทธศาสตร์จังหวัด การพัฒนาคุณภาพชีวิตตามแนวปรัชญาเศรษฐกิจพอเพียง

ข. ยุทธศาสตร์การพัฒนาของ อปท. ในเขตจังหวัด การพัฒนาองค์กรและบุคลากรภาครัฐสู่การบริหาร

๕ ยุทธศาสตร์การพัฒนาด้านเสริมสร้างธรรมาภิบาลและการบริหารจัดการบ้านเมืองที่ดี

๕.๕ แผนงาน การศึกษา

ที่	โครงการ	วัตถุประสงค์	เป้าหมาย (ผลผลิตของโครงการ)	งบประมาณและที่มา					ตัวชี้วัด (KPI)	ผลลัพธ์ที่คาดว่าจะได้รับ	หน่วยงานที่รับผิดชอบ
				๒๕๖๑ (บาท)	๒๕๖๒ (บาท)	๒๕๖๓ (บาท)	๒๕๖๔ (บาท)	๒๕๖๕ (บาท)			
๘	ติดตั้งเหล็กดัดห้องเรียนของนักเรียน (อาคารอนุบาล) ของโรงเรียนเทศบาลทับกวาง ๑ (สมุห์พร้อม)	เพื่อป้องกันอุบัติเหตุ เด็กพลัดตกจากอาคารเรียน	ติดตั้งเหล็กดัดบริเวณห้องเรียนของนักเรียน (อาคารอนุบาล) จำนวน ๙ ห้อง	-	๔๕๐,๐๐๐	๔๕๐,๐๐๐	-	-	นักเรียนพ้นจากอุบัติเหตุ	นักเรียนมีความปลอดภัย	กองการศึกษา
๙	ติดตั้งกระจกครอบโรงอาหารของโรงเรียนเทศบาลทับกวาง ๑ (สมุห์พร้อม)	เพื่อป้องกันแมลงและสุขอนามัยที่ดีของเด็กนักเรียน	ติดตั้งกระจกครอบโรงอาหาร	-	๕๐๐,๐๐๐	๕๐๐,๐๐๐	-	-	นักเรียน ครู และผู้ปกครองมีความพึงพอใจ ร้อยละ ๙๐	นักเรียนมีสุขอนามัยที่ดีของนักเรียน	กองการศึกษา
๑๐	ก่อสร้างทางเท้าพร้อมหลังคาของโรงเรียนเทศบาลทับกวาง ๑ (สมุห์พร้อม)	เพื่อสร้างทางเท้าพร้อมหลังคาเชื่อมระหว่างอาคารเรียนป้องกันแดดและฝน	มีทางเท้าพร้อมหลังคาเชื่อมระหว่างอาคารเรียนป้องกันแดดและฝนให้กับนักเรียนและครู	-	๖๐๐,๐๐๐	๖๐๐,๐๐๐	-	-	นักเรียนร้อยละ ๘๐ มีความพึงพอใจกับสถานศึกษา	โรงเรียนมีสภาพแวดล้อมที่น่าอยู่น่าเรียนและสร้างภาพลักษณ์ที่ดีแก่โรงเรียน	กองการศึกษา
๑๑	ก่อสร้างหลังคาคลุมอ่างล้างจานโรงอาหาร ของโรงเรียนเทศบาลทับกวาง ๑ (สมุห์พร้อม)	เพื่อให้มีหลังคาคลุมอ่างล้างจานโรงอาหาร	ก่อสร้างหลังคาคลุมอ่างล้างจานโรงอาหาร จำนวน ๑ แห่ง	-	๒๕๐,๐๐๐	๒๕๐,๐๐๐	-	-	โรงอาหารมีสภาพแวดล้อมเหมาะสมต่อนักเรียน	โรงเรียนมีสภาพแวดล้อมที่น่าอยู่น่าเรียนและสร้างภาพลักษณ์ที่ดีแก่โรงเรียน	กองการศึกษา
๑๒	โครงการก่อสร้างที่แปรงฟันสำหรับนักเรียน จำนวน ๑ ที่	เพื่อให้เด็กมีที่แปรงฟันและเป็นการส่งเสริมสุขภาพในช่องปากของนักเรียนสำหรับนักเรียนชั้น	๑ แห่งในศูนย์พัฒนาเด็กเล็กเทศบาลเมืองทับกวาง ป่าไผ่	-	๕๐,๐๐๐	๕๐,๐๐๐	-	-	ระดับความสำเร็จ ร้อยละ ๙๕	มีสถานที่แปรงฟันเพียงพอต่อจำนวนนักเรียน	กองการศึกษา

รายละเอียดโครงการพัฒนา
แผนพัฒนาท้องถิ่น (พ.ศ.๒๕๖๑ - ๒๕๖๕)
เทศบาลเมืองทับกวาง

แบบ ผ.๐๒

ก. ยุทธศาสตร์จังหวัด การพัฒนาคุณภาพชีวิตตามแนวปรัชญาเศรษฐกิจพอเพียง

ข. ยุทธศาสตร์การพัฒนาของ อปท. ในเขตจังหวัด การพัฒนาองค์กรและบุคลากรภาครัฐสู่การบริหาร

๕ ยุทธศาสตร์การพัฒนาदारเสริมสร้างธรรมาภิบาลและการบริหารจัดการบ้านเมืองที่ดี

๕.๕ แผนงาน การศึกษา

ที่	โครงการ	วัตถุประสงค์	เป้าหมาย (ผลผลิตของโครงการ)	งบประมาณและที่มา					ตัวชี้วัด (KPI)	ผลลัพธ์ที่คาดว่าจะได้รับ	หน่วยงานที่รับผิดชอบ
				๒๕๖๑ (บาท)	๒๕๖๒ (บาท)	๒๕๖๓ (บาท)	๒๕๖๔ (บาท)	๒๕๖๕ (บาท)			
๑๓	โครงการปรับปรุง รางน้ำฝน บริเวณทางเดิน เชื่อมต่อ ระหว่างโรงอาหาร และห้องน้ำ	เพื่อป้องกันอันตรายจาก พื้นที่ลื่นจากน้ำฝนเวลา เด็กๆ เดินไปทานอาหารและ ห้องน้ำ	๑ แห่ง ใน ศูนย์พัฒนาเด็กเล็กเทศบาล เมืองทับกวาง ป่าไผ่	-	๕๐,๐๐๐	๕๐,๐๐๐	-	-	ระดับ ความสำเร็จ ร้อยละ ๙๕	นักเรียนได้รับความ ปลอดภัยจากพื้นที่ลื่น	กองการศึกษา
๑๔	เปลี่ยนประตูรั้วหน้าศูนย์ พัฒนาเด็กเล็ก เทศบาลเมือง ทับกวาง ป่าไผ่	เพื่อความปลอดภัยของ นักเรียนและผู้ปกครอง เนื่องจากชำรุดมาก	๑ แห่ง ภายใน ศูนย์พัฒนาเด็กเล็กเทศบาล เมืองทับกวาง ป่าไผ่	-	๓๐,๐๐๐	๓๐,๐๐๐	-	-	ระดับ ความสำเร็จ ร้อยละ ๑๐๐	นักเรียนและผู้ปกครอง ได้รับความปลอดภัย	กองการศึกษา
๑๕	ปรับปรุงทัศนัยหน้าบ้านพักการ โรง ศูนย์พัฒนาเด็กเล็ก เทศบาลเมืองทับกวางป่าไผ่	เพื่อปรับปรุงสถานที่หน้า บ้านพักการโรงให้ดูดีขึ้น	๑ แห่ง ภายใน ศูนย์พัฒนาเด็กเล็กเทศบาล เมืองทับกวาง ป่าไผ่	-	๒๐,๐๐๐	๒๐,๐๐๐	-	-	ระดับ ความสำเร็จ ร้อยละ ๙๔	ทัศนียภาพใน ศูนย์ พัฒนาเด็กเล็ก เทศบาล เมืองทับกวางป่าไผ่ ดู สะอาดเรียบร้อย	กองการศึกษา
๑๖	โครงการก่อสร้างลิฟท์โดยสาร โรงเรียนเทศบาล ๒ (จิตร ประไพชาเลต์)	เพื่ออำนวยความสะดวก ให้ผู้สูงอายุและคนพิการ	ก่อสร้างลิฟท์โดยสาร ขนาดบรรทุกไม่น้อยกว่า ๖๕๐ กิโลกรัม อาคารเรียน ๔ ชั้น ๙ ห้องเรียน	-	-	๓,๐๐๐,๐๐๐	-	-	ความพึง พอใจ ประชาชน	บริการผู้สูงอายุและคน พิการให้ได้รับความ สะดวกสบายในการใช้ อาคาร	กองการศึกษา

รายละเอียดโครงการพัฒนา
แผนพัฒนาท้องถิ่น (พ.ศ.๒๕๖๑ - ๒๕๖๕)
เทศบาลเมืองทับกวาง

แบบ ผ.๐๒

ก. ยุทธศาสตร์จังหวัด การพัฒนาคุณภาพชีวิตตามแนวปรัชญาเศรษฐกิจพอเพียง

ข. ยุทธศาสตร์การพัฒนาของ อปท. ในเขตจังหวัด การพัฒนาองค์กรและบุคลากรภาครัฐสู่การบริหาร

๕ ยุทธศาสตร์การพัฒนาด้านเสริมสร้างธรรมาภิบาลและการบริหารจัดการบ้านเมืองที่ดี

๕.๕ แผนงาน การศึกษา

ที่	โครงการ	วัตถุประสงค์	เป้าหมาย (ผลผลิตของโครงการ)	งบประมาณและที่มา					ตัวชี้วัด (KPI)	ผลลัพธ์ที่คาดว่าจะได้รับ	หน่วยงานที่รับผิดชอบ
				๒๕๖๑ (บาท)	๒๕๖๒ (บาท)	๒๕๖๓ (บาท)	๒๕๖๔ (บาท)	๒๕๖๕ (บาท)			
๑๗	โครงการปรับปรุงห้องสมุดมีชีวิต ของโรงเรียนเทศบาลทับกวาง ๑ (สมุห์พร้อม)	เพื่อส่งเสริมให้นักเรียนรักการอ่านและสนุกสนานจากการเรียนรู้ได้อย่างมีความสุข	ปรับปรุงห้องสมุดมีชีวิต จำนวน ๑ ห้อง	-	-	๕๐๐,๐๐๐	-	-	ความพัฒนาการของนักเรียน	นักเรียนได้มีพัฒนาการทางการอ่าน	กองการศึกษา
๑๘	โครงการปรับปรุงห้องสมุดมีชีวิต ของโรงเรียนเทศบาลทับกวาง ๒ (จิตรประไพชาเลต์)	เพื่อส่งเสริมให้นักเรียนรักการอ่านและสนุกสนานจากการเรียนรู้ได้อย่างมีความสุข	ปรับปรุงห้องสมุดมีชีวิต จำนวน ๑ ห้อง	-	-	๕๐๐,๐๐๐	-	-	ความพัฒนาการของนักเรียน	นักเรียนได้มีพัฒนาการทางการอ่าน	กองการศึกษา
๑๙	ค่าซ่อมแซมปรับปรุงอาคารเรียนโรงเรียนเทศบาลทับกวาง ๑ (สมุห์พร้อม)	เพื่อปรับปรุงซ่อมแซมอาคารเรียนที่ชำรุดให้สามารถใช้งานได้อย่างปลอดภัย และได้มาตรฐาน	ซ่อมแซมปรับปรุงอาคารเรียน โรงเรียนเทศบาลทับกวาง ๑ (สมุห์พร้อม)	-	๑๕๐,๐๐๐	๑๕๐,๐๐๐	๑๕๐,๐๐๐	๑๕๐,๐๐๐	ระดับความสำเร็จของงาน	อาคารเรียนมีความสมบูรณ์และใช้ได้	กองการศึกษา
๒๐	ค่าซ่อมแซมปรับปรุงอาคารเรียนโรงเรียนเทศบาลทับกวาง ๒ (จิตรประไพชาเลต์)	เพื่อปรับปรุงซ่อมแซมอาคารเรียนที่ชำรุดให้สามารถใช้งานได้อย่างปลอดภัย และได้มาตรฐาน	ซ่อมแซมปรับปรุงอาคารเรียน โรงเรียนเทศบาลทับกวาง ๒ (จิตรประไพชาเลต์)	-	๑๕๐,๐๐๐	๑๕๐,๐๐๐	๑๕๐,๐๐๐	๑๕๐,๐๐๐	ระดับความสำเร็จของงาน	อาคารเรียนมีความสมบูรณ์และใช้ได้	กองการศึกษา
๒๑	โครงการก่อสร้างที่แปรงฟันสำหรับนักเรียน ประถมศึกษา จำนวน ๑ ที่	เพื่อให้เด็กมีที่แปรงฟันและเป็นการส่งเสริมสุขภาพในช่องปากของนักเรียนสำหรับนักเรียนชั้น	๑ แห่ง ในโรงเรียนเทศบาลทับกวาง ๒ (จิตรประไพชาเลต์)	-	๒๕๐,๐๐๐	๒๕๐,๐๐๐	-	-	ระดับความสำเร็จร้อยละ ๙๕	มีสถานที่แปรงฟันเพียงพอต่อจำนวนนักเรียน	กองการศึกษา

บัญชีครุภัณฑ์

แผนพัฒนาท้องถิ่น (พ.ศ. ๒๕๖๑ – ๒๕๖๕)

เทศบาลเมืองทับกวาง

รายละเอียดโครงการพัฒนา
แผนพัฒนาท้องถิ่น (พ.ศ.๒๕๖๑ - ๒๕๖๕)
เทศบาลเมืองทับกวาง

แบบ ผ.๑๒

- ก. ยุทธศาสตร์จังหวัด การพัฒนาคุณภาพชีวิตตามแนวปรัชญาเศรษฐกิจพอเพียง
- ข. ยุทธศาสตร์การพัฒนาของ อปท. ในเขตจังหวัด การพัฒนาองค์กรและบุคลากรภาครัฐสู่การบริหาร
- ๕ ยุทธศาสตร์การพัฒนาด้านเสริมสร้างธรรมาภิบาลและการบริหารจัดการบ้านเมืองที่ดี
- ๕.๕ แผนงาน การศึกษา

ที่	โครงการ	วัตถุประสงค์	เป้าหมาย (ผลผลิตของโครงการ)	งบประมาณและที่มา					ตัวชี้วัด (KPI)	ผลลัพธ์ที่คาดว่าจะได้รับ	หน่วยงานที่รับผิดชอบ
				๒๕๖๑ (บาท)	๒๕๖๒ (บาท)	๒๕๖๓ (บาท)	๒๕๖๔ (บาท)	๒๕๖๕ (บาท)			
๒๒	โครงการปรับปรุงห้องปฏิบัติการคอมพิวเตอร์ โรงเรียนเทศบาลทับกวาง ๒ (จิตรประไพขนาดเล็ก)	เพื่อให้นักเรียนได้เสริมสร้าง พัฒนาทักษะทางด้านคอมพิวเตอร์และเทคโนโลยีสารสนเทศ	ปรับปรุงห้องโดยมีรายละเอียดดังนี้ ๑.เครื่องคอมพิวเตอร์แบบประมวลผลที่ ๑ จำนวน ๒๔ เครื่อง ๒.เครื่องสำรองไฟ ขนาด ๘๐๐ VA จำนวน ๒๔ เครื่อง ๓.โต๊ะ-เก้าอี้ สำหรับวางคอมพิวเตอร์ จำนวน ๒๔ ชุด ๔. ติดตั้งโปรแกรมพื้นฐานและเดินระบบ LAN	-	๗๒๐,๐๐๐	๗๒๐,๐๐๐	-	-	นักเรียนร้อยละ ๘๕ มีทักษะทางด้านคอมพิวเตอร์	นักเรียนได้ความรู้ทางด้านคอมพิวเตอร์อย่างเต็มประสิทธิภาพ	กองการศึกษา
	รวม			๖๐๐,๐๐๐	๖,๓๙๒,๐๐๐	#####	๓๐๐,๐๐๐	๓๐๐,๐๐๐			
	รวมโครงการ			๒	๑๘	๒๐	๒	๒			

บัญชีครุภัณฑ์
แผนพัฒนาท้องถิ่น (พ.ศ.๒๕๖๑ - ๒๕๖๕)
เทศบาลเมืองทับกวาง

แบบ ผ.๐๓

ที่	แผนงาน	หมวด	ประเภท	เป้าหมาย (ผลผลิตของครุภัณฑ์)	งบประมาณ					หน่วยงาน รับผิดชอบหลัก
					๒๕๖๑ (บาท)	๒๕๖๒ (บาท)	๒๕๖๓ (บาท)	๒๕๖๔ (บาท)	๒๕๖๕ (บาท)	
๑	สังคมสงเคราะห์	ครุภัณฑ์	ครุภัณฑ์สำนักงาน	เก้าอี้สำนักงาน จำนวน ๖ ตัว	-	๓๐,๐๐๐	๓๐,๐๐๐	-	-	กองสวัสดิการ
๒	สังคมสงเคราะห์	ครุภัณฑ์	ครุภัณฑ์สำนักงาน	ตู้เก็บเอกสารแบบ ๓ ชั้นชัก จำนวน ๑ ตู้	-	๓,๘๐๐	๓,๘๐๐	-	-	กองสวัสดิการ
๓	สังคมสงเคราะห์	ครุภัณฑ์	ครุภัณฑ์สำนักงาน	โต๊ะวางคอมพิวเตอร์ ๑ ตัว	-	๕,๐๐๐	๕,๐๐๐	-	-	กองสวัสดิการ
๔	สังคมสงเคราะห์	ครุภัณฑ์	ครุภัณฑ์สำนักงาน	เครื่องอ่านบัตรแบบ อเนกประสงค์ (Smart Card reader) จำนวน ๕ เครื่องๆละ ๗๐๐ บาท	-	๓,๕๐๐	-	-	-	กองสวัสดิการ
๕	สังคมสงเคราะห์	ครุภัณฑ์	ครุภัณฑ์โฆษณาและ เผยแพร่	กล้องถ่ายภาพ ระบบดิจิทัล ความละเอียด ๒๐ ล้านพิกเซล	-	๑๙,๓๐๐	๑๙,๓๐๐	-	-	กองสวัสดิการ
				รวม	-	๖๑,๖๐๐	๕๘,๑๐๐	-	-	
๖	บริหารงานทั่วไป	ครุภัณฑ์	ครุภัณฑ์ไฟฟ้าและวิทยุ	ซื้อและติดตั้งลูกข่ายระบบ กระจายเสียงทางไกลอัตโนมัติ พร้อมอุปกรณ์ครบชุด	-	๔๐๐,๐๐๐	๔๐๐,๐๐๐	๔๐๐,๐๐๐	๔๐๐,๐๐๐	กองวิชาการและ แผนงาน
๗	บริหารงานทั่วไป	ครุภัณฑ์	ครุภัณฑ์ไฟฟ้าและวิทยุ	เครื่องบันทึกเสียง ๑ เครื่อง	-	๑๐,๐๐๐	๑๐,๐๐๐	-	-	กองวิชาการและ แผนงาน
๘	บริหารงานทั่วไป	ครุภัณฑ์	ครุภัณฑ์คอมพิวเตอร์	เครื่องสแกนเนอร์ สำหรับงาน เก็บเอกสารระดับศูนย์บริการ แบบที่ ๑ จำนวน ๑ เครื่อง	-	-	๑๘,๐๐๐	-	-	กองวิชาการและ แผนงาน

บัญชีครุภัณฑ์
แผนพัฒนาท้องถิ่น (พ.ศ.๒๕๖๑ - ๒๕๖๕)
เทศบาลเมืองทับกวาง

แบบ ผ.๐๓

ที่	แผนงาน	หมวด	ประเภท	เป้าหมาย (ผลผลิตของครุภัณฑ์)	งบประมาณ					หน่วยงาน รับผิดชอบหลัก
					๒๕๖๑ (บาท)	๒๕๖๒ (บาท)	๒๕๖๓ (บาท)	๒๕๖๔ (บาท)	๒๕๖๕ (บาท)	
๙	บริหารงานทั่วไป	ครุภัณฑ์	ครุภัณฑ์ไฟฟ้าและวิทยุ	เครื่องสำรองไฟ ขนาด ๓ KVA จำนวน ๑เครื่อง (ตามเกณฑ์ราคา กลางและคุณลักษณะพื้นฐานครุภัณฑ์ คอมพิวเตอร์)	-	-	๓๒,๐๐๐	-	-	กองวิชาการและ แผนงาน
			รวม		-	๔๑๐,๐๐๐	๔๖๐,๐๐๐	๔๐๐,๐๐๐	๔๐๐,๐๐๐	
๑๐	สาธารณสุข	ครุภัณฑ์	ครุภัณฑ์คอมพิวเตอร์	เครื่องคอมพิวเตอร์โน้ตบุ๊ก สำหรับงานประมวลผล จำนวน	-	-	๒๒,๐๐๐	-	-	กองสาธารณสุข
๑๑	สาธารณสุข	ครุภัณฑ์	ครุภัณฑ์คอมพิวเตอร์	จัดซื้อเครื่องพิมพ์ ชนิดเลเซอร์ หรือ LED ขาวดำ ชนิด NETWORK แบบที่ ๑ จำนวน ๑	-	-	๘,๙๐๐	-	-	กองสาธารณสุข
๑๒	สาธารณสุข	ครุภัณฑ์	ครุภัณฑ์สำนักงาน	จัดซื้อตู้เหล็ก แบบ ๒ บาน จำนวน ๒ หลังๆละ ๕,๕๐๐ บาท	-	-	๑๑,๐๐๐	-	-	กองสาธารณสุข
๑๓	สาธารณสุข	ครุภัณฑ์	ครุภัณฑ์สำนักงาน	โต๊ะทำงาน ขนาด ๔.๕ ฟุต จำนวน ๒ ตัวๆละ ๕,๕๐๐ บาท	-	-	๑๑,๐๐๐	-	-	กองสาธารณสุข
๑๔	สาธารณสุข	ครุภัณฑ์	ครุภัณฑ์สำนักงาน	เก้าอี้สำนักงาน จำนวน ๒ ตัวๆ ละ ๓,๐๐๐ บาท	-	-	๖,๐๐๐	-	-	กองสาธารณสุข
๑๕	สาธารณสุข	ครุภัณฑ์	ครุภัณฑ์สำนักงาน	จัดซื้อเครื่องปรับอากาศ แบบ ติดผนัง ขนาด ๑๘,๐๐๐ บีทียู จำนวน ๒ เครื่อง	-	-	๕๖,๐๐๐	-	-	กองสาธารณสุข

บัญชีครุภัณฑ์
แผนพัฒนาท้องถิ่น (พ.ศ.๒๕๖๑ - ๒๕๖๕)
เทศบาลเมืองทับกวาง

แบบ ผ.๐๓

ที่	แผนงาน	หมวด	ประเภท	เป้าหมาย (ผลผลิตของครุภัณฑ์)	งบประมาณ					หน่วยงาน รับผิดชอบหลัก
					๒๕๖๑ (บาท)	๒๕๖๒ (บาท)	๒๕๖๓ (บาท)	๒๕๖๔ (บาท)	๒๕๖๕ (บาท)	
๑๖	สาธารณสุข	ครุภัณฑ์	ครุภัณฑ์สำนักงาน	เก้าอี้ มีขนาด ขนาด ๔๔x๕๕x๙๐ ซม. จำนวน ๑๐ ตัวๆละ ๑,๐๐๐ บาท	-	-	๑๐,๐๐๐	-	-	กองสาธารณสุข
๑๗	สาธารณสุข	ครุภัณฑ์	ครุภัณฑ์สำนักงาน	ตู้เย็น ชนิด ๒ ประตู ขนาด ๓๘๖ ลิตร ๑๓.๖ คิวปีกฟุต (จัดซื้อตามบัญชีราคามาตรฐาน ครุภัณฑ์ของสำนักงานงบประมาณ)	-	-	๑๘,๕๐๐	-	-	กองสาธารณสุข
๑๘	สาธารณสุข	ครุภัณฑ์	ครุภัณฑ์สำนักงาน	โต๊ะพับอเนกประสงค์ (โต๊ะขาว) จำนวน ๖ ตัวๆละ ๓,๐๐๐ บาท	-	-	๑๘,๐๐๐	-	-	กองสาธารณสุข
๑๙	สาธารณสุข	ครุภัณฑ์	ครุภัณฑ์สำนักงาน	เครื่องเจาะกระดาษและเข้าเล่ม กระดาษไฟฟ้าและเข้าเล่มมือโยก จำนวน ๑ เครื่อง	-	-	๒๐,๖๐๐	-	-	กองสาธารณสุข
๒๐	สาธารณสุข	ครุภัณฑ์	ครุภัณฑ์สำนักงาน	เครื่องทำลายเอกสาร แบบตัด ตรง ทำลายครั้งละ ๒๐ แผ่น จำนวน ๑ เครื่อง	-	-	๒๘,๐๐๐	-	-	กองสาธารณสุข
๒๑	สาธารณสุข	ครุภัณฑ์	ครุภัณฑ์สำนักงาน	เก้าอี้สนาม จำนวน ๑๐ ตัวๆละ ๗๐๐ บาท	-	-	๗,๐๐๐	-	-	กองสาธารณสุข
๒๒	สาธารณสุข	ครุภัณฑ์	ครุภัณฑ์สำนักงาน	โต๊ะวางคอมพิวเตอร์ จำนวน ๑ ตัว	-	-	๒,๐๐๐	-	-	กองสาธารณสุข
๒๓	สาธารณสุข	ครุภัณฑ์	ครุภัณฑ์สำนักงาน	ตู้เก็บแฟ้ม ๒๐ ช่อง จำนวน ๑ ตู้	-	-	๓,๕๐๐	-	-	กองสาธารณสุข
				รวม	-	-	๒๒๒,๕๐๐	-	-	

บัญชีครุภัณฑ์
แผนพัฒนาท้องถิ่น (พ.ศ.๒๕๖๑ - ๒๕๖๕)
เทศบาลเมืองทับกวาง

แบบ ผ.๐๓

ที่	แผนงาน	หมวด	ประเภท	เป้าหมาย (ผลผลิตของครุภัณฑ์)	งบประมาณ					หน่วยงาน รับผิดชอบหลัก
					๒๕๖๑ (บาท)	๒๕๖๒ (บาท)	๒๕๖๓ (บาท)	๒๕๖๔ (บาท)	๒๕๖๕ (บาท)	
๒๔	การศึกษา	ครุภัณฑ์	ครุภัณฑ์สำนักงาน	จัดซื้อโต๊ะหมู่บูชา (หมู่ ๙ หน้า ๙) (ราคาและคุณลักษณะเฉพาะตามบัญชีราคามาตรฐานครุภัณฑ์) (ร.ร.เทศบาล ๑)	-	-	๒๕,๐๐๐	-	-	กองการศึกษา
๒๕	การศึกษา	ครุภัณฑ์	ครุภัณฑ์สำนักงาน	ติดตั้งเครื่องปรับอากาศ ขนาดไม่ต่ำกว่า ๒๔,๐๐๐ บีทียู จำนวน ๑๒ เครื่องๆละ ๓๐,๐๐๐ บาท (ประจำห้องประชุม ห้องเรียน ห้องปฏิบัติการ) (ร.ร.เทศบาล ๑)	-	-	๓๖๐,๐๐๐	-	-	กองการศึกษา
๒๖	การศึกษา	ครุภัณฑ์	ครุภัณฑ์วิทยาศาสตร์หรือการแพทย์	จัดซื้อครุภัณฑ์ประจำห้องวิทยาศาสตร์ ประกอบด้วย -กล้องจุลทรรศน์แบบสองตา จำนวน ๘ เครื่อง -หุ่นจำลองอวัยวะแยกชิ้นส่วน ได้ ๔๑ ชิ้น จำนวน ๑ ชุด (ร.ร.เทศบาล ๑)	-	๓๒๖,๐๐๐	๓๒๖,๐๐๐	-	-	กองการศึกษา
๒๗	การศึกษา	ครุภัณฑ์	ครุภัณฑ์ดนตรีและนาฏศิลป์	จัดซื้อเครื่องดนตรีไทย-สากล (ร.ร.เทศบาล ๑)	-	๒๕๐,๐๐๐	๒๕๐,๐๐๐	-	-	กองการศึกษา

บัญชีครุภัณฑ์
แผนพัฒนาท้องถิ่น (พ.ศ.๒๕๖๑ - ๒๕๖๕)
เทศบาลเมืองทับกวาง

แบบ ผ.๐๓

ที่	แผนงาน	หมวด	ประเภท	เป้าหมาย (ผลผลิตของครุภัณฑ์)	งบประมาณ					หน่วยงาน รับผิดชอบหลัก
					๒๕๖๑ (บาท)	๒๕๖๒ (บาท)	๒๕๖๓ (บาท)	๒๕๖๔ (บาท)	๒๕๖๕ (บาท)	
๒๘	การศึกษา	ครุภัณฑ์	ครุภัณฑ์ไฟฟ้าและวิทยุ	จัดซื้อเครื่องเสียง และลำโพง (ร.ร.เทศบาล ๑)	-	-	๒๐๐,๐๐๐	-	-	กองการศึกษา
๒๙	การศึกษา	ครุภัณฑ์	ครุภัณฑ์ไฟฟ้าและวิทยุ	ติดตั้งกล่องวงจรปิด (อาคาร อนุบาล) (ร.ร.เทศบาล ๑)	-	-	๒๐๐,๐๐๐	-	-	กองการศึกษา
๓๐	การศึกษา	ครุภัณฑ์	ครุภัณฑ์สำนักงาน	จัดซื้อโต๊ะเก้าอี้ อนุบาล ๑๐๐ ชุด ชุดละ ๒,๒๐๐ บาท (ร.ร.เทศบาล ๑)	-	-	๒๒๐,๐๐๐	-	-	กองการศึกษา (ร.ร.เทศบาล ๑)
๓๑	การศึกษา	ครุภัณฑ์	ครุภัณฑ์สำนักงาน	จัดซื้อโต๊ะขาวเนกประสงค์ จำนวน ๒๐ ตัวๆละ ๓,๐๐๐ บาท (ร.ร.เทศบาล ๑)	-	-	๖๐,๐๐๐	-	-	กองการศึกษา
๓๒	การศึกษา	ครุภัณฑ์	ครุภัณฑ์สำนักงาน	จัดซื้อเก้าอี้บุวมมโครงขาเหล็ก ชุบโครเมียมเงาพนักพิงทรง สี่เหลี่ยม มีคานาคาทรูปตัวเอ จำนวน ๖๐ ตัวๆละ ๒,๕๐๐ บาท (ร.ร.เทศบาล ๑)	-	-	๑๕๐,๐๐๐	-	-	กองการศึกษา
๓๓	การศึกษา	ครุภัณฑ์	ครุภัณฑ์คอมพิวเตอร์	จัดซื้อเครื่องคอมพิวเตอร์โน้ตบุ๊ก สำหรับงานประมวลผล	-	๒๑,๐๐๐	๒๑,๐๐๐	-	-	กองการศึกษา

บัญชีครุภัณฑ์
แผนพัฒนาท้องถิ่น (พ.ศ.๒๕๖๑ - ๒๕๖๕)
เทศบาลเมืองทับกวาง

แบบ ผ.๐๓

ที่	แผนงาน	หมวด	ประเภท	เป้าหมาย (ผลผลิตของครุภัณฑ์)	งบประมาณ					หน่วยงาน รับผิดชอบหลัก
					๒๕๖๑ (บาท)	๒๕๖๒ (บาท)	๒๕๖๓ (บาท)	๒๕๖๔ (บาท)	๒๕๖๕ (บาท)	
๓๔	การศึกษา	ครุภัณฑ์	ครุภัณฑ์โรงงาน	จัดซื้อเครื่องตัดไฟเบอร์ ขนาด ๑๔ นิ้ว จำนวน ๑ เครื่อง (สนามกีฬาฯ)	-	-	๗,๐๐๐	-	-	กองการศึกษา
๓๕	การศึกษา	ครุภัณฑ์	ครุภัณฑ์โรงงาน	จัดซื้อสว่าน เจาะคอนกรีต ไม้ เหล็ก ขนาด ๑/๒ นิ้ว จำนวน ๑ เครื่อง (สนามกีฬาฯ)	-	-	๒,๘๐๐	-	-	กองการศึกษา
๓๖	การศึกษา	ครุภัณฑ์	ครุภัณฑ์โรงงาน	จัดซื้อเครื่องเจียร ขนาด ๔ นิ้ว จำนวน ๑ เครื่อง (สนามกีฬาฯ)	-	-	๓,๐๐๐	-	-	กองการศึกษา
๓๗	การศึกษา	ครุภัณฑ์	ครุภัณฑ์โรงงาน	จัดซื้อเครื่องเชื่อม อินเวอร์เตอร์ MMA-๔๐๐A จำนวน ๑ เครื่อง (สนามกีฬาฯ)	-	-	๔,๕๐๐	-	-	กองการศึกษา
๓๘	การศึกษา	ครุภัณฑ์	ครุภัณฑ์โรงงาน	จัดซื้อปืนลมยิงตะปู จำนวน ๑ เครื่อง (สนามกีฬาฯ)	-	-	๑,๕๐๐	-	-	กองการศึกษา
๓๙	การศึกษา	ครุภัณฑ์	ครุภัณฑ์โรงงาน	จัดซื้อปืนลมยิงแม็ก จำนวน ๑ เครื่อง (สนามกีฬาฯ)	-	-	๓,๕๐๐	-	-	กองการศึกษา

บัญชีครุภัณฑ์
แผนพัฒนาท้องถิ่น (พ.ศ.๒๕๖๑ - ๒๕๖๕)
เทศบาลเมืองทับกวาง

แบบ ผ.๐๓

ที่	แผนงาน	หมวด	ประเภท	เป้าหมาย (ผลผลิตของครุภัณฑ์)	งบประมาณ					หน่วยงาน รับผิดชอบหลัก
					๒๕๖๑ (บาท)	๒๕๖๒ (บาท)	๒๕๖๓ (บาท)	๒๕๖๔ (บาท)	๒๕๖๕ (บาท)	
๔๐	การศึกษา	ครุภัณฑ์	ครุภัณฑ์งานบ้านงานครัว	จัดซื้อเครื่องตัดหญ้า แบบข้อแข็ง จำนวน ๑ เครื่อง (ศพด.ป่าไม้)	-	-	๙,๕๐๐	-	-	กองการศึกษา
๔๑	การศึกษา	ครุภัณฑ์	ครุภัณฑ์สำนักงาน	ติดตั้งเครื่องปรับอากาศ ชนิด แขวน ขนาดไม่ต่ำกว่า ๒๖,๐๐๐ บีทียู จำนวน ๒ เครื่องๆละ ๓๖,๐๐๐ บาท (ประจำห้องเรียน อนุบาล ๓) (ศพด.ป่าไม้)	-	๗๒,๐๐๐	๗๒,๐๐๐	-	-	กองการศึกษา
๔๒	การศึกษา	ครุภัณฑ์	ครุภัณฑ์สำนักงาน	ติดตั้งเครื่องปรับอากาศ ชนิด แขวน ขนาดไม่ต่ำกว่า ๒๖,๐๐๐ บีทียู จำนวน ๖ เครื่องๆละ ๓๖,๐๐๐ บาท (ประจำห้อง เตรียมอนุบาล ห้องอนุบาล ๑/๑ และอนุบาล ๑/๒) (ศพด.ป่าไม้)	-	๒๑๖,๐๐๐	๒๑๖,๐๐๐	-	-	กองการศึกษา

บัญชีครุภัณฑ์
แผนพัฒนาท้องถิ่น (พ.ศ.๒๕๖๑ - ๒๕๖๕)
เทศบาลเมืองทับกวาง

แบบ ผ.๐๓

ที่	แผนงาน	หมวด	ประเภท	เป้าหมาย (ผลผลิตของครุภัณฑ์)	งบประมาณ					หน่วยงาน รับผิดชอบหลัก
					๒๕๖๑ (บาท)	๒๕๖๒ (บาท)	๒๕๖๓ (บาท)	๒๕๖๔ (บาท)	๒๕๖๕ (บาท)	
๔๓	การศึกษา	ครุภัณฑ์	ครุภัณฑ์สำนักงาน	จัดซื้อโทรทัศน์ จอ LED ระดับ ความละเอียดจอภาพ ๑,๙๒๐ x ๑,๐๘๐ ขนาด ๔๐ นิ้ว จำนวน ๑ เครื่อง (ศพด.ป่าไม้)	-	-	๑๓,๐๐๐	๑๓,๐๐๐	-	กองการศึกษา
๔๔	การศึกษา	ครุภัณฑ์	ครุภัณฑ์ไฟฟ้าและวิทยุ	จัดซื้อเครื่องเสียงและลำโพง มี ช่องรับสัญญาณไมโครโฟนไม่ น้อยกว่า ๒ ช่องรับสัญญาณ จำนวน ๒ เครื่องๆละ ๒๕,๐๐๐ บาท (ศพด.ป่าไม้)	-	-	๕๐,๐๐๐	๕๐,๐๐๐	-	กองการศึกษา
๔๕	การศึกษา	ครุภัณฑ์	ครุภัณฑ์ไฟฟ้าและวิทยุ	จัดซื้อไมโครโฟน จำนวน ๒ตัวๆ ละ ๑,๐๐ บาท (ศพด.ป่าไม้)	-	-	๒,๐๐๐	๒,๐๐๐	-	กองการศึกษา
๔๖	การศึกษา	ครุภัณฑ์	ครุภัณฑ์สำนักงาน	ตู้ที่abanเลื่อน ๒ ชุด ขนาด ๕ นิ้ว จำนวน ๓ ตัวๆละ ๕,๕๐๐ บาท (ศพด.ป่าไม้)	-	-	๑๖,๕๐๐	๑๖,๕๐๐	-	กองการศึกษา
๔๗	การศึกษา	ครุภัณฑ์	ครุภัณฑ์สำนักงาน	จัดซื้อเก้าอี้สำนักงาน จำนวน ๔ ตัวๆละ ๙๐๐ บาท (ศพด.ป่าไม้)	-	-	๓,๖๐๐	๓,๖๐๐	-	กองการศึกษา

บัญชีครุภัณฑ์
แผนพัฒนาท้องถิ่น (พ.ศ.๒๕๖๑ - ๒๕๖๕)
เทศบาลเมืองทับกวาง

แบบ ผ.๐๓

ที่	แผนงาน	หมวด	ประเภท	เป้าหมาย (ผลผลิตของครุภัณฑ์)	งบประมาณ					หน่วยงาน รับผิดชอบหลัก
					๒๕๖๑ (บาท)	๒๕๖๒ (บาท)	๒๕๖๓ (บาท)	๒๕๖๔ (บาท)	๒๕๖๕ (บาท)	
๔๘	การศึกษา	ครุภัณฑ์	ครุภัณฑ์สำนักงาน	จัดซื้อโต๊ะขาวเนกประสงค์ จำนวน ๑๐ ตัวๆละ ๔,๐๐๐ บาท (ศพด.ป่าไม้)	-	-	๔๐,๐๐๐	๔๐,๐๐๐	-	กองการศึกษา
๔๙	การศึกษา	ครุภัณฑ์	ครุภัณฑ์สำนักงาน	จัดซื้อเก้าอี้ปูนวมโครงขาเหล็ก ชุบโครเมียมเงาพนักพิงทรง สี่เหลี่ยม มีคานาคาทรูปตัวเอ จำนวน ๑๐ ตัวๆละ ๒,๕๐๐ บาท (ศพด.ป่าไม้)	-	-	๒๕,๐๐๐	๒๕,๐๐๐	-	กองการศึกษา
๕๐	การศึกษา	ครุภัณฑ์	ครุภัณฑ์สำนักงาน	จัดซื้อโต๊ะทำงานเหล็กพร้อม กระจก ขนาด ๓ ฟุต จำนวน ๓ ตัวๆละ ๔,๓๐๐ บาท (ศพด.ป่าไม้)	-	-	๑๒,๙๐๐	๑๒,๙๐๐	-	กองการศึกษา
๕๑	การศึกษา	ครุภัณฑ์	ครุภัณฑ์สำนักงาน	ตู้บล็อคเก็บอุปกรณ์ ตู้ละ ๖ ช่อง จำนวน ๓๖ ตู้ๆละ ๗๐๐ บาท (ศพด.ป่าไม้)	-	-	๒๕,๒๐๐	๒๕,๒๐๐	-	กองการศึกษา
๕๒	การศึกษา	ครุภัณฑ์	ครุภัณฑ์สำนักงาน	ชั้นวางรองเท้าสแตนเลส ขนาด วางรองเท้าได้ ๓๐ คู่ จำนวน ๖ อันๆละ ๕,๐๐๐ บาท (ศพด.ป่าไม้)	-	-	๓๐,๐๐๐	๓๐,๐๐๐	-	กองการศึกษา

บัญชีครุภัณฑ์
แผนพัฒนาท้องถิ่น (พ.ศ.๒๕๖๑ - ๒๕๖๕)
เทศบาลเมืองทับกวาง

แบบ ผ.๐๓

ที่	แผนงาน	หมวด	ประเภท	เป้าหมาย (ผลผลิตของครุภัณฑ์)	งบประมาณ					หน่วยงาน รับผิดชอบหลัก
					๒๕๖๑ (บาท)	๒๕๖๒ (บาท)	๒๕๖๓ (บาท)	๒๕๖๔ (บาท)	๒๕๖๕ (บาท)	
๕๓	การศึกษา	ครุภัณฑ์	ครุภัณฑ์โฆษณาและ เผยแพร่	โทรทัศน์ LED TV แบบสมาร์ท ทีวี ขนาด ๕๕ นิ้ว (พร้อมติดตั้ง) จำนวน ๓ เครื่องๆละ ๒๖,๕๐๐ บาท (ร.ร.เทศบาล ๒)	-	-	๗๙,๕๐๐	๗๙,๕๐๐	-	กองการศึกษา
๕๔	การศึกษา	ครุภัณฑ์	ครุภัณฑ์สำนักงาน	จัดซื้อโต๊ะเก้าอี้นักเรียน จำนวน ๖๐ ชุดๆละ ๒,๓๐๐ บาท (ร.ร.เทศบาล ๒)	-	๑๓๘,๐๐๐	๑๓๘,๐๐๐	๑๓๘,๐๐๐	-	กองการศึกษา
๕๕	การศึกษา	ครุภัณฑ์	ครุภัณฑ์สำนักงาน	จัดซื้อตู้เก็บอุปกรณ์ประจำ ห้องเรียน ขนาด ๖ ช่อง จำนวน ๔๐ ตู้ๆละ ๑,๕๐๐ บาท (ร.ร.เทศบาล ๒)	-	-	๖๐,๐๐๐	๖๐,๐๐๐	-	กองการศึกษา
๕๖	การศึกษา	ครุภัณฑ์	ครุภัณฑ์สำนักงาน	ตู้เก็บเอกสารประจำห้องเรียน แบบฝาพับ จำนวน ๓๖ ตู้ๆละ ๔,๐๐๐ บาท (ร.ร.เทศบาล ๒)	-	-	๑๔๔,๐๐๐	๑๔๔,๐๐๐	-	กองการศึกษา
๕๗	การศึกษา	ครุภัณฑ์	ครุภัณฑ์สำนักงาน	ตู้เก็บเอกสารประจำห้องเรียน แบบกระจก จำนวน ๓๖ ตู้ๆละ ๔,๐๐๐ บาท (ร.ร.เทศบาล ๒)	-	-	๑๔๔,๐๐๐	๑๔๔,๐๐๐	-	กองการศึกษา

บัญชีครุภัณฑ์
แผนพัฒนาท้องถิ่น (พ.ศ.๒๕๖๑ - ๒๕๖๕)
เทศบาลเมืองทับกวาง

แบบ ผ.๐๓

ที่	แผนงาน	หมวด	ประเภท	เป้าหมาย (ผลผลิตของครุภัณฑ์)	งบประมาณ					หน่วยงาน รับผิดชอบหลัก
					๒๕๖๑ (บาท)	๒๕๖๒ (บาท)	๒๕๖๓ (บาท)	๒๕๖๔ (บาท)	๒๕๖๕ (บาท)	
๕๘	การศึกษา	ครุภัณฑ์	ครุภัณฑ์คอมพิวเตอร์	คอมพิวเตอร์ประมวลผล แบบที่ ๑ (จอขนาดไม่น้อยกว่า ๑๙ นิ้ว) สำหรับห้องเรียนและห้องปฏิบัติการ จำนวน ๒๔ เครื่องๆละ ๒๒,๐๐๐ บาท (ร.ร.เทศบาล ๒)	-	๑๐๐,๐๐๐	๕๒๘,๐๐๐	๕๒๘,๐๐๐	-	กองการศึกษา
๕๙	การศึกษา	ครุภัณฑ์	ครุภัณฑ์คอมพิวเตอร์	เครื่องสำรองไฟฟ้า ขนาด ๘๐๐ VA สำหรับห้องเรียนและห้องปฏิบัติการ จำนวน ๒๔ เครื่องๆละ ๒,๕๐๐ บาท (ร.ร.เทศบาล ๒)	-	๑๒,๕๐๐	๖๐,๐๐๐	๖๐,๐๐๐	-	กองการศึกษา
๖๐	การศึกษา	ครุภัณฑ์	ครุภัณฑ์สำนักงาน	จัดซื้อโต๊ะเก้าอี้ทำงานประจำห้องเรียน จำนวน ๑๐ ชุดๆละ ๑๕,๐๐๐ บาท (ร.ร.เทศบาล ๒)	-	-	๑๕๐,๐๐๐	๑๕๐,๐๐๐	-	กองการศึกษา
๖๑	การศึกษา	ครุภัณฑ์	ครุภัณฑ์สำนักงาน	ติดตั้งเครื่องปรับอากาศประจำห้องปฏิบัติการ ๓ ห้องเรียน ขนาด ๓๒,๐๐๐ บีทียู จำนวน ๖ เครื่องๆละ ๔๒,๓๐๐ บาท (ร.ร.เทศบาล ๒)	-	-	๒๕๓,๘๐๐	๒๕๓,๘๐๐	-	กองการศึกษา

บัญชีครุภัณฑ์
แผนพัฒนาท้องถิ่น (พ.ศ.๒๕๖๑ - ๒๕๖๕)
เทศบาลเมืองทับกวาง

แบบ ผ.๐๓

ที่	แผนงาน	หมวด	ประเภท	เป้าหมาย (ผลผลิตของครุภัณฑ์)	งบประมาณ					หน่วยงาน รับผิดชอบหลัก
					๒๕๖๑ (บาท)	๒๕๖๒ (บาท)	๒๕๖๓ (บาท)	๒๕๖๔ (บาท)	๒๕๖๕ (บาท)	
๖๒	การศึกษา	ครุภัณฑ์	ครุภัณฑ์ไฟฟ้าและวิทยุ	ติดตั้งชุดควบคุมเครื่องขยายเสียงพร้อมลำโพงประจำห้องเรียน ห้องปฏิบัติการ ติดตั้งลำโพงภายนอกและภายในอาคารเรียน อาคารเรียนหลังใหม่ ๙ ห้องเรียน จำนวน ๑ ชุด (ร.ร.เทศบาล ๒)	-	-	๒๕๐,๐๐๐	๒๕๐,๐๐๐	-	กองการศึกษา
๖๓	การศึกษา	ครุภัณฑ์	ครุภัณฑ์ไฟฟ้าและวิทยุ	ติดตั้งชุดควบคุมเครื่องขยายเสียงพร้อมลำโพงประจำห้องเรียน ห้องปฏิบัติการ ติดตั้งลำโพงภายนอกและภายในอาคารเรียน อาคารเรียนอนุบาล จำนวน ๑ ชุด	-	-	๒๐๐,๐๐๐	๒๐๐,๐๐๐	-	กองการศึกษา
๖๔	การศึกษา	ครุภัณฑ์	ครุภัณฑ์งานบ้านงานครัว	จัดซื้อเครื่องตัดหญ้า แบบข้อแข็ง จำนวน ๑ เครื่อง (ร.ร.เทศบาล ๒)	-	-	๑๑,๐๐๐	๑๑,๐๐๐	-	กองการศึกษา
๖๕	การศึกษา	ครุภัณฑ์	ครุภัณฑ์สำนักงาน	จัดซื้อชั้นวางรองเท้า สแตนเลส สำหรับห้องเรียนอนุบาล จำนวน ๖ ตัว (ร.ร.เทศบาล ๒)	-	-	๓๓,๐๐๐	๓๓,๐๐๐	-	กองการศึกษา

บัญชีครุภัณฑ์
แผนพัฒนาท้องถิ่น (พ.ศ.๒๕๖๑ - ๒๕๖๕)
เทศบาลเมืองทับกวาง

แบบ ผ.๐๓

ที่	แผนงาน	หมวด	ประเภท	เป้าหมาย (ผลผลิตของครุภัณฑ์)	งบประมาณ					หน่วยงาน รับผิดชอบหลัก
					๒๕๖๑ (บาท)	๒๕๖๒ (บาท)	๒๕๖๓ (บาท)	๒๕๖๔ (บาท)	๒๕๖๕ (บาท)	
๖๖	การศึกษา	ครุภัณฑ์	ครุภัณฑ์เกษตร	จัดซื้อปั้มน้ำอัตโนมัติ จำนวน ๒ เครื่อง (ร.ร.เทศบาล ๒)	-	-	๓๐,๐๐๐	๓๐,๐๐๐	-	กองการศึกษา
๖๗	การศึกษา	ครุภัณฑ์	ครุภัณฑ์สำนักงาน	จัดซื้อโต๊ะหมู่บูชา จำนวน ๑ ชุด (ร.ร.เทศบาล ๒)	-	-	๒๕,๐๐๐	๒๕,๐๐๐	-	กองการศึกษา
๖๘	การศึกษา	ครุภัณฑ์	ครุภัณฑ์สำนักงาน	จัดซื้อชุดโต๊ะเก้าอี้ประชุม จำนวน ๑ ชุด (ร.ร.เทศบาล ๒)	-	-	๔๕,๐๐๐	๔๕,๐๐๐	-	กองการศึกษา
๖๙	การศึกษา	ครุภัณฑ์	ครุภัณฑ์สำนักงาน	จัดซื้อเครื่องเจาะกระดาษและ เข้าเล่ม จำนวน ๑ เครื่อง (ร.ร.เทศบาล ๒)	-	-	๑๘,๐๐๐	๑๘,๐๐๐	-	กองการศึกษา
๗๐	การศึกษา	ครุภัณฑ์	ครุภัณฑ์คอมพิวเตอร์	จัดซื้อเครื่องพิมพ์อิงค์เจ็ท แบบ แท่งหมึกในตัว จำนวน ๒ เครื่อง	-	-	๑๐,๐๐๐	๑๐,๐๐๐	-	กองการศึกษา
๗๑	การศึกษา	ครุภัณฑ์	ครุภัณฑ์สำนักงาน	จัดซื้อพัดลมติดผนัง ขนาด ๑๘ นิ้ว จำนวน ๔๘ ตัวๆละ ๓,๐๐๐ บาท (ร.ร.เทศบาล ๒)	-	-	๑๔๔,๐๐๐	๑๔๔,๐๐๐	-	กองการศึกษา
๗๒	การศึกษา	ครุภัณฑ์	ครุภัณฑ์สำนักงาน	ติดตั้งเครื่องปรับอากาศห้องพัก ครู ขนาด ๓๒,๐๐๐ บีทียู จำนวน ๑ เครื่อง (ร.ร.เทศบาล ๒)	-	-	๔๒,๓๐๐	๔๒,๓๐๐	-	กองการศึกษา

บัญชีครุภัณฑ์
แผนพัฒนาท้องถิ่น (พ.ศ.๒๕๖๑ - ๒๕๖๕)
เทศบาลเมืองทับกวาง

แบบ ผ.๐๓

ที่	แผนงาน	หมวด	ประเภท	เป้าหมาย (ผลผลิตของครุภัณฑ์)	งบประมาณ					หน่วยงาน รับผิดชอบหลัก
					๒๕๖๑ (บาท)	๒๕๖๒ (บาท)	๒๕๖๓ (บาท)	๒๕๖๔ (บาท)	๒๕๖๕ (บาท)	
๗๓	การศึกษา	ครุภัณฑ์	ครุภัณฑ์โรงงาน	จัดซื้อตู้เชื่อมไฟฟ้า จำนวน ๑ เครื่อง (รร.เทศบาล ๒)	-	-	๑๓,๐๐๐	๑๓,๐๐๐	-	กองการศึกษา
๗๔	การศึกษา	ครุภัณฑ์	ครุภัณฑ์เกษตร	จัดซื้อเครื่องตัดแต่งกิ่งไม้ จำนวน ๑ ตัว (รร.เทศบาล ๒)	-	-	๑๒,๐๐๐	๑๒,๐๐๐	-	กองการศึกษา
๗๕	การศึกษา	ครุภัณฑ์	ครุภัณฑ์เกษตร	จัดซื้อปั้มน้ำอัตโนมัติ จำนวน ๒ เครื่อง (รร.เทศบาล ๒)	-	-	๓๐,๐๐๐	๓๐,๐๐๐	-	กองการศึกษา
๗๖	การศึกษา	ครุภัณฑ์	ครุภัณฑ์ยานพาหนะ และขนส่ง	จัดซื้อรถบรรทุก (ดีเซล) - ปริมาตรกระบอกสูบไม่ต่ำกว่า ๒,๔๐๐ ซีซี - เครื่องยนต์สูงสุดไม่ต่ำกว่า ๑๑๐ กิโลวัตต์ - แบบดับเบิ้ลแค็บ (ราคาและคุณลักษณะเฉพาะตามบัญชีราคามาตรฐานครุภัณฑ์) (รร.เทศบาล ๒)	-	-	๘๖๘,๐๐๐	-	-	กองการศึกษา
๗๗	การศึกษา	ครุภัณฑ์	ครุภัณฑ์โฆษณาและ เผยแพร่	เครื่องมัลติมีเดียโปรเจคเตอร์ ระดับ XGA พร้อมจอ ขนาด ๕,๐๐๐ ANSI Lumens จอรับภาพ ชนิดมอเตอร์ไฟฟ้า ขนาดเส้นทแยงมุม ๑๒๐ นิ้ว	-	๘๕,๕๐๐	-	-	-	กองการศึกษา

บัญชีครุภัณฑ์
แผนพัฒนาท้องถิ่น (พ.ศ.๒๕๖๑ - ๒๕๖๕)
เทศบาลเมืองทับกวาง

แบบ ผ.๐๓

ที่	แผนงาน	หมวด	ประเภท	เป้าหมาย (ผลผลิตของครุภัณฑ์)	งบประมาณ					หน่วยงาน รับผิดชอบหลัก
					๒๕๖๑ (บาท)	๒๕๖๒ (บาท)	๒๕๖๓ (บาท)	๒๕๖๔ (บาท)	๒๕๖๕ (บาท)	
๗๘	การศึกษา	ครุภัณฑ์	ครุภัณฑ์สำนักงาน	เครื่องอ่านบัตรแบบ อเนกประสงค์ (Smart Card reader) จำนวน ๑ เครื่องๆละ	-	-	๗๐๐	-	-	กองการศึกษา
๗๙	การศึกษา	ครุภัณฑ์	ครุภัณฑ์กีฬา	จัดซื้อเครื่องออกกำลังกาย กลางแจ้ง เพื่อนำไปติดตั้งที่ บริเวณชุมชนเพชรไผ่ทอง หมู่ที่ ๒ เครื่องออกกำลังกายกลางแจ้ง ประกอบด้วย ๑. อุปกรณ์บริหารหัวไหล่ จำนวน ๑ เครื่อง ๒. อุปกรณ์ลูกตุ้มแกว่งตัว จำนวน ๑ เครื่อง ๓. อุปกรณ์บิดเอว ๔ ชุด จำนวน ๑ เครื่อง ๔. อุปกรณ์นวดหลัง จำนวน ๑ เครื่อง	๕๐๐,๐๐๐	-	-	-	-	กองการศึกษา

บัญชีครุภัณฑ์
แผนพัฒนาท้องถิ่น (พ.ศ.๒๕๖๑ - ๒๕๖๕)
เทศบาลเมืองทับกวาง

แบบ ผ.๐๓

ที่	แผนงาน	หมวด	ประเภท	เป้าหมาย (ผลผลิตของครุภัณฑ์)	งบประมาณ					หน่วยงาน รับผิดชอบหลัก
					๒๕๖๑ (บาท)	๒๕๖๒ (บาท)	๒๕๖๓ (บาท)	๒๕๖๔ (บาท)	๒๕๖๕ (บาท)	
				๕. อุปกรณ์บริหารทั่วไปและ หน้าอก จำนวน ๑ เครื่อง ๖. อุปกรณ์ก้าวเดินสลับเท้า จำนวน ๑ เครื่อง ๗. อุปกรณ์เอนปั่นจักรยาน จำนวน ๑ เครื่อง ๘. อุปกรณ์ปั่นกรรเชียงบก จำนวน ๑ เครื่อง ๙. ป้ายแสดงวิธีการเล่น จำนวน ๘ ป้าย *พร้อมติดตั้ง						
๘๐	การศึกษา	ครุภัณฑ์	ครุภัณฑ์กีฬา	จัดซื้อเครื่องออกกำลังกาย กลางแจ้ง เพื่อนำไปติดตั้งที่ บริเวณอาคารเนกประสงค์ ชุมชนหัวเขาเกตุ หมู่ที่ ๖ เครื่องออกกำลังกายกลางแจ้ง ประกอบด้วย ๑. อุปกรณ์บริหารทั่วไป จำนวน ๑ เครื่อง ๒. อุปกรณ์ลูกตุ้มแกว่งตัว จำนวน ๑ เครื่อง ๓. อุปกรณ์บิดเอว ๔ ชุด จำนวน ๑ เครื่อง	-	-	๕๐๐,๐๐๐	-	-	กองการศึกษา

บัญชีครุภัณฑ์
แผนพัฒนาท้องถิ่น (พ.ศ.๒๕๖๑ - ๒๕๖๕)
เทศบาลเมืองทับกวาง

แบบ ผ.๐๓

ที่	แผนงาน	หมวด	ประเภท	เป้าหมาย (ผลผลิตของครุภัณฑ์)	งบประมาณ					หน่วยงาน รับผิดชอบหลัก
					๒๕๖๑ (บาท)	๒๕๖๒ (บาท)	๒๕๖๓ (บาท)	๒๕๖๔ (บาท)	๒๕๖๕ (บาท)	
				๔. อุปกรณ์วัดหลัง จำนวน ๑ เครื่อง ๕. อุปกรณ์บริหารหัวไหลและ หน้าอก จำนวน ๑ เครื่อง ๖. อุปกรณ์ก้าวเดินสลับเท้า จำนวน ๑ เครื่อง ๗. อุปกรณ์เอนปั่นจักรยาน จำนวน ๑ เครื่อง ๘. อุปกรณ์ปั่นกรรเชียงบก จำนวน ๑ เครื่อง ๙. ป้ายแสดงวิธีการเล่น จำนวน ๘ ป้าย *พร้อมติดตั้ง						
๘๑	การศึกษา	ครุภัณฑ์	ครุภัณฑ์ยานพาหนะ และขนส่ง	จัดซื้อรถบรรทุก (ดีเซล) - ปริมาตรกระบอกลูกสูบไม่ต่ำกว่า ๒,๔๐๐ ซีซี - เครื่องยนต์สูงสุดไม่ต่ำกว่า ๑๑๐ กิโลวัตต์ - แบบธรรมดาพร้อมหลังคา (ราคาและคุณลักษณะเฉพาะ ตามบัญชีราคามาตรฐานครุภัณฑ์)	-	๕๘๑,๐๐๐	๕๘๑,๐๐๐	-	-	กองการศึกษา
				รวม	๕๐๐,๐๐๐	๑,๒๒๑,๐๐๐	๖,๑๓๙,๓๐๐	๒,๖๓๘,๘๐๐	-	-

บัญชีครุภัณฑ์
แผนพัฒนาท้องถิ่น (พ.ศ.๒๕๖๑ - ๒๕๖๕)
เทศบาลเมืองทับกวาง

แบบ ผ.๐๓

ที่	แผนงาน	หมวด	ประเภท	เป้าหมาย (ผลผลิตของครุภัณฑ์)	งบประมาณ					หน่วยงาน รับผิดชอบหลัก
					๒๕๖๑ (บาท)	๒๕๖๒ (บาท)	๒๕๖๓ (บาท)	๒๕๖๔ (บาท)	๒๕๖๕ (บาท)	
๘๒	เคหะและชุมชน	ครุภัณฑ์	ครุภัณฑ์ก่อสร้าง	จัดซื้อเครื่องเจาะดิน ๑ เครื่อง	-	-	๘,๕๐๐	-	-	กองช่าง
๘๓	เคหะและชุมชน	ครุภัณฑ์	ครุภัณฑ์สำนักงาน	เครื่องอ่านบัตรแบบ อเนกประสงค์ (Smart Card)	-	๗๐๐	๗๐๐	-	-	กองช่าง
๘๔	เคหะและชุมชน	ครุภัณฑ์	ครุภัณฑ์สำนักงาน	จัดซื้อเก้าอี้สำนักงาน จำนวน ๕ ตัวๆละ ๒,๐๐๐ บาท	-	๑๐,๐๐๐	๑๐,๐๐๐	๑๐,๐๐๐	๑๐,๐๐๐	กองช่าง
๘๕	เคหะและชุมชน	ครุภัณฑ์	ครุภัณฑ์สำนักงาน	ติดตั้งเครื่องปรับอากาศ ชนิด แขวน ขนาดไม่ต่ำกว่า ๑๓,๐๐๐ บีทียู จำนวน ๑ เครื่องๆละ ๒๓,๐๐๐ บาท	-	๒๓,๐๐๐	๒๓,๐๐๐	๒๓,๐๐๐	๒๓,๐๐๐	กองช่าง
๘๖	เคหะและชุมชน	ครุภัณฑ์	ครุภัณฑ์คอมพิวเตอร์	เครื่องพิมพ์ ชนิดเลเซอร์ หรือ ชนิด LED ขาวดำ แบบ Network สำหรับกระดาษ ขนาด A๓ จำนวน ๑ เครื่องๆละ ๕๔,๐๐๐ บาท (รายละเอียดตาม เกณฑ์ราคากลางและคุณลักษณะ พื้นฐานครุภัณฑ์คอมพิวเตอร์)	-	๕๔,๐๐๐	๕๔,๐๐๐	๕๔,๐๐๐	๕๔,๐๐๐	กองช่าง
๘๗	เคหะและชุมชน	ครุภัณฑ์	ครุภัณฑ์ไฟฟ้าและวิทยุ	หม้อแปลงไฟฟ้า จำนวน ๑ ลูก เพื่อใช้สำหรับเปลี่ยนหม้อแปลง ไฟฟ้า ให้ประชาชนมีไฟฟ้าใช้ อย่างเพียงพอและความ ปลอดภัยในชีวิต	-	๒๐๐,๐๐๐	๒๐๐,๐๐๐	๒๐๐,๐๐๐	๒๐๐,๐๐๐	กองช่าง

บัญชีครุภัณฑ์
แผนพัฒนาท้องถิ่น (พ.ศ.๒๕๖๑ - ๒๕๖๕)
เทศบาลเมืองทับกวาง

แบบ ผ.๐๓

ที่	แผนงาน	หมวด	ประเภท	เป้าหมาย (ผลผลิตของครุภัณฑ์)	งบประมาณ					หน่วยงาน รับผิดชอบหลัก
					๒๕๖๑ (บาท)	๒๕๖๒ (บาท)	๒๕๖๓ (บาท)	๒๕๖๔ (บาท)	๒๕๖๕ (บาท)	
๘๘	เคหะและชุมชน	ครุภัณฑ์	ครุภัณฑ์ยานพาหนะ และขนส่ง	รถชุดดินตีนตะขาบ ๒๐๐ แรงม้า ราคาตามมาตรฐานครุภัณฑ์ จำนวน ๑ คัน	-	๖,๘๐๐,๐๐๐	๖,๘๐๐,๐๐๐	-	-	กองช่าง
๘๙	เคหะและชุมชน	ครุภัณฑ์	ครุภัณฑ์ยานพาหนะ และขนส่ง	รถแทรกเตอร์ฟาร์ม ขนาดไม่ น้อยกว่า ๑๐๐ แรงม้า พร้อม ใบมีดสำหรับดินดิน และกล่อง ตัดหญ้าลากตาม จำนวน ๑ คัน	-	๒,๐๐๐,๐๐๐	๒,๐๐๐,๐๐๐	-	-	กองช่าง
			รวม		-	๘,๘๐๐,๐๐๐	๘,๘๐๐,๐๐๐	๒๘๗,๐๐๐	๒๘๗,๐๐๐	
๙๐	การรักษาความสงบ ภายใน	ครุภัณฑ์	ครุภัณฑ์เครื่องดับเพลิง	- รถยนต์ดับเพลิงผสมโฟม อัตโนมัติ แบบ ๑๐ ล้อจำนวน ๑ คัน โดยมี รายละเอียด ดังนี้ - เครื่องยนต์ไม่น้อยกว่า ๓๖๐ แรงม้า - มีห้องโดยสารพร้อมที่นั่ง สำหรับพนักงานดับเพลิงหลังหัว แก๊ง - โครงสร้างห้องโดยสารและตู้ เก็บอุปกรณ์ทำจากวัสดุ อลูมิเนียมชนิดขึ้นรูป	-	๒๕,๐๐๐,๐๐๐	-	-	-	สำนักปลัดฯ (งานป้องกันฯ)

บัญชีครุภัณฑ์
แผนพัฒนาท้องถิ่น (พ.ศ.๒๕๖๑ - ๒๕๖๕)
เทศบาลเมืองทับกวาง

แบบ ผ.๐๓

ที่	แผนงาน	หมวด	ประเภท	เป้าหมาย (ผลผลิตของครุภัณฑ์)	งบประมาณ					หน่วยงาน รับผิดชอบหลัก
					๒๕๖๑ (บาท)	๒๕๖๒ (บาท)	๒๕๖๓ (บาท)	๒๕๖๔ (บาท)	๒๕๖๕ (บาท)	
				<ul style="list-style-type: none"> - ขนาดถังบรรจุน้ำไม่น้อยกว่า ๕,๐๐๐ ลิตร - ขนาดถังบรรจุโพนไม่น้อยกว่า ๕,๐๐๐ ลิตร - ติดตั้งเครื่องสูบน้ำดับเพลิง พร้อมระบบผสมน้ำยาโพนอัตโนมัติแทนปืนฉีดน้ำ/โพน - ระบบไฟฟ้าส่องสว่างพร้อมมี อุปกรณ์ดับเพลิงกู้ภัยที่ทันสมัยเพียงพอต่อการใช้งาน 						
๙๑	การรักษาความสงบภายใน	ครุภัณฑ์	ครุภัณฑ์ยานพาหนะและขนส่ง	<ul style="list-style-type: none"> - รถยนต์สุขาเคลื่อนที่ ชนิด ๖ ล้อ จำนวน ๑ คัน โดยมีรายละเอียด ดังนี้ - เครื่องยนต์ดีเซล - มีกำลังแรงม้าสูงสุดไม่น้อยกว่า ๒๐๐ แรงม้า - มีห้องพนักงานขับรถยนต์ตอนหน้า 	-	๑๐,๐๐๐,๐๐๐	-	-	-	สำนักปลัดฯ (งานป้องกันฯ)

บัญชีครุภัณฑ์
แผนพัฒนาท้องถิ่น (พ.ศ.๒๕๖๑ - ๒๕๖๕)
เทศบาลเมืองทับกวาง

แบบ ผ.๐๓

ที่	แผนงาน	หมวด	ประเภท	เป้าหมาย (ผลผลิตของครุภัณฑ์)	งบประมาณ					หน่วยงาน รับผิดชอบหลัก
					๒๕๖๑ (บาท)	๒๕๖๒ (บาท)	๒๕๖๓ (บาท)	๒๕๖๔ (บาท)	๒๕๖๕ (บาท)	
				<ul style="list-style-type: none"> - ภายในมีห้องส้วมจำนวนไม่น้อยกว่า ๖ ห้อง - มีช่องสำหรับปัสสาวะสำหรับผู้ชายพร้อมที่กั้น จำนวนไม่น้อยกว่า ๕ ช่อง - ติดตั้งระบบเท้าข้างช่วยในการค้ำยันทำงานด้วยระบบไฮดรอลิก 						
๙๒	การรักษาความสงบภายใน	ครุภัณฑ์	ครุภัณฑ์คอมพิวเตอร์	เครื่องคอมพิวเตอร์สำหรับงานประมวลผล แบบที่ ๒ (จอภาพขนาดไม่น้อยกว่า ๑๙ นิ้ว) จำนวน ๑ เครื่อง (ตามเกณฑ์ราคากลางและคุณลักษณะพื้นฐานครุภัณฑ์คอมพิวเตอร์ของกระทรวงดิจิทัลฯ)	-	๓๐,๐๐๐	-	-	-	สำนักปลัดฯ (งานป้องกันฯ)
๙๓	การรักษาความสงบภายใน	ครุภัณฑ์	ครุภัณฑ์คอมพิวเตอร์	เครื่องสำรองไฟฟ้า ขนาด ๑ kVA จำนวน ๒ เครื่อง ราคาเครื่องละ ๕,๙๐๐ บาท (ตามเกณฑ์ราคากลางและคุณลักษณะพื้นฐานครุภัณฑ์คอมพิวเตอร์ของกระทรวงดิจิทัลฯ)	-	๑๑,๘๐๐	-	-	-	สำนักปลัดฯ (งานป้องกันฯ)

บัญชีครุภัณฑ์
แผนพัฒนาท้องถิ่น (พ.ศ.๒๕๖๑ - ๒๕๖๕)
เทศบาลเมืองทับกวาง

แบบ ผ.๐๓

ที่	แผนงาน	หมวด	ประเภท	เป้าหมาย (ผลผลิตของครุภัณฑ์)	งบประมาณ					หน่วยงาน รับผิดชอบหลัก
					๒๕๖๑ (บาท)	๒๕๖๒ (บาท)	๒๕๖๓ (บาท)	๒๕๖๔ (บาท)	๒๕๖๕ (บาท)	
๙๔	การรักษาความสงบ ภายใน	ครุภัณฑ์	ครุภัณฑ์คอมพิวเตอร์	เครื่องพิมพ์ Multifunction ชนิดเลเซอร์ หรือ LED สี จำนวน ๑ เครื่อง (ตามเกณฑ์ราคา กลางและคุณลักษณะพื้นฐาน ครุภัณฑ์คอมพิวเตอร์ของ กระทรวงดิจิทัลฯ)	-	๑๗,๐๐๐	-	-	-	สำนักปลัดฯ (งานป้องกันฯ)
๙๕	การรักษาความสงบ ภายใน	ครุภัณฑ์	ครุภัณฑ์ไฟฟ้าและวิทยุ	เครื่องรับส่งวิทยุ ระบบ VHF/FM ชนิดติดรถยนต์ ขนาด กำลังส่ง ๒๕ วัตต์ ประกอบด้วย ตัวเครื่องไมโครโฟน เสาอากาศ ชนิดติดรถยนต์ คู่มือการใช้งาน จำนวน ๕ เครื่องๆละ ๒๔,๐๐๐ บาท	-	-	๑๒๐,๐๐๐	-	๑๒๐,๐๐๐	สำนักปลัดฯ (งานป้องกันฯ)
๙๖	การรักษาความสงบ ภายใน	ครุภัณฑ์	ครุภัณฑ์ไฟฟ้าและวิทยุ	รับส่งวิทยุ ระบบ VHF/FM ชนิดประจำที่ ขนาดกำลังส่ง ๓๐ วัตต์ ประกอบด้วย ตัวเครื่อง ไมโครโฟน ทาวเวอร์ซีพพลาย คู่มือการใช้งาน จำนวน ๔ เครื่องๆละ ๒๘,๐๐๐ บาท	-	-	๑๑๒,๐๐๐	-	-	สำนักปลัดฯ (งานป้องกันฯ)
๙๗	การรักษาความสงบ ภายใน	ครุภัณฑ์	ครุภัณฑ์ไฟฟ้าและวิทยุ	จัดซื้อเครื่องรับส่งวิทยุ ระบบ VHF/FM ชนิดมือถือ ๕ วัตต์ จำนวน ๕ เครื่องๆละ ๑๒,๐๐๐ บาท	-	-	๖๐,๐๐๐	-	-	สำนักปลัดฯ (งานป้องกันฯ)

บัญชีครุภัณฑ์
แผนพัฒนาท้องถิ่น (พ.ศ.๒๕๖๑ - ๒๕๖๕)
เทศบาลเมืองทับกวาง

แบบ ผ.๐๓

ที่	แผนงาน	หมวด	ประเภท	เป้าหมาย (ผลผลิตของครุภัณฑ์)	งบประมาณ					หน่วยงาน รับผิดชอบหลัก
					๒๕๖๑ (บาท)	๒๕๖๒ (บาท)	๒๕๖๓ (บาท)	๒๕๖๔ (บาท)	๒๕๖๕ (บาท)	
๔๘	การรักษาความสงบ ภายใน	ครุภัณฑ์	ครุภัณฑ์ไฟฟ้าและวิทยุ	เสาอากาศวิทยุ แบบ Tower ชนิด Self Support ความสูง ไม่น้อยกว่า ๓๐ เมตร -เสารับสัญญาณ วิทยุ Self Support ความสูงไม่น้อยกว่า ๓๐ เมตร ฐานเสาพร้อมอุปกรณ์ -อุปกรณ์ชุดสายล่อฟ้า พร้อมลูก ถ้วยจับสายล่อฟ้า สายลวด อลูมิเนียม ขนาด ๓๕ มม. -ไฟกระพริบยอดเสา แบบ LED โซล่าเซลล์ -สายอากาศโพลเต็ดไดโพล ๘ สแต็ก -ขาจับเสาไดโพล ๕๐ ซม. -สายนำสัญญาณ COAXIAL CABLE ชนิด Hard line ขนาด ½ นิ้ว -หัวต่อ Connector PL ๒๕๙ ใช้กับสาย ½ นิ้ว	-	๓๙๙,๕๐๐	๓๙๙,๕๐๐	-	-	สำนักปลัดฯ (งานป้องกันฯ)

บัญชีครุภัณฑ์
แผนพัฒนาท้องถิ่น (พ.ศ.๒๕๖๑ - ๒๕๖๕)
เทศบาลเมืองทับกวาง

แบบ ผ.๐๓

ที่	แผนงาน	หมวด	ประเภท	เป้าหมาย (ผลผลิตของครุภัณฑ์)	งบประมาณ					หน่วยงาน รับผิดชอบหลัก
					๒๕๖๑ (บาท)	๒๕๖๒ (บาท)	๒๕๖๓ (บาท)	๒๕๖๔ (บาท)	๒๕๖๕ (บาท)	
				Coaxial Lightning Surge Protector อุปกรณ์ป้องกันลดความเสียหายของวิทยุสื่อสารจากฟ้าผ่า -สายจัมเปอร์ พร้อมขั้วต่อ PL -บัสเตอร์ (Buss Bar) -สายกราวด์ พร้อมแท่งกราวด์						สำนักปลัดฯ (งานป้องกันฯ)
๙๙	การรักษาความสงบภายใน	ครุภัณฑ์	ครุภัณฑ์เกษตร	จัดซื้อไดโวลูบน้ำ ๒ นิ้ว ๗๕๐ วัตต์ -กำลังไฟฟ้า ๗๕๐ วัตต์ -แรงดันไฟฟ้าในแบบทั่วไป ๒๒๐ V -ความถี่ไฟฟ้าบ้านทั่วไป ๕๐ เฮิร์ต -สูงขึ้นไปสูงสุด ๑๕ เมตร -ปริมาณน้ำสูงสุด ๑๖๖ ลิตร/นาที่ -ระยะส่งแนวราบ ๗๐ เมตร -ขนาดท่อ ๒ นิ้ว -รอบ/นาที่ ๒,๘๖๐ รอบ/นาที่ -ขนาด ๔๒x๒๓x๒๒ เซนติเมตร -น้ำหนัก ๑๑.๗ กิโลกรัม	-	๒๐,๐๐๐	-	-	-	สำนักปลัดฯ (งานป้องกันฯ)

บัญชีครุภัณฑ์
แผนพัฒนาท้องถิ่น (พ.ศ.๒๕๖๑ - ๒๕๖๕)
เทศบาลเมืองทับกวาง

แบบ ผ.๐๓

ที่	แผนงาน	หมวด	ประเภท	เป้าหมาย (ผลผลิตของครุภัณฑ์)	งบประมาณ					หน่วยงาน รับผิดชอบหลัก
					๒๕๖๑ (บาท)	๒๕๖๒ (บาท)	๒๕๖๓ (บาท)	๒๕๖๔ (บาท)	๒๕๖๕ (บาท)	
๑๐๐	การรักษาความสงบภายใน	ครุภัณฑ์	ครุภัณฑ์เครื่องดับเพลิง	จัดซื้อเชือกเปล่งแสง ความยาว ๕๐ เมตร	-	-	๑๕๐,๐๐๐	-	-	สำนักปลัดฯ (งานป้องกันฯ)
๑๐๑	การรักษาความสงบภายใน	ครุภัณฑ์	ครุภัณฑ์เครื่องดับเพลิง	จัดซื้อรถดับเพลิงเคลื่อนที่เร็ว พร้อมอุปกรณ์ ติดตั้งเครื่องฉีดดับเพลิงโฟมแรงดันสูง มีถังน้ำ ถังน้ำยาโฟมและมีระบบผสมโฟมในตัวแรงดันใช้งานสูงสุดไม่น้อยกว่า ๔๐ บาร์ จำนวน ๑ คัน	-	-	๕,๕๐๐,๐๐๐	-	-	สำนักปลัดฯ (งานป้องกันฯ)
๑๐๒	การรักษาความสงบภายใน	ครุภัณฑ์	ครุภัณฑ์เครื่องดับเพลิง	จัดซื้อรถตรวจการณ์ดับเพลิง อาคาร ชนิด ๔ ล้อ จำนวน ๑ คัน	-	-	-	-	๒,๓๐๐,๐๐๐	สำนักปลัดฯ (งานป้องกันฯ)
๑๐๓	การรักษาความสงบภายใน	ครุภัณฑ์	ครุภัณฑ์ไฟฟ้าและวิทยุ	ติดตั้งกล่องวงจรปิด พร้อมอุปกรณ์ บริเวณหน้าโรงเรียนอนุบาลทับกวางถึงสะพานกลับรถหน้านิคม จำนวน ๓ จุด	-	๔๕๘,๐๐๐	๔๕๘,๐๐๐	-	-	สำนักปลัดฯ (งานป้องกันฯ)
๑๐๔	การรักษาความสงบภายใน	ครุภัณฑ์	ครุภัณฑ์วิทยาศาสตร์หรือการแพทย์	จัดซื้อเตียงรถเข็นผู้ป่วยพร้อมชุดล้อมาตรฐานเตียง และฐานเตียงประจำรพพยาบาล	-	๑๖๘,๐๐๐	๑๖๘,๐๐๐	-	-	สำนักปลัดฯ (งานป้องกันฯ)

บัญชีครุภัณฑ์
แผนพัฒนาท้องถิ่น (พ.ศ.๒๕๖๑ - ๒๕๖๕)
เทศบาลเมืองทับกวาง

แบบ ผ.๐๓

ที่	แผนงาน	หมวด	ประเภท	เป้าหมาย (ผลผลิตของครุภัณฑ์)	งบประมาณ					หน่วยงาน รับผิดชอบหลัก
					๒๕๖๑ (บาท)	๒๕๖๒ (บาท)	๒๕๖๓ (บาท)	๒๕๖๔ (บาท)	๒๕๖๕ (บาท)	
๑๐๕	การรักษาความสงบ ภายใน	ครุภัณฑ์	ครุภัณฑ์โฆษณาและ เผยแพร่	จัดซื้อกล้องแสดงภาพทะลุเข้ามา ควันทหารีบและค้นหา ผู้ประสบภัยในมิติสนิทความ ละเอียดเซนเซอร์ ไม่น้อยกว่า ๓๘๔ x ๒๘๘ ความถี่การ เปลี่ยนแปลงภาพไม่น้อยกว่า ๖๐ เฮิรตซ์ ใช้แบตเตอรี่ จำนวน ๑ ชุด	-	-	๘๙๐,๐๐๐	-	-	สำนักปลัดฯ (งานป้องกันฯ)
๑๐๖	การรักษาความสงบ ภายใน	ครุภัณฑ์	ครุภัณฑ์เครื่องดับเพลิง	จัดซื้อเครื่องสูบน้ำดับเพลิงหาบ หามขับเคลื่อนด้วยเครื่องยนต์ เบนซิน ขนาด ๗๐ แรงม้า ระบายความร้อนด้วยน้ำ พร้อม อุปกรณ์ประจำเครื่อง จำนวน ๑ เครื่อง	-	-	-	๔๙๐,๐๐๐	-	สำนักปลัดฯ (งานป้องกันฯ)
๑๐๗	การรักษาความสงบ ภายใน	ครุภัณฑ์	ครุภัณฑ์เครื่องดับเพลิง	จัดซื้ออุปกรณ์ช่วยเหลือ ผู้ประสบภัยในที่สูง จำนวน ๑ ชุด	-	-	-	๕๐๐,๐๐๐	-	สำนักปลัดฯ (งานป้องกันฯ)
๑๐๘	การรักษาความสงบ ภายใน	ครุภัณฑ์	ครุภัณฑ์เครื่องดับเพลิง	จัดซื้อเปลกู้ภัย ทำด้วยสแตน เลสหรือไทเทเนียม รับน้ำหนักได้ ไม่น้อยกว่า ๑,๑๐๐ กิโลกรัม	-	-	-	๒๕๐,๐๐๐	-	สำนักปลัดฯ (งานป้องกันฯ)
๑๐๙	การรักษาความสงบ ภายใน	ครุภัณฑ์	ครุภัณฑ์เครื่องดับเพลิง	จัดซื้อขวานมือหมุน มีชุดยึดกับ ขาตั้ง จำนวน ๑ ชุด	-	-	-	๒๓๐,๐๐๐	-	สำนักปลัดฯ (งานป้องกันฯ)

บัญชีครุภัณฑ์
แผนพัฒนาท้องถิ่น (พ.ศ.๒๕๖๑ - ๒๕๖๕)
เทศบาลเมืองทับกวาง

แบบ ผ.๐๓

ที่	แผนงาน	หมวด	ประเภท	เป้าหมาย (ผลผลิตของครุภัณฑ์)	งบประมาณ					หน่วยงาน รับผิดชอบหลัก
					๒๕๖๑ (บาท)	๒๕๖๒ (บาท)	๒๕๖๓ (บาท)	๒๕๖๔ (บาท)	๒๕๖๕ (บาท)	
๑๑๐	การรักษาความสงบ ภายใน	ครุภัณฑ์	ครุภัณฑ์เครื่องดับเพลิง	จัดซื้อหัวน้ำมือหมุน แบบม้วน กลับตัวเอง พร้อมระบบป้องกัน การตก จำนวน ๑ ชุด	-	-	-	๒๗๐,๐๐๐	-	สำนักปลัดฯ (งานป้องกันฯ)
๑๑๑	การรักษาความสงบ ภายใน	ครุภัณฑ์	ครุภัณฑ์เครื่องดับเพลิง	จัดซื้อเปลม้วนกู้ภัย จำนวน ๑ ชุด	-	-	-	๑๒๐,๐๐๐	-	สำนักปลัดฯ (งานป้องกันฯ)
๑๑๒	การรักษาความสงบ ภายใน	ครุภัณฑ์	ครุภัณฑ์เครื่องดับเพลิง	จัดซื้อเปลสุญญากาศ แบบสูบลม จำนวน ๑ ชุด	-	-	-	๑๒๐,๐๐๐	-	สำนักปลัดฯ (งานป้องกันฯ)
๑๑๓	การรักษาความสงบ ภายใน	ครุภัณฑ์	ครุภัณฑ์เครื่องดับเพลิง	จัดซื้อเปลกู้ภัยพลาสติก สังเคราะห์แบบพับได้ จำนวน ๑ ชุด	-	-	-	๔๕,๐๐๐	-	สำนักปลัดฯ (งานป้องกันฯ)
๑๑๔	การรักษาความสงบ ภายใน	ครุภัณฑ์	ครุภัณฑ์เครื่องดับเพลิง	จัดซื้ออุปกรณ์ทุบถังแฉะเพื่อการ เข้าถึงประกอบด้วยโลหะ ๓ รูปแบบ จำนวน ๔ ชุดๆละ ๓๕,๐๐๐ บาท	-	-	-	๑๔๐,๐๐๐	-	สำนักปลัดฯ (งานป้องกันฯ)
๑๑๕	การรักษาความสงบ ภายใน	ครุภัณฑ์	ครุภัณฑ์เครื่องดับเพลิง	จัดซื้อเบาะลมนิรภัยพร้อม อุปกรณ์ จำนวน ๑ ชุด	-	-	-	-	๒,๘๐๐,๐๐๐	สำนักปลัดฯ (งานป้องกันฯ)
๑๑๖	การรักษาความสงบ ภายใน	ครุภัณฑ์	ครุภัณฑ์เครื่องดับเพลิง	จัดซื้อแท่นปืนฉีดน้ำดับเพลิง ขนาดพกพาแบบวางพื้น จำนวน ๑ ชุด	-	-	-	-	๔๙๐,๐๐๐	สำนักปลัดฯ (งานป้องกันฯ)

บัญชีครุภัณฑ์
แผนพัฒนาท้องถิ่น (พ.ศ.๒๕๖๑ - ๒๕๖๕)
เทศบาลเมืองทับกวาง

แบบ ผ.๐๓

ที่	แผนงาน	หมวด	ประเภท	เป้าหมาย (ผลผลิตของครุภัณฑ์)	งบประมาณ					หน่วยงาน รับผิดชอบหลัก
					๒๕๖๑ (บาท)	๒๕๖๒ (บาท)	๒๕๖๓ (บาท)	๒๕๖๔ (บาท)	๒๕๖๕ (บาท)	
๑๑๗	การรักษาความสงบ ภายใน	ครุภัณฑ์	ครุภัณฑ์เครื่องดับเพลิง	จัดซื้อเครื่องสูบน้ำดับเพลิง ชนิดทุนลอย จำนวน ๑ ชุด	-	-	-	-	๓๕๐,๐๐๐	สำนักปลัดฯ (งานป้องกันฯ)
๑๑๘	การรักษาความสงบ ภายใน	ครุภัณฑ์	ครุภัณฑ์เครื่องดับเพลิง	จัดซื้อพัดลมระบายควันพร้อม แบตเตอรี่ในตัว จำนวน ๑ ชุด	-	-	-	-	๔๕๐,๐๐๐	สำนักปลัดฯ (งานป้องกันฯ)
๑๑๙	การรักษาความสงบ ภายใน	ครุภัณฑ์	ครุภัณฑ์โรงงาน	จัดซื้อเครื่องอัดฉีดสำหรับ รถยนต์ดับเพลิง รถยนต์บรรทุก น้ำ จำนวน ๑ เครื่อง	-	-	-	๑๔,๐๐๐	-	สำนักปลัดฯ (งานป้องกันฯ)
๑๒๐	การรักษาความสงบ ภายใน	ครุภัณฑ์	ครุภัณฑ์เครื่องดับเพลิง	จัดซื้ออุปกรณ์ฉีดดับเพลิงแบบ ละอองฝอย พร้อมชุดสพาย หลังใช้อากาศจากถังอากาศ ขนาด ๒ ลิตร ๓๐๐ บาร์	-	-	-	-	๔๕๐,๐๐๐	สำนักปลัดฯ (งานป้องกันฯ)
๑๒๑	การรักษาความสงบ ภายใน	ครุภัณฑ์	ครุภัณฑ์โฆษณาและ เผยแพร่	จัดซื้อเครื่องมือตัดไม้เดี่ยวโปรเจก เตอร์จอร์รับภาพ	-	-	-	๒๒,๐๐๐	-	สำนักปลัดฯ (งานป้องกันฯ)
๑๒๒	การรักษาความสงบ ภายใน	ครุภัณฑ์	ครุภัณฑ์ไฟฟ้าและวิทยุ	จัดซื้อลำโพงและเครื่องขยายเสียง	-	-	-	๑๕,๐๐๐	-	สำนักปลัดฯ (งานป้องกันฯ)
๑๒๓	การรักษาความสงบ ภายใน	ครุภัณฑ์	ครุภัณฑ์สำนักงาน	จัดซื้อเครื่องปรับอากาศ แยก ส่วนชนิดแขวน (มีระบบฟอก อากาศ) ขนาด ๑๘,๐๐๐ บีทียู จำนวน ๓ เครื่องๆละ ๒๘,๖๐๐	-	-	๘๕,๘๐๐	-	-	สำนักปลัดฯ (งานป้องกันฯ)

บัญชีครุภัณฑ์
แผนพัฒนาท้องถิ่น (พ.ศ.๒๕๖๑ - ๒๕๖๕)
เทศบาลเมืองทับกวาง

แบบ ผ.๐๓

ที่	แผนงาน	หมวด	ประเภท	เป้าหมาย (ผลผลิตของครุภัณฑ์)	งบประมาณ					หน่วยงาน รับผิดชอบหลัก
					๒๕๖๑ (บาท)	๒๕๖๒ (บาท)	๒๕๖๓ (บาท)	๒๕๖๔ (บาท)	๒๕๖๕ (บาท)	
๑๒๔	การรักษาความสงบ ภายใน	ครุภัณฑ์	ครุภัณฑ์สำนักงาน	จัดซื้อตู้เหล็ก ๒ บาท (มีมือจับ ชนิดบิด มีแผ่นชั้นปรับระดับ ๓ ชั้น) จำนวน ๒ ใบๆละ ๕,๕๐๐ บาท	-	-	๑๑,๐๐๐	-	-	สำนักปลัดฯ (งานป้องกันฯ)
๑๒๕	การรักษาความสงบ ภายใน	ครุภัณฑ์	ครุภัณฑ์สำนักงาน	จัดซื้อตู้เก็บเอกสารขนาด ๔๐ ช่อง จำนวน ๒ ตู้ๆละ ๖,๐๐๐ บาท	-	-	๑๒,๐๐๐	-	-	สำนักปลัดฯ (งานป้องกันฯ)
๑๒๖	การรักษาความสงบ ภายใน	ครุภัณฑ์	ครุภัณฑ์สำนักงาน	จัดซื้อตู้เก็บเอกสาร แบบบาน เลื่อนทึบ จำนวน ๒ ตู้ๆละ ๗,๐๐๐ บาท	-	-	๑๔,๐๐๐	-	-	สำนักปลัดฯ (งานป้องกันฯ)
๑๒๗	การรักษาความสงบ ภายใน	ครุภัณฑ์	ครุภัณฑ์สำนักงาน	จัดซื้อเก้าอี้สำนักงาน จำนวน ๔ ตัวๆละ ๓,๐๐๐ บาท	-	-	๑๒,๐๐๐	-	-	สำนักปลัดฯ (งานป้องกันฯ)
๑๒๘	การรักษาความสงบ ภายใน	ครุภัณฑ์	ครุภัณฑ์สำนักงาน	จัดซื้อตู้เหล็กเก็บเอกสาร แบบ บานเลื่อนกระจก จำนวน ๑ ตู้	-	-	๕,๐๐๐	-	-	สำนักปลัดฯ (งานป้องกันฯ)
			รวม		-	<u>๓๖,๑๐๔,๓๐๐</u>	<u>๗,๙๙๗,๓๐๐</u>	<u>๒,๒๑๖,๐๐๐</u>	<u>๖,๙๖๐,๐๐๐</u>	
๑๒๙	บริหารงานทั่วไป	ครุภัณฑ์	ครุภัณฑ์คอมพิวเตอร์	เครื่องคอมพิวเตอร์ สำหรับงาน ประมวลผลแบบที่ ๒ (จอภาพ ขนาดไม่น้อยกว่า ๑๙ นิ้ว) จำนวน ๑ เครื่องๆละ ๓๐,๐๐๐ บาท	-	๓๐,๐๐๐	๓๐,๐๐๐	-	-	สำนักปลัดฯ (งานทะเบียนฯ)

บัญชีครุภัณฑ์
แผนพัฒนาท้องถิ่น (พ.ศ.๒๕๖๑ - ๒๕๖๕)
เทศบาลเมืองทับกวาง

แบบ ผ.๐๓

ที่	แผนงาน	หมวด	ประเภท	เป้าหมาย (ผลผลิตของครุภัณฑ์)	งบประมาณ					หน่วยงาน รับผิดชอบหลัก
					๒๕๖๑ (บาท)	๒๕๖๒ (บาท)	๒๕๖๓ (บาท)	๒๕๖๔ (บาท)	๒๕๖๕ (บาท)	
๑๓๐	บริหารงานทั่วไป	ครุภัณฑ์	ครุภัณฑ์คอมพิวเตอร์	เครื่องพิมพ์ (Multifunction) ชนิดเลเซอร์ หรือ ชนิด LED สี จำนวน ๑ เครื่องๆละ ๑๗,๐๐๐ บาท	-	๑๗,๐๐๐	๑๗,๐๐๐	-	-	สำนักปลัดฯ (งานทะเบียนฯ)
๑๓๑	บริหารงานทั่วไป	ครุภัณฑ์	ครุภัณฑ์คอมพิวเตอร์	เครื่องสำรองไฟฟ้า ขนาด ๑ KVA จำนวน ๑ เครื่องๆละ ๕,๙๐๐ บาท	-	๕,๙๐๐	๕,๙๐๐	-	-	สำนักปลัดฯ (งานทะเบียนฯ)
๑๓๒	บริหารงานทั่วไป	ครุภัณฑ์	ครุภัณฑ์คอมพิวเตอร์	เก้าอี้สำนักงาน ๓ ตัวๆละ ๓,๐๐๐ บาท	-	๙,๐๐๐	๙,๐๐๐	-	-	สำนักปลัดฯ (งานทะเบียนฯ)
๑๓๓	บริหารงานทั่วไป	ครุภัณฑ์	ครุภัณฑ์สำนักงาน	เครื่องจัดระบบคิวอัตโนมัติ	-	-	๑๐๐,๐๐๐	-	-	สำนักปลัดฯ (งานทะเบียนฯ)
๑๓๔	บริหารงานทั่วไป	ครุภัณฑ์	ครุภัณฑ์สำนักงาน	ตู้เหล็กเก็บเอกสาร ๑๐ ล็อก จำนวน ๒ หลัง	-	-	๗,๐๐๐	-	-	สำนักปลัดฯ (งานทะเบียนฯ)
๑๓๕	บริหารงานทั่วไป	ครุภัณฑ์	ครุภัณฑ์สำนักงาน	เก้าอี้แกว่งนั้งคอย ๔ ที่นั่งขนาด ๒๓๕ x๖๒x๗๖ ซม. จำนวน ๒ ชุดๆละ ๕,๕๐๐ บาท	-	-	๑๑,๐๐๐	-	-	สำนักปลัดฯ (งานทะเบียนฯ)

บัญชีครุภัณฑ์
แผนพัฒนาท้องถิ่น (พ.ศ.๒๕๖๑ - ๒๕๖๕)
เทศบาลเมืองทับกวาง

แบบ ผ.๐๓

ที่	แผนงาน	หมวด	ประเภท	เป้าหมาย (ผลผลิตของครุภัณฑ์)	งบประมาณ					หน่วยงาน รับผิดชอบหลัก
					๒๕๖๑ (บาท)	๒๕๖๒ (บาท)	๒๕๖๓ (บาท)	๒๕๖๔ (บาท)	๒๕๖๕ (บาท)	
๑๓๖	บริหารงานทั่วไป	ครุภัณฑ์	ครุภัณฑ์ไฟฟ้าและวิทยุ	พัดลมระบายอากาศ (๑๒นิ้ว)	-	-	๑,๕๐๐	-	-	สำนักปลัดฯ (งานทะเบียนฯ)
๑๓๗	บริหารงานทั่วไป	ครุภัณฑ์	ครุภัณฑ์ทำงานบ้านงานครัว	ตู้ทำน้ำเย็น	-	-	๔,๐๐๐	-	-	สำนักปลัดฯ (งานทะเบียนฯ)
๑๓๘	บริหารงานทั่วไป	ครุภัณฑ์	ครุภัณฑ์สำนักงาน	โต๊ะทำงาน แบบเหล็กยาว ๑๐๗.๕ X๖๗X๗๕.๓ ซม. จำนวน ๒ ชุดๆละ ๔,๘๐๐ บาท	-	-	๙,๖๐๐	-	-	สำนักปลัดฯ
๑๓๙	บริหารงานทั่วไป	ครุภัณฑ์	ครุภัณฑ์สำนักงาน	เก้าอี้สำนักงาน จำนวน ๔ ตัวๆ ละ ๓,๕๐๐ บาท	-	-	๑๔,๐๐๐	-	-	สำนักปลัดฯ
๑๔๐	บริหารงานทั่วไป	ครุภัณฑ์	ครุภัณฑ์สำนักงาน	เครื่องปรับอากาศ แบบติดผนัง (ระบบ Inverter) ขนาดไม่น้อย กว่า ๒๔,๐๐๐ บีทียู จำนวน ๒ เครื่องๆละ ๓๔,๖๐๐ บาท รวม ค่าติดตั้ง	-	-	๖๙,๒๐๐	-	-	สำนักปลัดฯ
				รวม	-	๖๑,๙๐๐	๒๗๘,๒๐๐	-	-	
๑๔๑	การรักษาความสงบ ภายใน	ครุภัณฑ์	ครุภัณฑ์สำนักงาน	โต๊ะทำงาน แบบเหล็กยาว ๑๐๗.๕X๖๗X๗๕.๓ ซม. จำนวน ๒ ตัวๆละ ๔,๘๐๐ บาท	-	๙,๖๐๐	๙,๖๐๐	-	๙,๖๐๐	สำนักปลัดฯ (งานเทศกิจ)

บัญชีครุภัณฑ์
แผนพัฒนาท้องถิ่น (พ.ศ.๒๕๖๑ - ๒๕๖๕)
เทศบาลเมืองทับกวาง

แบบ ผ.๐๓

ที่	แผนงาน	หมวด	ประเภท	เป้าหมาย (ผลผลิตของครุภัณฑ์)	งบประมาณ					หน่วยงาน รับผิดชอบหลัก
					๒๕๖๑ (บาท)	๒๕๖๒ (บาท)	๒๕๖๓ (บาท)	๒๕๖๔ (บาท)	๒๕๖๕ (บาท)	
๑๔๒	การรักษาความสงบภายใน	ครุภัณฑ์	ครุภัณฑ์สำนักงาน	เก้าอี้สำนักงาน จำนวน ๒ ตัวๆ ละ ๒,๒๐๐ บาท	-	๔,๔๐๐	๔,๔๐๐	-	๔,๔๐๐	สำนักปลัดฯ (งานเทศกิจ)
๑๔๓	การรักษาความสงบภายใน	ครุภัณฑ์	ครุภัณฑ์ไฟฟ้าและวิทยุ	จัดซื้อเครื่องรับส่งวิทยุ ระบบ VHF/FM ชนิดมือถือ ๕ วัตต์ จำนวน ๒ เครื่องๆละ ๑๒,๐๐๐ บาท ประกอบด้วย ตัวเครื่อง แท่นชาร์จ แบตเตอรี่ ๑ ก้อน เสายาง เหล็กพับ	-	๒๔,๐๐๐	๒๔,๐๐๐	-	๒๔,๐๐๐	สำนักปลัดฯ (งานเทศกิจ)
			รวม		-	๓๘,๐๐๐	๓๘,๐๐๐	-	๓๘,๐๐๐	
๑๔๔	บริหารงานทั่วไป	ครุภัณฑ์	ครุภัณฑ์คอมพิวเตอร์	จัดซื้อเครื่องคอมพิวเตอร์โน้ตบุ๊ก สำหรับใช้งานสำนักงาน จำนวน ๔ เครื่องๆละ ๑๖,๐๐๐ บาท (ตามเกณฑ์ราคากลางและคุณลักษณะพื้นฐานครุภัณฑ์คอมพิวเตอร์)	-	-	๖๔,๐๐๐	๖๔,๐๐๐	-	กองคลัง
๑๔๕	บริหารงานทั่วไป	ครุภัณฑ์	ครุภัณฑ์คอมพิวเตอร์	เครื่องคอมพิวเตอร์สำหรับใช้งานประมวลผล แบบที่ ๑ จำนวน ๔ เครื่องๆละ ๒๒,๐๐๐ บาท (ตามเกณฑ์ราคากลางและคุณลักษณะพื้นฐานครุภัณฑ์คอมพิวเตอร์)	-	๘๘,๐๐๐	๘๘,๐๐๐	-	-	กองคลัง

รายละเอียดโครงการพัฒนา
(ที่เปลี่ยนแปลง)

บัญชีครุภัณฑ์
แผนพัฒนาท้องถิ่น (พ.ศ.๒๕๖๑ - ๒๕๖๕)
เทศบาลเมืองทับกวาง

แบบ ผ.๐๓

ที่	แผนงาน	หมวด	ประเภท	เป้าหมาย (ผลผลิตของครุภัณฑ์)	งบประมาณ					หน่วยงาน รับผิดชอบหลัก
					๒๕๖๑ (บาท)	๒๕๖๒ (บาท)	๒๕๖๓ (บาท)	๒๕๖๔ (บาท)	๒๕๖๕ (บาท)	
๑๔๖	บริหารงานทั่วไป	ครุภัณฑ์	ครุภัณฑ์คอมพิวเตอร์	เครื่องสำรองไฟ ขนาด ๘๐๐ VA จำนวน ๔ เครื่องๆละ ๒,๕๐๐ บาท (ตามเกณฑ์ราคากลางและ คุณลักษณะพื้นฐานครุภัณฑ์ คอมพิวเตอร์)	-	๑๐,๐๐๐	๑๐,๐๐๐	-	-	กองคลัง
๑๔๗	บริหารงานทั่วไป	ครุภัณฑ์	ครุภัณฑ์สำนักงาน	จัดซื้อตู้บ้านเลือนทึบ ขนาด ๔ ฟุต พร้อมขารองตู้บ้านเลือน	-	-	๕,๐๐๐	๕,๐๐๐	-	กองคลัง
			รวม		-	๙๘,๐๐๐	๑๖๗,๐๐๐	๖๙,๐๐๐	-	
			รวมทั้งหมด		๕๐๐,๐๐๐	๔๗,๐๘๒,๕๐๐	๒๔,๔๕๖,๖๐๐	๕,๖๑๐,๘๐๐	๗,๖๘๕,๐๐๐	

รายละเอียดโครงการพัฒนา
แผนพัฒนาท้องถิ่น (พ.ศ.๒๕๖๑ - ๒๕๖๕)
เทศบาลเมืองทับกวาง

แบบ ผ.๐๒

ยุทธศาสตร์จังหวัด : การพัฒนาคุณภาพชีวิตตามแนวปรัชญาเศรษฐกิจพอเพียง

ยุทธศาสตร์การพัฒนาของ อปท. ในเขตจังหวัด การพัฒนาคุณภาพชีวิตตามปรัชญาของเศรษฐกิจพอเพียง

๑ ยุทธศาสตร์การพัฒนา ด้านโครงสร้างพื้นฐานและสร้างโครงข่ายคมนาคม

๑.๒ แผนงาน อุทสาหกรรมและการโยธา

ที่	โครงการ	วัตถุประสงค์	เป้าหมาย (ผลผลิตของโครงการ)	งบประมาณและที่มา					ตัวชี้วัด (KPI)	ผลที่คาดว่าจะได้รับ	หน่วยงาน รับผิดชอบหลัก	
				๒๕๖๑ (บาท)	๒๕๖๒ (บาท)	๒๕๖๓ (บาท)	๒๕๖๔ (บาท)	๒๕๖๕ (บาท)				
รายละเอียดโครงการเดิม (ตามแผนพัฒนาสี่ปี (พ.ศ.๒๕๖๑ -๒๕๖๔) เพิ่มเติมและเปลี่ยนแปลง ฉบับที่ ๕ หน้า ๔๑ ลำดับที่ ๑												
๑	โครงการปรับปรุงถนนบริเวณ ลำรางบ้านนางแดง ชุมชนคุ้ม ไผ่ทอง หมู่ที่ ๘ เชื่อมถนน โรงปูนซิเมนต์ไทย ชุมชนคุ้ม ไผ่ทอง หมู่ที่ ๘	เพื่อให้ประชาชนที่สัญจร ไป-มาได้รับความสะดวก	โดยวิธีลาดยางพาราแอสฟัลท์ คอนกรีตพร้อมตีเส้นจราจร ขนาดผิวจราจรกว้าง ๕.๐๐ เมตร ยาว ๕๐๐.๐๐ เมตร หนา ๐.๐๕ เมตร หรือพื้นที่ ปรับปรุงไม่น้อยกว่า ๒,๕๐๐.๐๐ ตารางเมตร (รายละเอียดตามแบบแปลน เทศบาลเมืองทับกวาง)	๑,๑๐๐,๐๐๐	๑,๑๐๐,๐๐๐	-			-	การก่อสร้างที่ ได้มาตรฐาน	ประชาชนในเขต เทศบาลได้รับความ สะดวกและความ ปลอดภัย	กองช่าง
รายละเอียดโครงการที่เปลี่ยนแปลง												
๑	โครงการปรับปรุงถนนบริเวณ ลำรางบ้านนางแดง ชุมชนคุ้ม ไผ่ทอง หมู่ที่ ๘ เชื่อมถนน โรงปูนซิเมนต์ไทย ชุมชนคุ้ม ไผ่ทอง หมู่ที่ ๘	เพื่อให้ประชาชนที่สัญจร ไป-มาได้รับความสะดวก	โดยวิธีลาดยางพาราแอสฟัลท์ คอนกรีตพร้อมตีเส้นจราจร ขนาดผิวจราจรกว้าง ๓.๘๐ เมตร ยาว ๓๐๐.๐๐ เมตร หนา ๐.๐๕ เมตร หรือพื้นที่ ปรับปรุงไม่น้อยกว่า ๑,๑๔๐.๐๐ ตารางเมตร (รายละเอียดตามแบบแปลน เทศบาลเมืองทับกวาง)	๕๐๐,๐๐๐	๕๐๐,๐๐๐	-			-	การก่อสร้างที่ ได้มาตรฐาน	ประชาชนในเขต เทศบาลได้รับความ สะดวกและความ ปลอดภัย	กองช่าง