

(สำเนา)



แผนพัฒนาท้องถิ่น (พ.ศ.๒๕๖๖ - ๒๕๗๐)

เทศบาลเมืองทับกวาง
อำเภอแก่งคอย จังหวัดสระบุรี

กองยุทธศาสตร์และงบประมาณ
งานวิเคราะห์นโยบายและแผน
โทร. ๐-๓๖๓๕-๗๕๙๐-๒ ต่อ ๑๑๗
โทรสาร. ๐-๓๖๓๕-๗๒๒๕



ประกาศเทศบาลเมืองทับกวาง
เรื่อง ประกาศใช้แผนพัฒนาท้องถิ่น (พ.ศ. ๒๕๖๖ - ๒๕๗๐) ของเทศบาลเมืองทับกวาง

ด้วยเทศบาลเมืองทับกวาง ได้จัดทำแผนพัฒนาท้องถิ่น (พ.ศ. ๒๕๖๖ - ๒๕๗๐) ของเทศบาลเมืองทับกวาง ตามระเบียบกระทรวงมหาดไทยว่าด้วยการจัดทำแผนพัฒนาขององค์กรปกครองส่วนท้องถิ่น พ.ศ. ๒๕๔๘ และแก้ไขเพิ่มเติมถึง (ฉบับที่ ๓) พ.ศ. ๒๕๖๑ โดยมีวัตถุประสงค์เพื่อนำยุทธศาสตร์และแนวทางการพัฒนา ตามยุทธศาสตร์การพัฒนาเทศบาลเมืองทับกวางมาสู่การปฏิบัติ ในรูปแบบของแผนงาน/โครงการ /กิจกรรม แล้วนำไปเป็นแนวทางในการจัดทำงบประมาณรายจ่ายประจำปี และเพื่อให้การพัฒนาดำเนินไปตามกรอบและทิศทางการพัฒนาที่กำหนดไว้ในยุทธศาสตร์การพัฒนาขององค์กรปกครองส่วนท้องถิ่น

ดังนั้น อาศัยอำนาจตามระเบียบกระทรวงมหาดไทยว่าด้วยการจัดทำแผนพัฒนาขององค์กรปกครองส่วนท้องถิ่น พ.ศ. ๒๕๔๘ ข้อ ๒๔ จึงขอประกาศใช้แผนพัฒนาท้องถิ่น (พ.ศ. ๒๕๖๖ - ๒๕๗๐) ของเทศบาลเมืองทับกวาง

จึงประกาศให้ทราบโดยทั่วกัน

ประกาศ ณ วันที่ ๒๙ ตุลาคม พ.ศ. ๒๕๖๔

(นายสมหมาย แดงประเสริฐ)
นายกเทศมนตรีเมืองทับกวาง

แผนพัฒนาท้องถิ่น

(พ.ศ.๒๕๖๖ - ๒๕๗๐)

ของเทศบาลเมืองทับกวาง ตำบลทับกวาง อำเภอแก่งคอย จังหวัดสระบุรี

ส่วนที่ ๑ สภาพทั่วไปและข้อมูลพื้นฐาน

๑. ด้านกายภาพ

๑.๑ ที่ตั้ง

ที่ตั้งสำนักงานเทศบาลเมืองทับกวาง ตำบลทับกวางตั้งอยู่ทางทิศตะวันออกของอำเภอแก่งคอยห่างจากตัวอำเภอประมาณ ๑๐ กิโลเมตร และตั้งอยู่ทางทิศตะวันออกเฉียงเหนือของจังหวัดสระบุรี โดยอยู่ห่างจากจังหวัดสระบุรีประมาณ ๒๒ กิโลเมตร



อาณาเขต ตำบลทับกวางมีพื้นที่ทั้งหมด ๑๐๑ ตารางกิโลเมตร และมีเขตติดต่อกับตำบลและอำเภอใกล้เคียง ดังนี้

- | | | | |
|---------------|-----------|-----------------------------|---------------|
| - ทิศเหนือ | ติดต่อกับ | ตำบลท่าคล้อ | อำเภอแก่งคอย |
| - ทิศใต้ | ติดต่อกับ | ตำบลชำผักแพว | อำเภอแก่งคอย |
| - ทิศตะวันออก | ติดต่อกับ | ตำบลมิตรภาพ | อำเภอมวกเหล็ก |
| - ทิศตะวันตก | ติดต่อกับ | ตำบลตาลเดี่ยวและตำบลบ้านป่า | อำเภอแก่งคอย |

๑.๒ ลักษณะภูมิประเทศ

สภาพภูมิประเทศและภูมิอากาศ พื้นที่ของเทศบาลเมืองทับกวางส่วนใหญ่เป็นพื้นที่ราบสูงและภูเขา

๑.๓ ลักษณะภูมิอากาศ

อากาศของตำบลทับกวางมีลักษณะ ฤดูร้อนค่อนข้างร้อนและในฤดูหนาวจะค่อนข้างเย็น อุณหภูมิเฉลี่ยสูงสุด ๔๐ องศาเซลเซียส ต่ำสุด ๒๓.๔ องศาเซลเซียส

๑.๔ ลักษณะของดิน

ลักษณะของดินในตำบลทับกวาง จะเป็นดินเหนียวที่สามารถกักเก็บน้ำได้ดี เหมาะแก่การทำเกษตรกรรม

๒.ด้านการเมือง/การปกครอง

๒.๑ เขตการปกครอง

เทศบาลเมืองทับกวาง มีพื้นที่ ๑๐๑ ตารางกิโลเมตร แบ่งการปกครองออกเป็น ๑๐ หมู่บ้าน

๓๒ ชุมชน ประกอบด้วย

- | | |
|-----------------------------|----------------------------|
| ๑. ชุมชนบ้านป่าแดง | ๑๗. ชุมชนหนองบัวบาน |
| ๒. ชุมชนบ้านเขามัน | ๑๘. ชุมชนหนองผักบุ้ง |
| ๓. ชุมชนบ้านใหม่ (ผาเสด็จ) | ๑๙. ชุมชนบ้านโคกพัฒนา |
| ๔. ชุมชนบ้านริมภู | ๒๐. ชุมชนมิตรภาพร่วมใจ |
| ๕. ชุมชนเพชรไผ่ทอง | ๒๑. ชุมชนบ้านสะพานสอง |
| ๖. ชุมชนบ้านไทย | ๒๒. ชุมชนหินลาดพัฒนา |
| ๗. ชุมชนหนองปู ๙๓ | ๒๓. ชุมชนดินสอพอง |
| ๘. ชุมชนหน้าวัดเขามัน | ๒๔. ชุมชนคุ้มไผ่ทอง |
| ๙. ชุมชนบ้านเหนือวัดทับกวาง | ๒๕. ชุมชนเฟื่องฟ้า |
| ๑๐. ชุมชนสะพานสาม | ๒๖. ชุมชนทับกวาง |
| ๑๑. ชุมชนบ้านใหม่ | ๒๗. ชุมชนนิคมพัฒนา |
| ๑๒. ชุมชนหัววังยาว | ๒๘. ชุมชนเจริญพร |
| ๑๓. ชุมชนบ้านซับบอนพัฒนา | ๒๙. ชุมชนบ้านจัดสรรทับกวาง |
| ๑๔. ชุมชนแผ่นดินทอง | ๓๐. ชุมชนบ้านถ้ำพัฒนา |
| ๑๕. ชุมชนหัวเขาเกตุพัฒนา | ๓๑. ชุมชนบ้านเกษตรสัมพันธ์ |
| ๑๖. ชุมชนบ้านโป่งพัฒนา | ๓๒. ชุมชนบ้านน้ำพุ |

๒.๒ การเลือกตั้ง

เทศบาลเมืองทับกวาง หลังจากที่ได้ยกฐานะจากสุขาภิบาลขึ้นมาเป็นเทศบาลเมื่อวันที่ ๒๕ พฤษภาคม ๒๕๔๒ และเมื่อวันที่ ๒๐ สิงหาคม ๒๕๕๕ เทศบาลตำบลทับกวาง ได้ยกฐานะจากเทศบาลตำบลเป็นเทศบาลเมือง ในปัจจุบันโดยการนำของนายสมหมาย แดงประเสริฐ นายกเทศมนตรี ซึ่งได้รับการเลือกตั้งเมื่อวันที่ ๒๘ มีนาคม ๒๕๖๔ ได้เข้ามาบริหารงานในเทศบาลเมืองทับกวาง โดยประกอบด้วยคณะผู้บริหารดังนี้

คณะผู้บริหาร ประกอบด้วย

- นายสมหมาย	แดงประเสริฐ	นายกเทศมนตรี
- นายบุญส่ง	แดงประเสริฐ	รองนายกเทศมนตรี
- นายเกียรติศักดิ์	จันทร์วิจิตร	รองนายกเทศมนตรี
- นายวินัย	สว่างอารมณ์	รองนายกเทศมนตรี
- นายมีเชาว์	มะลิซ้อน	ที่ปรึกษานายกเทศมนตรี
- นายสมคิด	รุจิจิตร	เลขานุการนายกเทศมนตรี
- นายประสพสุข	บุตดาพันธ์	เลขานุการนายกเทศมนตรี

ฝ่ายสภาเทศบาลประกอบไปด้วย

- นางวิบูลย์ศิริ	บุญพัฒน์	ประธานสภาเทศบาล
- นายประสงค์	เงินแก้ว	รองประธานสภาเทศบาล
- นายประพัฒน์	เผื่อนจันทิก	สมาชิกสภาเทศบาล
- นายไพบูลย์	ชมทวี	สมาชิกสภาเทศบาล
- นางสมบัติ	รัตนะ	สมาชิกสภาเทศบาล
- นายชาญพงศ์	บุตดาพันธ์	สมาชิกสภาเทศบาล
- นายธณัท	บำรุงราษฎร์	สมาชิกสภาเทศบาล
- นายจันทิ	สีมาลา	สมาชิกสภาเทศบาล
- น.ส.ชุตินันต์	นะพุทระ	สมาชิกสภาเทศบาล
- นายสมาน	แก่นพุทธา	สมาชิกสภาเทศบาล
- นายทะนง	พะวงจิตร	สมาชิกสภาเทศบาล
- นางเบญจวรรณ	ใจสูงเนิน	สมาชิกสภาเทศบาล
- นางสมพร	เพ็งแพง	สมาชิกสภาเทศบาล
- นายวัสส์ธณภูมิ	จันทร์รัตน์	สมาชิกสภาเทศบาล
- นายพรมมา	น้อยเสนา	สมาชิกสภาเทศบาล
- ขนายวิทยา	การะเกตุ	สมาชิกสภาเทศบาล
- นางประนอม	จิवालักษณ์	สมาชิกสภาเทศบาล
- นางสมใจ	คำสัตย์	สมาชิกสภาเทศบาล

โครงสร้างส่วนการบริหารงานของเทศบาลเมืองทับกวาง ประกอบด้วยส่วนต่าง ๆ ดังนี้

- | | |
|-------------------------------|----------------------|
| ๑. สำนักปลัดเทศบาล | ๒. กองคลัง |
| ๓. กองสาธารณสุขและสิ่งแวดล้อม | ๔. กองช่าง |
| ๕. กองการศึกษา | ๖. กองสวัสดิการสังคม |
| ๗. กองยุทธศาสตร์และงบประมาณ | ๘. กองการเจ้าหน้าที่ |

๓. ประชากร

๓.๑ ข้อมูลเกี่ยวกับจำนวนประชากร (ข้อมูลเปรียบเทียบย้อนหลัง ๓ - ๕ ปี)

ปี	จำนวนประชากรเขตตำบลทับกวาง		
	ชาย	หญิง	รวม
พ.ศ. ๒๕๖๐	๙,๕๖๒	๙,๖๐๖	๑๙,๑๖๘
พ.ศ. ๒๕๖๑	๙,๖๖๗	๙,๗๕๘	๑๙,๔๒๕
พ.ศ. ๒๕๖๒	๙,๗๕๒	๙,๗๘๔	๑๙,๕๓๖
พ.ศ. ๒๕๖๓	๙,๘๔๘	๙,๘๖๖	๑๙,๗๑๔
พ.ศ. ๒๕๖๔	๙,๘๙๔	๙,๙๑๒	๑๙,๘๐๖

(ข้อมูลเปรียบเทียบย้อนหลัง ๕ ปี)

๓.๒ ช่วงอายุและจำนวนประชากร

ช่วงอายุ	เพศ		รวม
	ชาย	หญิง	
น้อยกว่า ๑ ปี	๘๖	๘๖	๑๗๒
๑ - ๑๐ ปี	๑,๓๗๐	๑,๓๒๓	๒,๖๙๓
๑๑ - ๒๐ ปี	๑,๔๐๙	๑,๒๗๐	๒,๖๗๙
๒๑ - ๓๐ ปี	๑,๕๓๙	๑,๕๔๔	๓,๐๘๓
๓๑ - ๔๐ ปี	๑,๔๑๐	๑,๔๑๑	๒,๘๒๑
๔๑ - ๕๐ ปี	๑,๕๘๓	๑,๕๕๑	๓,๑๓๔
๕๑ - ๖๐ ปี	๑,๕๖๘	๑,๔๕๗	๒,๙๒๕
๖๑ - ๗๐ ปี	๗๑๖	๘๒๖	๑,๕๔๒
๗๑ - ๘๐ ปี	๒๘๕	๓๖๗	๖๕๒
๘๑ - ๙๐ ปี	๙๗	๑๓๕	๒๓๒
๙๑ - ๑๐๐ ปี	๑๖	๒๕	๔๑
มากกว่า ๑๐๐ ปี	๑	๓	๔
รวม	๙,๘๙๔	๙,๙๑๒	๑๙,๘๐๖

(ข้อมูล ณ พฤษภาคม ๒๕๖๔)

๔. สภาพสังคม

๔.๑ การศึกษา

เทศบาลเมืองทับกวางมีโรงเรียนในสังกัดเทศบาลเมืองทับกวาง จำนวน ๒ แห่ง คือ

๑. โรงเรียนเทศบาลทับกวาง ๑ (สมุห์พร้อม)
๒. โรงเรียนเทศบาลทับกวาง ๒ (จิตรประไพชาเลต์)

และมีศูนย์พัฒนาเด็กเล็กในสังกัดเทศบาลเมืองทับกวาง จำนวน ๒ ศูนย์ คือ

๑. ศูนย์พัฒนาเด็กเล็ก (ป่าไผ่)
๒. ศูนย์พัฒนาเด็กเล็ก (จิตรประไพชาเลต์)

และมีโรงเรียนสังกัด สพฐ. จำนวน ๖ แห่ง คือ

๑. โรงเรียนอนุบาลทับทวน
๒. โรงเรียนวัดป่าไผ่
๓. โรงเรียนชุมชนนิคมทับทวนสงเคราะห์ ๑
๔. โรงเรียนนิคมทับทวนสงเคราะห์ ๒
๕. โรงเรียนบ้านซับสนอน
๖. โรงเรียนบ้านหนองผักบุ้ง

๔.๒ สาธารณสุข

เทศบาลเมืองทับทวน มีศูนย์บริการสาธารณสุข จำนวน ๑ แห่ง คือ ศูนย์บริการสาธารณสุขตำบลทับทวน และมีโรงพยาบาลส่งเสริมสุขภาพตำบลในเขตเทศบาล จำนวน ๒ แห่ง คือ

- โรงพยาบาลส่งเสริมสุขภาพตำบลทับทวน
- โรงพยาบาลส่งเสริมสุขภาพตำบลหนองผักบุ้ง

๔.๓ อาชญากรรม

แบบรายงานอันดับคดีอาญา ๕ กลุ่ม เปรียบเทียบย้อนหลัง ๓ ปี

ประเภทคดี	ประจำปี พ.ศ.๒๕๖๑			ประจำปี พ.ศ.๒๕๖๒			ประจำปี พ.ศ.๒๕๖๓		
	เกิด (คดี)	จับ (คดี)	จับ (%)	เกิด (คดี)	จับ (คดี)	จับ (%)	เกิด (คดี)	จับ (คดี)	จับ (%)
๑. คดีอุกฉกรรจ์สะเทือนขวัญ	๑	๑	๑๐๐%	-	-	-	-	-	-
๒. คดีชีวิต ร่างกาย และเพศ	๙	๘	๘๘.๘๙%	๙	๙	๑๐๐%	๑	๑	๑๐๐%
๓. คดีประทุษร้ายต่อทรัพย์สิน	๑๕	๑	๙๓.๓๔%	๒	๒	๑๐๐%	๑๖	๑๔	๘๗.๕๐%
๔. คดีที่น่าสนใจ	๒	๒	๑๐๐%	-	-	-	-	-	-
๕. คดีรัฐเป็นผู้เสียหาย	๑๖๗	๑๖๗	๑๐๐%	๒๓๘	๒๓๘	๑๐๐%	๒๖๐	๒๖๐	๑๐๐%
รวม	๑๙๔	๑๙๒	๙๘.๙๗%	๒๔๙	๒๔๙	๑๐๐%	๒๗๗	๒๗๕	๙๙.๒๘%

* ข้อมูลจากสถานีตำรวจภูธรแก่งคอย

๔.๔ ด้านยาเสพติด

มีจำนวนผู้ผ่านการบำบัดยาเสพติด จำนวน ๒๐ ราย ในปี ๒๕๖๔

๔.๕ ด้านสังคมสงเคราะห์

เทศบาลเมืองทับทวนได้ดำเนินการด้านสังคมสงเคราะห์โดยการ

จ่ายเบี้ยยังชีพผู้สูงอายุ จำนวน ๒,๐๕๕ ราย

เบี้ยยังชีพคนพิการ จำนวน ๔๓๕ ราย

เบี้ยยังชีพผู้ป่วยเอดส์ จำนวน ๑๖ ราย

และมีโครงการช่วยเหลือประชาชนในเขตเทศบาล

๕. ระบบบริการพื้นฐาน

๕.๑ การคมนาคม

ตำบลทับกวาง มีเส้นทางการคมนาคมทั้งทางรถยนต์และรถไฟเป็นทางผ่านที่จะเดินทางไปยังภาคตะวันออกเฉียงเหนือ โดยมีทางหลวงแผ่นดินหมายเลข ๒ (ถนนมิตรภาพ) เป็นเส้นทางคมนาคมหลักของตำบลภายในตำบลมีเส้นทางคมนาคมเชื่อมต่อระหว่างหมู่บ้านอย่างทั่วถึง

๕.๒ การไฟฟ้า

การไฟฟ้าส่วนภูมิภาคอำเภอแก่งคอย ได้ให้บริการจำหน่ายกระแสไฟฟ้าให้แก่ประชาชนภายในตำบลทับกวาง จำนวน ๕,๕๕๘ ราย โดยจำหน่ายรวม ๑๓๐.๙๐ ล้านบาท ให้แก่

ประเภทผู้ใช้ไฟฟ้า	จำนวนราย	จำนวน (หน่วย/เดือน)
ที่อยู่อาศัย	๕,๒๓๙	๑,๘๐๐,๐๐๐.๐๐
สถานธุรกิจอุตสาหกรรม	๑๐๙	๑๒๘,๗๐๐,๐๐๐.๐๐
สถานที่ราชการและสวนสาธารณะ	๑๖	๑๕๐,๐๐๐.๐๐
อื่นๆ (ไฟฟ้าพิเศษก่อสร้าง)	๑๙๔	๒๕๐,๐๐๐.๐๐
รวม	๕,๕๕๘	๑๓๐,๙๐๐,๐๐๐.๐๐

ที่มา: ข้อมูลจากการไฟฟ้าส่วนภูมิภาคอำเภอแก่งคอย

๕.๓ การประปา

ประชาชนส่วนใหญ่ในเขตเทศบาลเมืองทับกวางใช้น้ำประปาจากการประปาส่วนภูมิภาควงเหล็กหรือประปาหมู่บ้าน

สำนักงานประปา/เขตจำหน่ายน้ำ	จำนวนผู้ใช้น้ำ	ปริมาณน้ำจำหน่าย (ลบ.ม./วัน)	ปริมาณน้ำจำหน่าย (ลบ.ม./เดือน)	ปริมาณน้ำจำหน่าย (ลบ.ม./ปี)
สำนักงานประปามวกเหล็กเขตจ่ายน้ำทับกวาง	๓,๒๖๑	๓,๕๐๐	๑๐๕,๐๐๐	๑,๒๖๐,๐๐๐

ที่มา : ข้อมูลจากการประปาส่วนภูมิภาคสาขามวกเหล็ก

๕.๔ โทรศัพท์

ส่วนบริการลูกค้าอำเภอแก่งคอย บริษัท ทีโอที จำกัด (มหาชน) ได้พัฒนาระบบการติดต่อสื่อสารทางด้านโทรคมนาคมอย่างต่อเนื่อง เพื่อให้สอดคล้องและทันต่อความต้องการของประชาชน โดยได้พัฒนาอินเทอร์เน็ตความเร็วสูง ทั้งแบบมีสาย และแบบไร้สาย เพื่อเป็นการเพิ่มช่องทางการให้บริการ

ตารางการพัฒนาระบบการติดต่อสื่อสารทางด้านโทรคมนาคมอย่างต่อเนื่อง

ชุมสายที่เปิดให้บริการ	จำนวน	หมายเหตุ
๑.ธุรกิจ	๓๕๐	
๒.บ้านพัก	๑๔๐	
๓.ส่วนราชการ	๕๑	
๔.โรงเรียน	๑๐	
๕.โรงพยาบาลส่งเสริมสุขภาพตำบล	๓	
๖.โทรศัพท์สาธารณะ	-	
บริการอินเทอร์เน็ตความเร็วสูง	๘๑๕	
บริการ ๓ G	-	
ICT Free Wi-Fi	-	
One Tablet Per Child	-	

ที่มา : ส่วนบริการลูกค้าอำเภอแก่งคอย บริษัท ทีโอที จำกัด (มหาชน)

๕.๕ ระบบโลจิสติกส์ (Logistics) หรือการขนส่ง

เทศบาลเมืองทับกวาง มีที่ทำการไปรษณีย์จำนวน ๑ แห่ง คือที่ทำการไปรษณีย์ทับกวาง

๖. ระบบเศรษฐกิจ

๖.๑ การเกษตรกรรม

ประชาชนในเขตเทศบาลส่วนใหญ่ปลูกพืชเศรษฐกิจที่สำคัญคือ

- ปลูกข้าว	จำนวน ๑๖ ราย	พื้นที่เพาะปลูก	จำนวน ๑๕๒ ไร่
- ปลูกข้าวโพด	จำนวน ๔๒ ราย	พื้นที่เพาะปลูก	จำนวน ๒,๘๔๕ ไร่
- ปลูกมันสำปะหลัง	จำนวน ๔๒ ราย	พื้นที่เพาะปลูก	จำนวน ๒๐๕ ไร่
- ปลูกอ้อย	จำนวน ๔๒ ราย	พื้นที่เพาะปลูก	จำนวน ๗๓ ไร่

๖.๒ การประมง

(ในเขตเทศบาลเมืองทับกวาง ไม่มีการประมง)

๖.๓ การปศุสัตว์

ส่วนใหญ่เป็นการประกอบการในลักษณะเลี้ยงในครัวเรือนเป็นอาชีพหลักและอาชีพเสริม เช่น โคเนื้อ โคนม โคเนื้อ กระบือ นอกจากนี้ยังมีการเลี้ยงสุกร และไก่ ซึ่งทำในรูปแบบฟาร์ม

๖.๔ การบริการ

หน่วยธุรกิจในเขตเทศบาลเมืองทับกวาง

- ปั้มน้ำมัน	จำนวน ๕ แห่ง
- ปั้มน้ำมัน LPG	จำนวน ๑ แห่ง
- ปั้มน้ำมัน NGV	จำนวน ๑ แห่ง

๖.๕ การท่องเที่ยว

สถานที่ท่องเที่ยวในตำบลทับกวาง

วัดถ้ำพระโพธิสัตว์ หมู่ที่ ๑๐ ต.ทับกวาง อ.แก่งคอย จ.สระบุรี เดิมชื่อ “ถ้ำพระงาม” หรือ “ถ้ำน้ำพุ” ภายในถ้ำมีภาพจำหลักสมัยทวารวดี เป็นภาพพระพุทธรูปประทับนั่งห้อยพระบาท แสดงธรรมท่ามกลาง เหล่าเทพ คือ พระศิวะ พระวิษณุ และเทพองค์อื่นๆ ศิลปะแบบทวารวดี นอกจากนี้ ภายในถ้ำยังมี หินงอกหินย้อย บริเวณโดยรอบมีน้ำตก ยังมีถ้ำธรรมทัศน์ ถ้ำลุมพินี ถ้ำสังัดเจดีย์และสวนหิน ปัจจุบันยังมีโบสถ์ที่สวยงามเช่น ศาลาธรรมเจดีย์ทรงลังกา

ผาเสด็จ หมู่ที่ ๕ ต.ทับกวาง อ.แก่งคอย จ.สระบุรี ปัจจุบันคือ “สถานีรถไฟผาเสด็จ” เดิมเป็นสถานที่ที่พระบาทสมเด็จพระจุลจอมเกล้าเจ้าอยู่หัวรัชกาลที่ ๕ ได้เสด็จประพาสโดยรถไฟมาลงที่อำเภอแก่งคอยเนื่องจากการสำรวจเส้นทางรถไฟสายแก่งคอย – มวกเหล็กของวิศวกรชาวฝรั่งเศส ได้พบว่ามวกหินขนาดใหญ่เป็นชะง่อนยื่นออกมาขวางเส้นทาง พยายามอย่างไรก็ไม่อาจจะเปิดทำลาย เพื่อที่จะทำทางรถไฟได้มี คนงานเสียชีวิตระหว่างการก่อสร้างเป็นจำนวนมาก จนกระทั่งความทราบถึง พระบาทสมเด็จพระจุลจอมเกล้าเจ้าอยู่หัว รัชกาลที่ ๕ จึงได้ทรงเสด็จมาเมื่อ วันที่ ๑๔ พฤศจิกายน พ.ศ. ๒๔๓๘ ได้ทรงลงพระปรมาภิไธยย่อ “จปร.” “ส.พ.” รศ.๑๑๕ ไว้บนก้อนหินนั้น อยู่จนกระทั่งปัจจุบันนี้

ถ้ำประกายแก้ว หมู่ที่ ๕ ต.ทับกวาง อ.แก่งคอย จ.สระบุรี เป็นถ้ำที่มีความสวยงาม มีหินงอก หินย้อย

๖.๖ การอุตสาหกรรม

ตำบลทับกวางมีโรงงานอุตสาหกรรมขนาดใหญ่

รายชื่อผู้ประกอบการในเขตเทศบาลเมืองทับกวาง

ลำดับ	ชื่อบริษัท
๑	บริษัทปูนซีเมนต์นครหลวง จำกัด (มหาชน)
๒	บริษัททีพีไอ โพลีน จำกัด (มหาชน)
๓	บริษัททีพีไอ โพลีน เพาเวอร์ จำกัด (มหาชน)
๔	บริษัททีพีไอ โพลีน ซีวะอินทรีย์ จำกัด (มหาชน)
๕	บริษัทพูนุกาว่า เม็ททัล (ไทยแลนด์) จำกัด (มหาชน)
๖	บริษัทเคมีแมน จำกัด
๗	บริษัทซันไนซ์ เอนจิเนียริง แอนด์ คอนสตรัคชั่น จำกัด
๘	บริษัทซันไนซ์ ดีเวลลอปเม้นท์ จำกัด
๙	ฯลฯ

๖.๗ การพาณิชย์ และกลุ่มอาชีพ

สินค้าหนึ่งตำบลหนึ่งผลิตภัณฑ์ ในเขตเทศบาลเมืองทับกวาง

๑. ถั่วทอดสมุนไพร	ผลิตโดย นางสมใจ	มีเจตนา
๒. กระเป๋าสานเส้นพลาสติก	ผลิตโดย นางทับทิม	น้อยเสนา
๓. ผ้าปิดจมูก ผ้าวน	ผลิตโดย นางสาวนิตา	พริ้งไพเราะ
๔. หมูฝอย	ผลิตโดย นางสาวประภาพร	พามะณี
๕. พริกแกง	ผลิตโดย นางสาวสมพร	เพื่อนจันทัก
๖. น้ำมันเหลือง	ผลิตโดย นางสาวกฤตกนก	เลี้ยวไฟโรจน์
๗. กระจ่างปูนปั้น	ผลิตโดย นางคำทอง	ปลิงประโทก

๖.๘ แรงงาน

แรงงานรับจ้างส่วนใหญ่เป็นแรงงานมาจากต่างจังหวัดและเป็นแรงงานต่างด้าว ซึ่งจะเป็นลูกจ้างในภาคอุตสาหกรรมเป็นส่วนใหญ่ เนื่องจากในพื้นที่ตำบลทับกวางมีโรงงานอุตสาหกรรมขนาดใหญ่

๗. ศาสนา ประเพณี วัฒนธรรม

๗.๑ การนับถือศาสนา

ประชาชนส่วนใหญ่ในตำบลทับกวาง นับถือศาสนาพุทธ

๗.๒ ประเพณีและงานประจำปี

การรักษาขนบธรรมเนียมประเพณี ได้มีการส่งเสริมวัฒนธรรมประเพณีในท้องถิ่น ได้แก่

- ประเพณีลอยกระทง
- ประเพณีสงกรานต์
- เทศกาลวันขึ้นปีใหม่
- เทศกาลเข้าพรรษา
- การบรรพชาสามเณรหมู่ภาคฤดูร้อน ซึ่งคงไว้ด้วยขนบธรรมเนียมประเพณีไทยทั้งสิ้น

๗.๓ ภูมิปัญญาท้องถิ่น / ภาษาท้องถิ่น

ภูมิปัญญาท้องถิ่น ประชาชนในเขตเทศบาลเมืองทับกวาง ได้สืบสานภูมิปัญญาท้องถิ่นในด้านต่างๆ ได้แก่ การทำถั่วทอดสมุนไพร การทำหมูสวรรค์ การทำกระเป๋าสานเส้นพลาสติก การทำหมอนปักทอง , ผ้าปิดจมูก , ผ้าวน และการทำพริกแกง , น้ำพริก

ภาษาถิ่น ประชาชนส่วนใหญ่ในตำบลทับกวางจะใช้ภาษากลางและภาษาท้องถิ่น คือภาษาลาว เนื่องจากทับกวาง ซึ่งแต่เดิมเรียกว่า บ้านลาว ซึ่งเป็นหมู่บ้านที่มีเชื้อสายบรรพบุรุษที่สืบเนื่องมาจากลาวอพยพที่พระเจ้ากรุงธนบุรีโปรดเกล้า ให้ต้อนมาจากนครเวียงจันทน์ ภาษาที่ใช้จึงมีสองภาษาคือภาษากลาง และภาษาลาว

๗.๔ OTOP สินค้าพื้นเมืองและของที่ระลึก

สินค้าที่ขึ้นชื่อของตำบลทับกวาง ประกอบด้วย

๑. ถั่วทอดสมุนไพร
๒. กระจ่างสานเส้นพลาสติก
๓. ผ้าปิดจมูก ผ้าวน
๔. หมูฝอย
๕. พริกแกง
๖. น้ำมันเหลือง
๗. กระจ่างปูนปั้น

๘. ทรัพยากรธรรมชาติ

๘.๑ น้ำ

เทศบาลเมืองทับกวาง มีแหล่งน้ำ จำนวน ๓ แห่ง คือ

- อ่างเก็บน้ำบ้านถ้ำ
- อ่างเก็บน้ำบ้านหัวเขา
- คลองบ้านไทย

ประชาชนส่วนใหญ่ในเขตเทศบาลเมืองทับกวางใช้น้ำประปาจากการประปาส่วนภูมิภาคหลัก หรือ ประปาหมู่บ้าน ในการอุปโภค บริโภค

๘.๒ ป่าไม้

เทศบาลเมืองทับกวาง มีป่าไม้ จำนวน ๔ แห่ง คือ

- ป่าสงวนแห่งชาติ ป่าทับกวางและป่ามวกเหล็ก แปลงที่ ๑
- ป่าสงวนแห่งชาติ ป่าทับกวางและป่ามวกเหล็ก แปลงที่ ๒
- ป่าสงวนแห่งชาติ ป่าเขาโคงและป่าเขาถ้ำเสือ
- ป่าสงวนแห่งชาติป่าเขาพระ

๘.๓ ภูเขา

พื้นที่ส่วนใหญ่ของตำบลทับกวางจะมีภูเขาล้อมรอบ ภูเขาจึงเป็นทรัพยากรที่สำคัญ ประกอบด้วย

- เขาหินดาด
- เขาภูเพ
- เขาไม้นวล
- เขาแก้ว
- เขามัน
- เขาน้อย
- เขาเกตุ

๘.๔ ของทรัพยากรธรรมชาติที่สำคัญ

ทรัพยากรธรรมชาติที่สำคัญของตำบลทับกวางคือ ภูเขาและป่าไม้ ซึ่งทรัพยากรต่างๆ ในเขตเทศบาลเมืองทับกวางมีความอุดมสมบูรณ์ทำให้ประชาชนมีความเป็นอยู่ที่ดี

ส่วนที่ ๒ ยุทธศาสตร์การพัฒนาองค์กรปกครองส่วนท้องถิ่น

๑. ความสัมพันธ์ระหว่างแผนพัฒนาระดับมหภาค

๑.๑ แผนยุทธศาสตร์ชาติ ๒๐ ปี (พ.ศ. ๒๕๖๑ - ๒๕๘๐)

โดยที่รัฐธรรมนูญแห่งราชอาณาจักรไทย มาตรา ๖๕ กำหนดให้รัฐพึงจัดให้มียุทธศาสตร์ชาติ เป็นเป้าหมายการพัฒนาประเทศอย่างยั่งยืน ตามหลักธรรมาภิบาลเพื่อใช้เป็นกรอบในการจัดทำแผนต่างๆให้ สอดคล้องและบูรณาการกันเพื่อให้เกิดเป็นพลังผลักดันร่วมกันไปสู่เป้าหมายดังกล่าว โดยให้เป็นไปตามที่กำหนด ในกฎหมายว่าด้วยการจัดทำยุทธศาสตร์ชาติ และต่อมาได้มีการตราพระราชบัญญัติการจัดทำยุทธศาสตร์ชาติ พ.ศ. ๒๕๖๐ มีผลบังคับใช้เมื่อวันที่ ๑ สิงหาคม ๒๕๖๐ โดยกำหนดให้มีการแต่งตั้งคณะกรรมการยุทธศาสตร์ ชาติ เพื่อรับผิดชอบในการจัดทำร่างยุทธศาสตร์ชาติ กำหนดวิธีการการมีส่วนร่วมของประชาชนในการจัดทำร่าง ยุทธศาสตร์ชาติ ในการติดตาม การตรวจสอบ และการประเมินผล รวมทั้งกำหนดมาตรการส่งเสริมและ สนับสนุนให้ประชาชนทุกภาคส่วนดำเนินการให้สอดคล้องกับยุทธศาสตร์ชาติ

เพื่อเป็นไปตามที่กำหนดในพระราชบัญญัติการจัดทำ ยุทธศาสตร์ชาติ พ.ศ. ๒๕๖๐ คณะกรรมการยุทธศาสตร์ชาติได้แต่งตั้งคณะกรรมการจัดทำยุทธศาสตร์ชาติด้านต่างๆ รวม ๖ คณะ อันประกอบด้วย คณะกรรมการจัดทำยุทธศาสตร์ชาติด้านความมั่นคง คณะกรรมการจัดทำยุทธศาสตร์ชาติ ด้านการสร้างความสามารถในการแข่งขัน คณะกรรมการจัดทำยุทธศาสตร์ชาติด้านการพัฒนาและเสริมสร้าง ศักยภาพทรัพยากรมนุษย์ คณะกรรมการจัดทำยุทธศาสตร์ชาติด้านการสร้างโอกาสและความเสมอภาคทาง สังคม คณะกรรมการจัดทำยุทธศาสตร์ชาติด้านการสร้างการเติบโตบนคุณภาพชีวิตที่เป็นมิตรต่อสิ่งแวดล้อม และคณะกรรมการจัดทำยุทธศาสตร์ชาติด้านการปรับสมดุลและพัฒนาระบบการบริหารจัดการภาครัฐ เพื่อรับผิดชอบในการดำเนินการจัดทำร่างยุทธศาสตร์ชาติให้เป็นไปตามหลักเกณฑ์ วิธีการ และเงื่อนไขที่กำหนด ตลอดจนได้จัดให้มีการรับฟังความคิดเห็นของประชาชนและหน่วยงานของรัฐที่เกี่ยวข้องอย่างกว้างขวาง เพื่อประกอบการพิจารณาจัดทำร่างยุทธศาสตร์ชาติตามที่กฎหมายกำหนดแล้ว

ยุทธศาสตร์ชาติ ๒๐ ปี (พ.ศ. ๒๕๖๑-๒๕๘๐) เป็นยุทธศาสตร์ชาติฉบับแรกของประเทศไทย ตามรัฐธรรมนูญแห่งราชอาณาจักรไทย ซึ่งจะต้องนำไปสู่การปฏิบัติเพื่อให้ประเทศไทยบรรลุวิสัยทัศน์ “ประเทศไทยมีความมั่นคง มั่งคั่ง ยั่งยืน เป็นประเทศพัฒนาแล้ว ด้วยการพัฒนาตามหลักปรัชญาของเศรษฐกิจพอเพียง” ภายในช่วงเวลาดังกล่าว เพื่อความสุขของคนไทยทุกคน

สถานการณ์ แนวโน้ม วิสัยทัศน์ และเป้าหมายในการพัฒนาประเทศ

๑. บทนำ

การพัฒนาประเทศไทยนับตั้งแต่แผนพัฒนาเศรษฐกิจและสังคมแห่งชาติ ฉบับที่ ๑ เป็นต้นมา ได้ส่งผลให้ประเทศมีการพัฒนาในทุกมิติ ทั้งในด้านเศรษฐกิจที่ประเทศไทยได้รับการยกระดับเป็นประเทศในกลุ่มบนของกลุ่มประเทศระดับรายได้ปานกลาง ในด้านสังคมที่มีการพัฒนาคุณภาพชีวิตของประชาชนส่งผลให้ประเทศไทยหลุดพ้นจากการเป็นประเทศยากจน และในด้านสิ่งแวดล้อมที่ประเทศไทยมีข้อได้เปรียบในความหลากหลายเชิงนิเวศ อย่างไรก็ตาม ประเทศไทยยังมีความท้าทายต่อการพัฒนาที่สำคัญ อาทิ อัตราการขยายตัวทางเศรษฐกิจในปี ๒๕๖๐ ที่ร้อยละ ๓.๙ ถือว่าอยู่ในระดับต่ำกว่าศักยภาพ เมื่อเทียบกับร้อยละ ๖.๐ ต่อปี ในช่วงเวลาเกือบ ๖ ทศวรรษที่ผ่านมา โดยมีสาเหตุหลักจากการชะลอตัวของการลงทุนภายในประเทศ และสถานการณ์เศรษฐกิจโลกที่ยังไม่ฟื้นตัวได้เต็มที่ที่โครงสร้างเศรษฐกิจไทยที่ยังไม่สามารถขับเคลื่อนด้วยนวัตกรรมได้อย่างเต็มประสิทธิภาพภาคบริการและภาคเกษตรมีผลิตภาพการผลิตในระดับต่ำ ขาดการนำเทคโนโลยีเข้ามาเพิ่มประสิทธิภาพในการผลิต ประกอบกับแรงงานไทยยังมีปัญหาเรื่องคุณภาพและสมรรถนะที่ไม่สอดคล้องกับความต้องการในการขับเคลื่อนการพัฒนาของประเทศ

นอกจากนั้น ศักยภาพและคุณภาพของประชากรไทยทุกช่วงวัยยังคงเป็นปัจจัยท้าทายสำคัญต่อการพัฒนาประเทศ แม้ว่าการเข้าถึงระบบบริการสาธารณะ การศึกษา บริการสาธารณสุข โครงสร้างพื้นฐานต่างๆ และการคุ้มครองทางสังคมอื่น ๆ ของคนไทยมีความครอบคลุมเพิ่มมากขึ้น แต่ยังคงมีปัญหาเรื่องคุณภาพการให้บริการที่มีมาตรฐานแตกต่างกันระหว่างพื้นที่ ซึ่งเป็นหนึ่งในสาเหตุหลักที่ทำให้ประเทศไทยยังคงมีปัญหาคอขวดในหลายมิติ ขณะที่ปัญหาด้านความยากจนยังคงเป็นประเด็นท้าทายในการยกระดับการพัฒนาประเทศให้ประชาชนมีรายได้สูงขึ้นและแก้ปัญหาความเหลื่อมล้ำอย่างยั่งยืน ขณะเดียวกันการวางกลยุทธ์ระยะยาวในการฟื้นฟู การใช้ และการรักษาทรัพยากรอย่างบูรณาการเพื่อการพัฒนาประเทศที่ผ่านมายังขาดความชัดเจน ส่งผลให้ทรัพยากรธรรมชาติและสิ่งแวดล้อมของประเทศยังมีปัญหาการใช้อย่างสิ้นเปลืองและเสื่อมโทรมลงอย่างรวดเร็ว

ทั้งนี้ ปัญหาดังกล่าวข้างต้นมีสาเหตุส่วนหนึ่งมาจากประสิทธิภาพการบริหารจัดการภาครัฐ การพัฒนาประเทศขาดความต่อเนื่องและความยืดหยุ่นในการตอบสนองต่อความต้องการและปัญหาของประชาชน ขณะที่ความมั่นคงภายในประเทศยังมีหลายประเด็นที่ต้องเสริมสร้างให้เกิดความเข้มแข็ง ลดความขัดแย้งทางความคิดและอุดมการณ์ที่มีรากฐานมาจากความเหลื่อมล้ำ ความไม่เสมอภาค การขาดความเชื่อมั่นในกระบวนการยุติธรรม และปัญหาการขาดเสถียรภาพทางการเมืองตลอดจนส่งเสริมคนในชาติให้ยึดมั่นสถหลักเป็นศูนย์รวมจิตใจให้เกิดความรักและความสามัคคี

ในขณะเดียวกัน การเปลี่ยนแปลงโครงสร้างประชากรที่มีสัดส่วนประชากรวัยแรงงานและวัยเด็กที่ลดลงและประชากรสูงอายุที่เพิ่มขึ้นอย่างต่อเนื่อง จะเป็นปัจจัยเสี่ยงสำคัญที่จะทำให้การพัฒนาประเทศในมิติต่าง ๆ มีความท้าทายมากขึ้น ทั้งในส่วนของเสถียรภาพทางการเงินการคลังของประเทศในการจัดสวัสดิการเพื่อดูแลผู้สูงอายุที่เพิ่มสูงขึ้น การลงทุนและการออม การเจริญเติบโตทางเศรษฐกิจของประเทศ ความมั่นคงทางสังคม การบริหารจัดการทรัพยากรธรรมชาติอย่างยั่งยืนซึ่งจะเป็นประเด็นท้าทายต่อการขับเคลื่อนประเทศไปสู่การเป็นประเทศพัฒนาแล้ว

๒. ปัจจัยและแนวโน้มที่คาดว่าจะส่งผลกระทบต่อการพัฒนาประเทศ

แม้ว่าประเทศไทยจะมีตำแหน่งที่ตั้งที่สามารถเป็นศูนย์กลางในการเชื่อมโยงในภูมิภาค และเป็นประตูสู่เอเชีย แต่การที่มีอาณาเขตติดกับประเทศเพื่อนบ้านหลายประเทศ ทำให้ปัญหาด้านเขตแดน กับประเทศเพื่อนบ้านยังคงเป็นความท้าทายด้านความมั่นคงในอนาคต นอกจากนี้ ประเทศไทยยังคงต้องให้ความสำคัญกับปัญหาด้านความมั่นคงอื่น ๆ ที่มีความซับซ้อน ละเอียดอ่อน และมีความเชื่อมโยงกันหลายมิติ ที่อาจเป็นประเด็นท้าทายต่อการสร้างบรรยากาศความไว้วางใจระหว่างรัฐกับประชาชนและระหว่างประชาชน กับประชาชน ซึ่งรวมถึงการสร้างความสัมพันธ์ของคนในชาติที่จะนำไปสู่การแก้ปัญหาความขัดแย้งระหว่าง กลุ่มประชากรไทยที่มีแนวคิดและความเชื่อที่แตกต่างกันอย่างยั่งยืนนอกจากนี้ การขยายอิทธิพลและการเพิ่ม บทบาทของประเทมหาอำนาจ ที่อาจก่อให้เกิดการเปลี่ยนแปลงไปสู่ระบบหลายขั้วอำนาจ หรือเกิดการย้าย ขั้วอำนาจทางเศรษฐกิจ ซึ่งอาจส่งผลกระทบต่อเสถียรภาพทางเศรษฐกิจของประเทศในอนาคต ขณะที่องค์กร ที่ไม่ใช่รัฐ อาทิ องค์กรระหว่างประเทศ และบริษัทข้ามชาติ จะมีบทบาทมากขึ้นในการกำหนดกฎ ระเบียบ ทิศทางความสัมพันธ์และมาตรฐานสากลต่างๆ ทั้งในด้านความมั่นคง และเศรษฐกิจ รวมทั้งการรวมกลุ่ม เศรษฐกิจและการเปิดเสรีในภูมิภาคที่นำไปสู่ความเชื่อมโยงในทุกระบบ อาจก่อให้เกิดความเสี่ยงด้าน อาชญากรรมข้ามชาติและเศรษฐกิจนอกระบบ รวมทั้งปัญหายาเสพติด การค้ามนุษย์ และการลักลอบเข้าเมือง

ในทางกลับกัน ความเปลี่ยนแปลงจากโลกาภิวัตน์และความก้าวหน้าทางวิทยาศาสตร์และ เทคโนโลยีที่ได้รับการพัฒนาอย่างก้าวกระโดดจะก่อให้เกิดนวัตกรรมอย่างพลิกผัน อาทิ เทคโนโลยี ปัญญาประดิษฐ์ อินเทอร์เน็ตในทุกสิ่ง การวิเคราะห์ข้อมูลขนาดใหญ่ หุ่นยนต์และโดรน เทคโนโลยีพันธุกรรม สมัยใหม่ และเทคโนโลยีทางการเงิน ซึ่งตัวอย่างแนวโน้มการพัฒนาเทคโนโลยีอย่างก้าวกระโดดเหล่านี้ คาดว่า จะเป็นปัจจัยสนับสนุนหลักที่ช่วยทำให้เศรษฐกิจโลกและเศรษฐกิจไทยมีแนวโน้มที่จะกลับมาขยายตัวได้เข้มแข็ง ขึ้น แนวโน้มสำคัญที่จำเป็นต้องมีการติดตามอย่างใกล้ชิด อาทิ การรวมกลุ่มทางการค้าและการลงทุนที่จะมี ความหลากหลายเพิ่มมากขึ้น การแข่งขันที่คาดว่าจะรุนแรงขึ้นในการเพิ่มผลิตภาพและสร้างความหลากหลาย ของสินค้าและบริการที่ตอบโจทย์รูปแบบชีวิตใหม่ๆ

นอกจากนั้น ประเทศไทยคาดว่าจะเข้าสู่การเป็นสังคมสูงวัยระดับสุดยอดในปี ๒๕๗๔ จะก่อให้เกิดโอกาสใหม่ๆ ในการตอบสนองความต้องการของกลุ่มผู้บริโภครุ่นสูงวัยที่จะมีสัดส่วนเพิ่มขึ้น อย่างต่อเนื่อง รวมทั้งการคาดการณ์ว่าครอบครัวไทยจะมีขนาดเล็กลงและมีรูปแบบที่หลากหลายมากขึ้น ประชากรในประเทศไทยจะมีช่วงอายุที่แตกต่างกันและจะมีกลุ่มคนช่วงอายุใหม่ๆ เพิ่มขึ้น ซึ่งจะส่งผลกระทบต่อทัศนคติ และพฤติกรรมที่แตกต่างกัน ดังนั้น การเตรียมความพร้อมของประชากรให้มีคุณภาพและการนำเทคโนโลยี ที่เหมาะสมมาใช้ในการผลิตและการบริการของประเทศจะเป็นความท้าทายสำคัญในระยะต่อไป

ในขณะเดียวกัน โครงสร้างประชากรที่เข้าสู่สังคมสูงวัย อาจทำให้เกิดความต้องการแรงงาน ต่างชาติเพิ่มมากขึ้นเพื่อทดแทนจำนวนแรงงานไทยที่ลดลง ซึ่งปัจจัยด้านการเปิดเสรีในภูมิภาคและ ความก้าวหน้าของการพัฒนาระบบคมนาคมขนส่งในภูมิภาคจะทำให้การเคลื่อนย้ายแรงงานและการย้ายถิ่น มีความสะดวกมากขึ้น และเป็นปัจจัยสำคัญที่จะทำให้เกิดการเคลื่อนย้ายประชากรเข้าออกประเทศเพิ่มมากขึ้น

โดยเฉพาะในกลุ่มประชากรที่มีศักยภาพซึ่งมีแนวโน้มในการเคลื่อนย้ายไปเรียนหรือทำงานในทั่วทุกมุมโลกสูงขึ้น ทั้งนี้ การย้ายถิ่นส่วนใหญ่มีวัตถุประสงค์เพื่อแสวงหาโอกาสทางเศรษฐกิจที่ดีขึ้น จึงอาจจะเป็นไปได้ที่ประเทศไทยจะยังคงเป็นประเทศผู้รับของประชากรจากประเทศเพื่อนบ้านขณะที่ประชากรไทยโดยเฉพาะแรงงานทักษะอาจมีแรงจูงใจในการย้ายถิ่นไปยังประเทศที่มีระดับการพัฒนาที่ดีกว่า อาจทำให้การแย่งชิงแรงงานมีความรุนแรงมากขึ้น ซึ่งจะยิ่งทำให้เกิดความเสี่ยงต่อการเจริญเติบโตทางเศรษฐกิจและการเปลี่ยนแปลงของบริบทสังคมไทย

นอกจากนี้ ผลกระทบจากการเปลี่ยนแปลงสภาพภูมิอากาศคาดว่าจะมีความรุนแรงมากขึ้น ทั้งในเชิงความผันผวน ความถี่ และขอบเขตที่กว้างขวางมากขึ้น ซึ่งจะสร้างความเสียหายต่อชีวิตและทรัพย์สิน ระบบโครงสร้างพื้นฐานที่จำเป็น ตลอดจนระบบผลิตทางการเกษตรที่สัมพันธ์เนื่องกับความมั่นคงด้านอาหาร และน้ำ ขณะที่ระบบนิเวศต่างๆ มีแนวโน้มเสื่อมโทรมลง และมีความเป็นไปได้ค่อนข้างสูงในการสูญเสียความสามารถในการรองรับความต้องการของมนุษย์ได้อย่างมีประสิทธิภาพอย่างไรก็ดี ระดับความรุนแรงของผลกระทบอันเกิดจากการเปลี่ยนแปลงภูมิอากาศโลกและความเสื่อมโทรมของระบบนิเวศต่าง ๆ ดังกล่าวที่แต่ละประเทศจะต้องเผชิญจะมีความแตกต่างกัน ทำให้การเป็นสังคมสีเขียวการรักษาและบริหารจัดการทรัพยากรธรรมชาติและสิ่งแวดล้อมอย่างบูรณาการจะได้รับความสำคัญและความสนใจจากนานาประเทศรวมทั้งประเทศไทยเพิ่มมากขึ้น พลังงานทดแทนและพลังงานทางเลือกรวมถึงการสร้างสมดุลความมั่นคงด้านพลังงานและอาหารมีแนวโน้มที่จะมีความสำคัญเพิ่มมากขึ้นกฎระเบียบและข้อตกลงด้านสิ่งแวดล้อมจะมีความเข้มข้นและเข้มงวดขึ้น โดยกรอบการพัฒนาตามข้อตกลงระหว่างประเทศต่างๆ ที่สำคัญ เช่น เป้าหมายการพัฒนาที่ยั่งยืน และบันทึกความตกลงปารีสจะได้รับนำไปปฏิบัติอย่างจริงจังมากยิ่งขึ้น

แนวโน้มเหล่านี้จะก่อให้เกิดความท้าทายต่อการพัฒนาประเทศในหลายมิติ ทั้งในส่วนของการทำงานและอาชีพ สาขการผลิตและบริการใหม่ๆ ความมั่นคงของประเทศอันเกิดจากภัยคุกคามและความเสี่ยงด้านอื่นๆ ที่ซับซ้อนขึ้น อาชญากรรมไซเบอร์ รูปแบบการก่อสงครามที่ใช้เทคโนโลยีเป็นเครื่องมือ การเคลื่อนย้ายอย่างเสรีและรวดเร็วของผู้คน เงินทุน ข้อมูลข่าวสาร องค์กรความรู้ เทคโนโลยีและสินค้าและบริการ การปรับตัวต่อการเปลี่ยนแปลงสภาพภูมิอากาศที่รวดเร็วและคาดการณ์ได้ยากการเกิดขึ้นของโรคระบาด และโรคอุบัติใหม่ที่จะส่งผลให้การเฝ้าระวังด้านการสาธารณสุขในประเทศมีความสำคัญมากขึ้น อาจนำไปสู่ปัญหาความเหลื่อมล้ำที่ทวีความรุนแรงมากขึ้นได้ หากไม่มีมาตรการที่มีประสิทธิภาพในการป้องกันและรองรับผลกระทบต่างๆ ที่คาดว่าจะเกิดขึ้น ซึ่งรวมถึงการเตรียมความพร้อมเพื่อรองรับการเปลี่ยนแปลงทางเทคโนโลยีและนวัตกรรมแบบพลิกผันที่จะเกิดขึ้นอย่างรวดเร็วโดยเฉพาะอย่างยิ่งหากการเข้าถึงเทคโนโลยี โครงสร้างพื้นฐาน และองค์ความรู้สมัยใหม่มีระดับความแตกต่างกันระหว่างกลุ่มประชากรต่างๆ โดยการเปลี่ยนแปลงทางเทคโนโลยีและนวัตกรรมดังกล่าวจะส่งผลต่อการจ้างงานและอาชีพที่จะมีรูปแบบและลักษณะงานที่เปลี่ยนไป มีความต้องการแรงงานที่มีสมรรถนะสูงเพิ่มมากขึ้น หลายอาชีพอาจหายไปจากตลาดงานในปัจจุบันและบางอาชีพจะถูกทดแทนด้วยระบบอัตโนมัติโดยเฉพาะอาชีพที่ต้องการทักษะระดับต่ำ ก่อให้เกิดความเสี่ยงต่อความมั่นคงและคุณภาพชีวิตของประชาชนที่ปรับตัวไม่ทันหรือขาดความรู้และทักษะที่ทันกับยุคสมัยที่เปลี่ยนแปลงไปกระแสโลกาภิวัตน์

ที่จะทำให้เกิดการพัฒนาขยายความเป็นเมือง วิถีชีวิตที่เปลี่ยนไปอย่างรวดเร็ว รวมทั้งการเปลี่ยนแปลงทางสภาพภูมิอากาศที่อาจจะมีผลกระทบรุนแรงมากขึ้น ซึ่งปัจจัยทั้งหมดดังกล่าวจะส่งผลให้ปัญหาความยากจนและความเหลื่อมล้ำของประเทศมีความซับซ้อนมากยิ่งขึ้น

จากปัจจัยและแนวโน้มที่คาดว่าจะส่งผลต่อการขับเคลื่อนการพัฒนาประเทศในมิติต่างๆ ข้างต้น เห็นได้ว่าบริบทและสภาพแวดล้อมทั้งภายในและภายนอกประเทศมีแนวโน้มที่จะเปลี่ยนแปลงอย่างรวดเร็ว มีพลวัตสูง และมีความซับซ้อนหลากหลายมิติ ซึ่งจะส่งผลต่ออนาคตการพัฒนาประเทศอย่างมาก ดังนั้น การพัฒนาประเทศจึงจำเป็นต้องมียุทธศาสตร์การพัฒนาที่ครอบคลุมทุกมิติและทุกด้านการพัฒนาที่เกี่ยวข้อง มีความร่วมมือในลักษณะประชารัฐจากภาคส่วนต่างๆ ในรูปแบบของหุ้นส่วนการพัฒนาที่เป็นการดำเนินงานอย่างบูรณาการ เนื่องจากทุกมิติการพัฒนามีความเกี่ยวข้องซึ่งกันและกัน โดยประเทศไทยจำเป็นต้องมีทรัพยากรมนุษย์ที่มีคุณภาพ มีความรู้ สมรรถนะ และทักษะที่สอดคล้องกับการเปลี่ยนแปลงต่างๆ สามารถรู้เท่าทันและปรับตัวให้สามารถดำเนินชีวิตได้อย่างมีความสุข มีอาชีพที่มั่นคง สร้างรายได้ ท่ามกลางความเปลี่ยนแปลงกฎเกณฑ์และกติกาใหม่ๆ และมาตรฐานที่สูงขึ้น โดยเฉพาะในโลกที่มีการเปลี่ยนแปลงอย่างรวดเร็วซึ่งจำเป็นต้องมีการพัฒนาระบบและปัจจัยส่งเสริมต่าง ๆ ที่เกี่ยวข้องไปพร้อมกัน ทั้งในส่วนของระบบการเรียนการสอน และการพัฒนาทักษะฝีมือที่สอดคล้องกันกับการพัฒนาของคนในแต่ละช่วงวัย ระบบบริการสาธารณะ โครงสร้างพื้นฐาน รวมทั้งการให้ความสำคัญกับการส่งเสริมเทคโนโลยีและนวัตกรรม เพื่อให้ประเทศไทยสามารถยกระดับเป็นเจ้าของเทคโนโลยีและนวัตกรรมก้าวทันโลก จากการต่อยอดการพัฒนาบนพื้นฐานนโยบายไทยแลนด์ ๔.๐ ส่งผลให้เกิดการสร้างห่วงโซ่มูลค่าทางเศรษฐกิจในทั้งภาคอุตสาหกรรม ภาคเกษตรและภาคบริการ กระจายผลประโยชน์จากการพัฒนา ลดปัญหาความเหลื่อมล้ำ และนำไปสู่การเสริมสร้างคุณภาพชีวิตของประชาชนทุกภาคส่วน

นอกจากนี้ ประเทศไทยต้องให้ความสำคัญกับการสร้างสมดุลความมั่นคงด้านพลังงานและอาหาร การรักษาไว้ซึ่งความหลากหลายเชิงนิเวศ การส่งเสริมการค้าเสรีและธุรกิจ และการพัฒนาและขยายความเป็นเมืองที่เติบโตอย่างต่อเนื่องที่เป็นมิตรต่อสิ่งแวดล้อม พร้อมกับการมีข้อกำหนดของรูปแบบและกฎเกณฑ์ที่เกี่ยวข้องกับลักษณะการใช้พื้นที่ที่ชัดเจน ขณะที่การพัฒนาโครงสร้างพื้นฐานและระบบโลจิสติกส์ กฎหมาย ระบบภาษีต้องมีกลยุทธ์การพัฒนาที่สามารถอำนวยความสะดวกและส่งเสริมให้ประเทศมีศักยภาพการแข่งขันที่สูงขึ้น และสามารถใช้จุดแข็งในเรื่องตำแหน่งที่ตั้งทางภูมิศาสตร์ของประเทศให้เกิดประโยชน์ต่อการพัฒนาประเทศมากขึ้น รวมทั้งให้ความสำคัญของการรวมกลุ่มความร่วมมือกับนานาประเทศในระดับภูมิภาคและระดับโลก เพื่อกระชับและสร้างสัมพันธ์ไมตรี เสริมสร้างความสัมพันธ์ทางการทูต ซึ่งจะก่อให้เกิดการสร้างพลังทางเศรษฐกิจและรักษาความมั่นคงของประเทศ โดยจำเป็นต้องสร้างความพร้อมในการที่จะยกระดับมาตรฐานและมีการปฏิบัติให้เป็นไปตามระเบียบกติกาสากลในด้านต่างๆ ขณะเดียวกันประเทศไทยจำเป็นต้องเร่งให้มีการปฏิรูประบบราชการและการเมืองเพื่อให้เกิดการบริหารราชการที่ดีและมีเสถียรภาพทางการเมือง มีการส่งเสริมคนในชาติให้ยึดมั่นสถาบันหลักเป็นศูนย์รวมจิตใจเพื่อให้เกิดความรักความสามัคคีและลดความขัดแย้งภายในประเทศ โดยที่นโยบายการพัฒนาต่างๆ จำเป็นต้องคำนึงถึงความสอดคล้องกับโครงสร้างและลักษณะพฤติกรรมของประชากรที่อาจจะมีความแตกต่างจากปัจจุบันมากขึ้น

ดังนั้น ภายใต้เงื่อนไขโครงสร้างประชากร โครงสร้างเศรษฐกิจ สภาพสังคม สภาพภูมิอากาศ สิ่งแวดล้อม และปัจจัยการพัฒนาต่างๆ ที่เกี่ยวข้อง ส่งผลให้ประเทศไทยจำเป็นต้องมีการวางแผนการพัฒนาที่รอบคอบและครอบคลุม อย่างไรก็ตาม หลายประเด็นพัฒนาเป็นเรื่องที่ต้องใช้ระยะเวลาในการดำเนินงาน เพื่อให้เกิดการปรับตัวซึ่งจะต้องหยั่งรากลึกลงไปถึงการเปลี่ยนแปลงในเชิงโครงสร้างการขับเคลื่อนการพัฒนาให้ประเทศเจริญก้าวหน้าไปในอนาคตจึงจำเป็นต้องกำหนดวิสัยทัศน์ในระยะยาวที่ต้องบรรลุ พร้อมทั้งแนวยุทธศาสตร์หลักในด้านต่างๆ เพื่อเป็นกรอบในการขับเคลื่อนการพัฒนาอย่างบูรณาการบนพื้นฐานประชาธิปไตย ยุทธศาสตร์ชาติจะเป็นเป้าหมายใหญ่ในการขับเคลื่อนประเทศ และถ่ายทอดไปสู่แผนในระดับอื่น ๆ เพื่อนำไปสู่การปฏิบัติทั้งในระดับยุทธศาสตร์ ภารกิจและพื้นที่ ซึ่งรวมถึงพื้นที่พิเศษต่างๆ อาทิ เขตเศรษฐกิจพิเศษชายแดน เขตพัฒนาพิเศษภาคตะวันออกเพื่อให้การพัฒนาประเทศสามารถดำเนินการได้อย่างมั่นคง มั่งคั่ง และ ยั่งยืน

๓. วิสัยทัศน์ประเทศไทย

“ประเทศไทยมีความมั่นคง มั่งคั่ง ยั่งยืน เป็นประเทศพัฒนาแล้ว ด้วยการพัฒนาตามหลักปรัชญาของเศรษฐกิจพอเพียง” หรือเป็นคติพจน์ประจำชาติว่า **“มั่นคง มั่งคั่ง ยั่งยืน”** เพื่อสนองต่อผลประโยชน์แห่งชาติ อันได้แก่ การมีเอกราช อธิปไตย การดำรงอยู่อย่างมั่นคง และยั่งยืนของสถาบันหลักของชาติและประชาชนจากภัยคุกคามทุกรูปแบบ การอยู่ร่วมกันในชาติอย่างสันติสุขเป็นปึกแผ่น มีความมั่นคงทางสังคมท่ามกลางพหุสังคมและการมีเกียรติและศักดิ์ศรีของความเป็นมนุษย์ความเจริญเติบโตของชาติ ความเป็นธรรมและความอยู่ดีมีสุขของประชาชน ความยั่งยืนของฐานทรัพยากรธรรมชาติสิ่งแวดล้อม ความมั่นคงทางพลังงานและอาหาร ความสามารถในการรักษาผลประโยชน์ของชาติภายใต้การเปลี่ยนแปลงของสภาวะแวดล้อมระหว่างประเทศ และการอยู่ร่วมกันอย่างสันติประสานสอดคล้องกันด้านความมั่นคงในประชาคมอาเซียนและประชาคมโลกอย่างมีเกียรติและศักดิ์ศรี

ความมั่นคง หมายถึง การมีความมั่นคงปลอดภัยจากภัยและการเปลี่ยนแปลงทั้งภายในประเทศและภายนอกประเทศในทุกระดับ ทั้งระดับประเทศ สังคม ชุมชน ครัวเรือน และปัจเจกบุคคล และมีความมั่นคงในทุกมิติ ทั้งมิติทางการทหาร เศรษฐกิจ สังคม สิ่งแวดล้อม และการเมือง เช่น ประเทศมีความมั่นคงในเอกราชและอธิปไตย มีการปกครองระบอบประชาธิปไตยที่มีพระมหากษัตริย์ทรงเป็นประมุข สถาบันชาติ ศาสนา พระมหากษัตริย์มีความเข้มแข็งเป็นศูนย์กลางและเป็นที่ยึดเหนี่ยวจิตใจของประชาชน มีระบบการเมืองที่มั่นคงเป็นกลไกที่นำไปสู่การบริหารประเทศที่ต่อเนื่องและโปร่งใสตามหลักธรรมาภิบาล สังคมมีความปรองดองและความสามัคคี สามารถผนึกกำลังเพื่อพัฒนาประเทศ ชุมชนมีความเข้มแข็ง ครอบครัวมีความอบอุ่น ประชาชนมีความมั่นคงในชีวิต มีงานและรายได้ที่มั่นคงพอเพียงกับการดำรงชีวิต มีการออมสำหรับวัยเกษียณ ความมั่นคงของอาหาร พลังงาน และน้ำ มีที่อยู่อาศัยและความปลอดภัยในชีวิตทรัพย์สิน

ความมั่งคั่ง หมายถึง ประเทศไทยมีการขยายตัวของเศรษฐกิจอย่างต่อเนื่องและมีความยั่งยืนจนเข้าสู่กลุ่มประเทศรายได้สูง ความเหลื่อมล้ำของการพัฒนาลดลง ประชากรมีความอยู่ดีมีสุขได้รับผลประโยชน์จากการพัฒนาอย่างเท่าเทียมกันมากขึ้น และมีการพัฒนาอย่างทั่วถึงทุกภาคส่วนมีคุณภาพชีวิตตามมาตรฐานขององค์การสหประชาชาติ ไม่มีประชาชนที่อยู่ในภาวะความยากจนเศรษฐกิจในประเทศไทยมีความเข้มแข็ง

ขณะเดียวกันต้องมีความสามารถในการแข่งขันกับประเทศต่างๆทั้งในตลาดโลกและตลาดภายในประเทศเพื่อให้สามารถสร้างรายได้ทั้งจากภายในและภายนอกประเทศตลอดจนมีการสร้างฐานเศรษฐกิจและสังคมแห่งอนาคต เพื่อให้สอดคล้องกับบริบทการพัฒนาที่เปลี่ยนแปลงไป และประเทศไทยมีบทบาทที่สำคัญในเวทีโลก และมีความสัมพันธ์ทางเศรษฐกิจและการค้าอย่างแน่นแฟ้นกับประเทศในภูมิภาคเอเชีย เป็นจุดสำคัญของการเชื่อมโยงในภูมิภาค ทั้งการคมนาคมขนส่ง การผลิต การค้า การลงทุน และการทำธุรกิจ เพื่อให้เป็นพลังในการพัฒนา นอกจากนี้ยังมีความสมบูรณ์ในทุนที่สามารถสร้างการพัฒนาต่อเนื่องไปได้ ได้แก่ ทุนมนุษย์ ทุนทางปัญญา ทุนทางการเงิน ทุนที่เป็นเครื่องมือเครื่องจักร ทุนทางสังคม และทุนทรัพยากรธรรมชาติและสิ่งแวดล้อม

ความยั่งยืน หมายถึง การพัฒนาที่สามารถสร้างความเจริญ รายได้ และคุณภาพชีวิตของประชาชนให้เพิ่มขึ้นอย่างต่อเนื่อง ซึ่งเป็นการเจริญเติบโตของเศรษฐกิจที่อยู่บนหลักการใช้ การรักษาและการฟื้นฟูฐานทรัพยากรธรรมชาติอย่างยั่งยืน ไม่ใช่ทรัพยากรธรรมชาติจนเกินพอดี ไม่สร้างมลภาวะต่อสิ่งแวดล้อม จนเกินความสามารถในการรองรับและเยียวยาของระบบนิเวศ การผลิตและการบริโภคเป็นมิตรกับสิ่งแวดล้อม และสอดคล้องกับเป้าหมายการพัฒนาที่ยั่งยืน ทรัพยากรธรรมชาติมีความอุดมสมบูรณ์มากขึ้นและสิ่งแวดล้อมมีคุณภาพดีขึ้น คนมีความรับผิดชอบต่อสังคม มีความเอื้ออาทร เสียสละเพื่อผลประโยชน์ส่วนรวม รัฐบาลมีนโยบายที่มุ่งประโยชน์ส่วนรวมอย่างยั่งยืนและให้ความสำคัญกับการมีส่วนร่วมของประชาชน และทุกภาคส่วนในสังคมยึดถือและปฏิบัติตามหลักปรัชญาของเศรษฐกิจพอเพียงเพื่อการพัฒนาอย่างสมดุล มีเสถียรภาพ และยั่งยืน

โดยมีเป้าหมายการพัฒนาประเทศ คือ **“ประเทศชาติมั่นคง ประชาชนมีความสุข เศรษฐกิจพัฒนาอย่างต่อเนื่อง สังคมเป็นธรรม ฐานทรัพยากรธรรมชาติยั่งยืน”** โดยยกระดับศักยภาพของประเทศในหลากหลายมิติ พัฒนาคคนในทุกมิติและในทุกช่วงวัยให้เป็นคนดี เก่ง และมีคุณภาพ สร้างโอกาสและความเสมอภาคทางสังคม สร้างการเติบโตบนคุณภาพชีวิตที่เป็นมิตรกับสิ่งแวดล้อม และมีภาครัฐของประชาชนเพื่อประชาชนและประโยชน์ส่วนรวม โดยการประเมินผลการพัฒนาตามยุทธศาสตร์ชาติ ประกอบด้วย

- ๑) ความอยู่ดีมีสุขของคนไทยและสังคมไทย
- ๒) ชีตความสามารถในการแข่งขัน การพัฒนาเศรษฐกิจ และการกระจายรายได้
- ๓) การพัฒนาทรัพยากรมนุษย์ของประเทศ
- ๔) ความเท่าเทียมและความเสมอภาคของสังคม
- ๕) ความหลากหลายทางชีวภาพ คุณภาพสิ่งแวดล้อม และความยั่งยืนของทรัพยากรธรรมชาติ
- ๖) ประสิทธิภาพการบริหารจัดการและการเข้าถึงการให้บริการของภาครัฐ

๔. ประเด็นยุทธศาสตร์ชาติ

๔.๑ ยุทธศาสตร์ชาติด้านความมั่นคง

- (๑) การรักษาความสงบภายในประเทศ
- (๒) การป้องกันและแก้ไขปัญหาที่มีผลกระทบต่อความมั่นคง
- (๓) การพัฒนาศักยภาพของประเทศให้พร้อมเผชิญภัยคุกคามที่กระทบต่อ

ความมั่นคงของชาติ

- (๔) การบูรณาการความร่วมมือด้านความมั่นคงกับอาเซียนและนานาชาติ รวมถึงองค์กรภาครัฐและที่มิใช่ภาครัฐ
- (๕) การพัฒนากลไกการบริหารจัดการความมั่นคงแบบองค์รวม

๔.๒ ยุทธศาสตร์ชาติด้านการสร้างความสามารถในการแข่งขัน

- (๑) การเกษตรสร้างมูลค่า
- (๒) อุตสาหกรรมและบริการแห่งอนาคต
- (๓) สร้างความหลากหลายด้านการท่องเที่ยว
- (๔) โครงสร้างพื้นฐาน เชื่อมไทย เชื่อมโลก
- (๕) พัฒนาเศรษฐกิจบนพื้นฐานผู้ประกอบการยุคใหม่

๔.๓ ยุทธศาสตร์ชาติด้านการพัฒนาและเสริมสร้างศักยภาพทรัพยากรมนุษย์

- (๑) การปรับเปลี่ยนค่านิยมและวัฒนธรรม
- (๒) การพัฒนาศักยภาพคนตลอดช่วงชีวิต
- (๓) ปฏิรูปกระบวนการเรียนรู้ที่ตอบสนองต่อการเปลี่ยนแปลง ในศตวรรษที่ ๒๑
- (๔) การตระหนักถึงพหุปัญญาของมนุษย์ที่หลากหลาย
- (๕) การเสริมสร้างให้คนไทยมีสุขภาวะที่ดี
- (๖) การสร้างสภาพแวดล้อมที่เอื้อต่อการพัฒนาและเสริมสร้างศักยภาพ ทรัพยากรมนุษย์
- (๗) การเสริมสร้างศักยภาพการกีฬาในการสร้างคุณค่าทางสังคมและพัฒนา ประเทศ

๔.๔ ยุทธศาสตร์ชาติด้านการสร้างโอกาสและความเสมอภาคทางสังคม

- (๑) การลดความเหลื่อมล้ำ สร้างความเป็นธรรมในทุกมิติ
- (๒) การกระจายศูนย์กลางความเจริญทางเศรษฐกิจ สังคม และเทคโนโลยี
- (๓) การเสริมสร้างพลังทางสังคม
- (๔) การเพิ่มขีดความสามารถของชุมชนท้องถิ่นในการพัฒนา การพึ่งตนเอง และการจัดการตนเอง

๔.๕ ยุทธศาสตร์ชาติด้านการสร้างการเติบโตบนคุณภาพชีวิตที่เป็นมิตรกับสิ่งแวดล้อม

- (๑) สร้างการเติบโตอย่างยั่งยืนบนสังคมเศรษฐกิจสีเขียว
- (๒) สร้างการเติบโตอย่างยั่งยืนบนสังคมเศรษฐกิจภาคทะเล
- (๓) สร้างการเติบโตอย่างยั่งยืนบนสังคมที่เป็นมิตรต่อสภาพภูมิอากาศ
- (๔) พัฒนาพื้นที่เมือง ชนบท เกษตรกรรมและอุตสาหกรรมเชิงนิเวศ มุ่งเน้น ความเป็นเมืองที่เติบโตอย่างต่อเนื่อง

- (๕) พัฒนาความมั่นคงน้ำ พลังงาน และเกษตรที่เป็นมิตรต่อสิ่งแวดล้อม
- (๖) ยกระดับกระบวนการทัศน์เพื่อกำหนดอนาคตประเทศ

๔.๖ ยุทธศาสตร์ชาติด้านการปรับสมดุลและพัฒนาระบบการบริหารจัดการภาครัฐ

- (๑) ภาครัฐที่ยึดประชาชนเป็นศูนย์กลาง ตอบสนองความต้องการ และให้บริการอย่างสะดวกรวดเร็ว โปร่งใส
- (๒) ภาครัฐบริหารงานแบบบูรณาการโดยมียุทธศาสตร์ชาติเป็นเป้าหมายและเชื่อมโยงการพัฒนาในทุกระดับ ทุกประเด็น ทุกภารกิจ และทุกพื้นที่
- (๓) ภาครัฐมีขนาดเล็กลง เหมาะสมกับภารกิจ ส่งเสริมให้ประชาชนและทุกภาคส่วนมีส่วนร่วมในการพัฒนาประเทศ
- (๔) ภาครัฐมีความทันสมัย
- (๕) บุคลากรภาครัฐเป็นคนดีและเก่ง ยึดหลักคุณธรรม จริยธรรม มีจิตสำนึก มีความสามารถสูง มุ่งมั่น และเป็นมืออาชีพ
- (๖) ภาครัฐมีความโปร่งใส ปลอดการทุจริตและประพฤติมิชอบ
- (๗) กฎหมายมีความสอดคล้องเหมาะสมกับบริบทต่าง ๆ และมีเท่าที่จำเป็น
- (๘) กระบวนการยุติธรรมเคารพสิทธิมนุษยชนและปฏิบัติต่อประชาชนโดยเสมอภาค

๑.๒ แผนพัฒนาเศรษฐกิจและสังคมแห่งชาติ ฉบับที่ ๑๒ (พ.ศ. ๒๕๖๐ – ๒๕๖๔)

แผนพัฒนาเศรษฐกิจและสังคมแห่งชาติ ฉบับที่ ๑๒ (พ.ศ. ๒๕๖๐ – ๒๕๖๔) ได้จัดทำขึ้นในช่วงเวลาของการปฏิรูปประเทศและสถานการณ์โลกที่เปลี่ยนแปลงอย่างรวดเร็วและเชื่อมโยงกันใกล้ชิดกันมากขึ้น โดยได้น้อมนำหลัก “ปรัชญาของเศรษฐกิจพอเพียง” มาเป็นปรัชญานาทางในการพัฒนาประเทศต่อเนื่องจากแผนพัฒนาฯ ฉบับที่ ๙-๑๑ เพื่อเสริมสร้างภูมิคุ้มกันและช่วยให้สังคมไทยสามารถยืนหยัดอยู่ได้อย่างมั่นคง เกิดภูมิคุ้มกัน และมีการบริหารจัดการความเสี่ยงอย่างเหมาะสม ส่งผลให้การพัฒนาประเทศสู่ความสมดุลและยั่งยืน

ในการจัดทำแผนพัฒนาฯ ฉบับที่ ๑๒ ครั้งนี้ สำนักงานคณะกรรมการพัฒนาการเศรษฐกิจและสังคมแห่งชาติ (สศช.) ได้จัดทำบนพื้นฐานของกรอบยุทธศาสตร์ชาติ ๒๐ ปี (พ.ศ. ๒๕๖๐ – ๒๕๗๙) ซึ่งเป็นแผนหลักของการพัฒนาประเทศ และเป้าหมายการพัฒนาที่ยั่งยืน (Sustainable Development Goals: SDGs) รวมทั้งการปรับโครงสร้างประเทศไทยไปสู่ประเทศไทย ๔.๐ ตลอดจนประเด็นการปฏิรูปประเทศนอกจากนั้น ได้ให้ความสำคัญกับการมีส่วนร่วมของภาคีการพัฒนาทุกภาคส่วน ทั้งในระดับกลุ่มอาชีพ ระดับภาค และระดับประเทศในทุกขั้นตอนของแผนฯ อย่างกว้างขวางและต่อเนื่อง เพื่อร่วมกันกำหนดวิสัยทัศน์และทิศทางการพัฒนาประเทศ รวมทั้งร่วมจัดทำรายละเอียดยุทธศาสตร์ของแผนฯ เพื่อมุ่งสู่ “ความมั่นคง มั่งคั่ง และยั่งยืน”

การพัฒนาประเทศในระยะแผนพัฒนาฯ ฉบับที่ ๑๒ จึงเป็นจุดเปลี่ยนที่สำคัญในการเชื่อมต่อกับยุทธศาสตร์ชาติ ๒๐ ปี ในลักษณะการแปลงยุทธศาสตร์ระยะยาวสู่การปฏิบัติ โดยในแต่ละยุทธศาสตร์ของแผนพัฒนาฯ ฉบับที่ ๑๒ ได้กำหนดประเด็นการพัฒนา พร้อมทั้งแผนงาน/โครงการสำคัญที่ต้องดำเนินการให้เห็นผลเป็นรูปธรรมในช่วง ๕ ปีแรกของการขับเคลื่อนยุทธศาสตร์ชาติ เพื่อเตรียมความพร้อมคน สังคม และระบบเศรษฐกิจของประเทศให้สามารถปรับตัวรองรับผลกระทบจากการเปลี่ยนแปลงได้อย่างเหมาะสม

ขณะเดียวกัน ยังได้กำหนดแนวคิดและกลไกการขับเคลื่อนและติดตามประเมินผลที่ชัดเจน เพื่อกำกับให้ การพัฒนาเป็นไปอย่างมีทิศทางและเกิดประสิทธิภาพ นำไปสู่การพัฒนาเพื่อประโยชน์สุขที่ยั่งยืนของสังคมไทย

๑. ภาพรวมการพัฒนาในช่วงแผนพัฒนาฯ ฉบับที่ ๑๒

๑.๑ หลักการ

๑.๒ จุดเปลี่ยนสำคัญในแผนพัฒนาเศรษฐกิจและสังคมฉบับที่ ๑๒

๑.๓ ประเด็นการพัฒนาหลักที่สำคัญในช่วงแผนพัฒนาฯ ฉบับที่ ๑๒

๒. การประเมินสภาพแวดล้อมการพัฒนาประเทศ

๒.๑ สถานการณ์และแนวโน้มภายนอก

๒.๒ สถานการณ์และแนวโน้มภายใน

๓. วัตถุประสงค์และเป้าหมายการพัฒนาในช่วงแผนพัฒนาฯ ฉบับที่ ๑๒

๓.๑. วัตถุประสงค์

๓.๒. เป้าหมายรวม

๔. ยุทธศาสตร์การพัฒนาประเทศ

ยุทธศาสตร์ในแผนพัฒนาฯ ฉบับที่ ๑๒ มีทั้งหมด ๑๐ ยุทธศาสตร์ โดยมี ๖ ยุทธศาสตร์ตามกรอบยุทธศาสตร์ชาติ ๒๐ ปี และอีก ๔ ยุทธศาสตร์ที่เป็นปัจจัยสนับสนุน ดังนี้

๔.๑ ยุทธศาสตร์การเสริมสร้างและพัฒนาศักยภาพทุนมนุษย์

๔.๒ ยุทธศาสตร์การสร้างความเป็นธรรมและลดความเหลื่อมล้ำในสังคม

๔.๓ ยุทธศาสตร์การสร้างความเข้มแข็งทางเศรษฐกิจและแข่งขันได้อย่างยั่งยืน

๔.๔ ยุทธศาสตร์การเติบโตที่เป็นมิตรกับสิ่งแวดล้อมเพื่อการพัฒนาที่ยั่งยืน

๔.๕ ยุทธศาสตร์การเสริมสร้างความมั่นคงแห่งชาติเพื่อการพัฒนาประเทศสู่ความ

มั่นคง และยั่งยืน

๔.๖ ยุทธศาสตร์การบริหารจัดการในภาครัฐ การป้องกันการทุจริตประพตมิชอบ

และธรรมาภิบาลในสังคมไทย

๔.๗ ยุทธศาสตร์การพัฒนาโครงสร้างพื้นฐานและระบบโลจิสติกส์

๔.๘ ยุทธศาสตร์การพัฒนาวิทยาศาสตร์ เทคโนโลยี วิจัย และนวัตกรรม

๔.๙ ยุทธศาสตร์การพัฒนาภาค เมือง และพื้นที่เศรษฐกิจ

๔.๑๐ ยุทธศาสตร์ความร่วมมือระหว่างประเทศเพื่อการพัฒนา

๕. การขับเคลื่อนแผนพัฒนาฯ ฉบับที่ ๑๒ สู่การปฏิบัติ

๕.๑ หลักการ

๕.๒ แนวทางขับเคลื่อนแผนพัฒนาฯ ฉบับที่ ๑๒

๕.๓ การติดตามประเมินผลแผนพัฒนาฯ ฉบับที่ ๑๒

๑.๓ แผนพัฒนาภาค/แผนพัฒนากลุ่มจังหวัด/แผนพัฒนาจังหวัด

แผนพัฒนากลุ่มภาคกลางตอนบนภาค

ยุทธศาสตร์กลุ่มจังหวัดภาคกลางตอนบน (พ.ศ.๒๕๖๒-๒๕๖๕) ฉบับทบทวน พ.ศ.๒๕๖๔
(จังหวัดชัยนาท พระนครศรีอยุธยา ลพบุรี สระบุรี สิงห์บุรี อ่างทอง)

วิสัยทัศน์ “ลุ่มน้ำแห่งประวัติศาสตร์ ศูนย์กลางเศรษฐกิจที่ยั่งยืน”

ประกอบด้วย ๔ ยุทธศาสตร์

ยุทธศาสตร์ที่ ๑ เพิ่มประสิทธิภาพการผลิต การตลาด โดยใช้นวัตกรรมยกระดับสินค้าเกษตรกรรม
แปรรูปอุตสาหกรรม และผู้ประกอบการ SME ๔.๐

ยุทธศาสตร์ที่ ๒ พัฒนาผู้ประกอบการแหล่งท่องเที่ยว กิจกรรมเที่ยว ผลิตภัณฑ์ชุมชนและปรับปรุงสิ่งอำนวยความสะดวก ความปลอดภัยให้ได้มาตรฐานสากลเพื่อสร้างความประทับใจ
แก่นักท่องเที่ยว

ยุทธศาสตร์ที่ ๓ บริหารจัดการทรัพยากรน้ำ มลภาวะสิ่งแวดล้อมที่มีคุณภาพและสร้างมูลค่าเพิ่ม
จากผักตบชวา โดยใช้นวัตกรรม

ยุทธศาสตร์ที่ ๔ พัฒนาระบบโครงข่ายคมนาคม Logistic พัฒนาสภาพแวดล้อม ชะมูลฝอยและ
การจัดการเมืองและชุมชนให้น่าอยู่

ประเด็นการพัฒนาที่ ๑ : เพิ่มความสามารถในการผลิตอาหารปลอดภัย ยกระดับผู้ประกอบการ SME ทั้ง
ภาคเกษตรอุตสาหกรรม เพื่อรองรับเศรษฐกิจ ๔.๐

วัตถุประสงค์

๑. เพิ่มประสิทธิภาพการผลิตสินค้าเกษตร ปศุสัตว์ และอาหารปลอดภัยด้วยเทคโนโลยี/
นวัตกรรมให้ได้มาตรฐาน

๒. สร้างมูลค่าเพิ่มให้กับสินค้าเกษตร ปศุสัตว์และอาหารปลอดภัยด้วยเทคโนโลยี/นวัตกรรม

๓. ยกระดับสถานประกอบการและผู้ประกอบการ SME กลุ่มจังหวัดด้วยเทคโนโลยี/
นวัตกรรม เพื่อการแข่งขันทางการตลาดทั้งภายในและต่างประเทศ

เป้าหมาย

๑. เกษตรกรมีรายได้จากภาคเกษตรเพิ่มขึ้น

๒. ผู้ประกอบการ SME ได้รับการพัฒนาเพิ่มขึ้น

ตัวชี้วัด

๑. เกษตรกรมีรายได้จากภาคเกษตรเพิ่มขึ้นร้อยละ

๒. จำนวนผู้ประกอบการ SME ได้รับการพัฒนาเพิ่มขึ้น

แนวทางการพัฒนา

๑. ยกระดับและเพิ่มประสิทธิภาพด้วยเทคโนโลยี/นวัตกรรม ด้านกระบวนการผลิต การแปรรูป
การตลาดสำหรับสินค้าเกษตรและอาหารปลอดภัยที่ได้มาตรฐาน

๒. ยกระดับศักยภาพการแข่งขันของสถานประกอบการและผู้ประกอบการ SME ภาคเกษตร
อุตสาหกรรมตอบสนองตลาดผู้บริโภคอย่างกว้างขวาง

ประเด็นการพัฒนาที่ ๒ : พื้นฟูและยกระดับแหล่งท่องเที่ยว กิจกรรมท่องเที่ยว ผลิตภัณฑ์ชุมชนและปรับปรุงสิ่งอำนวยความสะดวก ความปลอดภัย ตามมาตรฐานการท่องเที่ยวเพื่อสร้างความประทับใจแก่นักท่องเที่ยว

วัตถุประสงค์

๑. พื้นฟูและยกระดับแหล่งท่องเที่ยวทางประวัติศาสตร์ วัฒนธรรมและภูมิปัญญาท้องถิ่นให้ได้มาตรฐานและมีความปลอดภัยเพื่อเพิ่มมูลค่าทางเศรษฐกิจด้านการท่องเที่ยวของกลุ่มจังหวัดภาคกลาง ตอนบน
๒. พัฒนาและยกระดับสินค้า ผลิตภัณฑ์ชุมชน ธุรกิจบริการ ให้ได้มาตรฐานทางการตลาดภายในและต่างประเทศ
๓. เชื่อมโยงกิจกรรมการท่องเที่ยวของกลุ่มจังหวัด เพื่อสร้างความได้เปรียบทางการแข่งขันและสร้างรายได้จากการท่องเที่ยว

เป้าหมาย

๑. แหล่งท่องเที่ยวประวัติศาสตร์และวัฒนธรรมได้รับการรับรองมาตรฐานที่กำหนด
๒. ผลิตภัณฑ์ชุมชนและธุรกิจบริการได้รับการรับรอง มาตรฐานเพิ่มขึ้น
๓. ส่งเสริมการตลาดเชิงรุกเพื่อสร้างการรับรู้ไปสู่ การเดินทางท่องเที่ยวของกลุ่มจังหวัด

ตัวชี้วัด

๑. จำนวนแหล่งท่องเที่ยวทางประวัติศาสตร์และวัฒนธรรมที่ได้รับการรับรองมาตรฐานการท่องเที่ยว
๒. ร้อยละของผลิตภัณฑ์ชุมชนได้รับการรับรองมาตรฐาน เพิ่มขึ้น
๓. ร้อยละของจำนวนนักท่องเที่ยวของกลุ่มจังหวัดเพิ่มขึ้น
๔. ร้อยละของรายได้จากการท่องเที่ยวของกลุ่มจังหวัด เพิ่มขึ้น

แนวทางการพัฒนา

๑. พื้นฟูและดูแลรักษาแหล่งท่องเที่ยวให้เป็นไปตามมาตรฐานที่กำหนด
๒. พัฒนาศักยภาพของผลิตภัณฑ์ชุมชนและธุรกิจบริการให้ได้รับการรับรองมาตรฐานเพื่อการสร้างรายได้ที่ยั่งยืน
๓. ส่งเสริมกิจกรรมการท่องเที่ยวและการประชาสัมพันธ์การท่องเที่ยวที่ทันสมัยอย่างทั่วถึง

ประเด็นการพัฒนาที่ ๓ : การบริหารจัดการทรัพยากรน้ำลุ่มน้ำเจ้าพระยา/ป่าสักในกลุ่มจังหวัดภาคกลางตอนบน อย่างสมดุลและยั่งยืน

วัตถุประสงค์

๑. เพิ่มประสิทธิภาพการบริหารจัดการน้ำในเขตลุ่มน้ำเจ้าพระยา/ป่าสัก เพื่อป้องกันและ แก้ไขปัญหาอุทกภัยและภัยแล้ง อย่างเป็นระบบเพื่อสร้างความสมดุลและยั่งยืน
๒. รักษา อนุรักษ์ พื้นฟูระบบนิเวศ และคุณภาพสิ่งแวดล้อมทางน้ำของลุ่มน้ำเจ้าพระยา/ป่าสักให้อยู่ในสภาวะที่เหมาะสมและยั่งยืน

เป้าหมาย

๑. การบริหารจัดการน้ำในเขตลุ่มน้ำเจ้าพระยา/ป่าสัก สามารถป้องกันและแก้ไขปัญหาอุทกภัยและภัยแล้ง อย่างเป็นระบบเพื่อสร้างความสมดุลและยั่งยืน
๒. คุณภาพน้ำในลุ่มน้ำเจ้าพระยา/ป่าสักได้มาตรฐาน

ตัวชี้วัด

๑. พื้นที่ที่ได้รับผลกระทบจากน้ำท่วมและการขาดแคลนน้ำ ลดลง เมื่อเทียบกับปีฐาน
๒. ค่าดัชนีคุณภาพน้ำ (WQI) ของแม่น้ำเจ้าพระยา/ป่าสักใน กลุ่มจังหวัดภาคกลางตอนบน เพิ่มขึ้นเมื่อเทียบกับปีฐาน

แนวทางการพัฒนา

๑. บริหารจัดการทรัพยากรน้ำแบบมีส่วนร่วมในกลุ่มจังหวัดภาคกลางตอนบนอย่างมีประสิทธิภาพ
๒. จัดการคุณภาพสิ่งแวดล้อมทางน้ำในลุ่มน้ำเจ้าพระยา/ป่าสัก ของกลุ่มจังหวัดภาคกลางตอนบน ด้วยเทคโนโลยีและนวัตกรรมเพื่อแก้ไขปัญหาสิ่งแวดล้อมทางน้ำอย่างยั่งยืน

ประเด็นการพัฒนาที่ ๔ : พัฒนาระบบโครงข่ายคมนาคมโลจิสติกส์ ขนส่งมวลชน เพื่อส่งเสริม ด้านเศรษฐกิจ

วัตถุประสงค์

พัฒนาระบบโครงข่ายคมนาคมและสาธารณูปโภคที่เหมาะสมในการขนส่งและการกระจายสินค้าให้สะดวกรวดเร็ว เพิ่มขีดความสามารถในการแข่งขันตามแหล่งอุตสาหกรรม เกษตรกรรม การท่องเที่ยวของกลุ่มจังหวัดภาคกลางตอนบน

เป้าหมาย

ยกระดับโครงสร้างพื้นฐานและระบบสาธารณูปโภคให้ เกิดประสิทธิภาพมากขึ้นรองรับการขยายตัวของเมืองและชุมชน และระบบโลจิสติกส์

ตัวชี้วัด

สัดส่วนมูลค่าผลิตภัณฑ์มวลรวมสาขาขนส่ง สถานที่เก็บ สินค้า และการคมนาคมต่อผลิตภัณฑ์มวลรวมกลุ่มจังหวัด ทั้งหมดเพิ่มขึ้น

แนวทางการพัฒนา

๑. ส่งเสริมการพัฒนาเส้นทางและรูปแบบการขนส่งเพื่อเชื่อมต่อระหว่างแหล่งผลิตสินค้ากับ โครงข่ายคมนาคมหลักเพื่อลดต้นทุนการส่งสินค้าโดยรวม
๒. บริหารจัดการโครงข่ายคมนาคมให้มีประสิทธิภาพและปลอดภัย

ยุทธศาสตร์การพัฒนาจังหวัดสระบุรี

แผนพัฒนาจังหวัดสระบุรี (พ.ศ. ๒๕๖๑ - ๒๕๖๕)

วิสัยทัศน์ : เมืองการค้าการลงทุนในอุตสาหกรรมสีเขียวระดับนานาชาติ สังคมแห่งความสุข

พันธกิจ

๑. นำภารกิจของรัฐและนโยบายของรัฐบาลไปปฏิบัติให้เกิดผลสัมฤทธิ์
๒. ดูแลให้มีการปฏิบัติและบังคับการให้เป็นไปตามกฎหมาย เพื่อให้เกิดความสงบเรียบร้อยและเป็นธรรมในสังคม
๓. จัดให้มีการคุ้มครอง ป้องกัน ส่งเสริมและช่วยเหลือประชาชนและชุมชนที่ด้อยโอกาส เพื่อให้ได้รับความเป็นธรรมทั้งด้านเศรษฐกิจและสังคมในการดำรงชีวิตอย่างพอเพียง
๔. จัดให้มีการบริการภาครัฐ เพื่อให้ประชาชนสามารถเข้าถึงได้อย่างเสมอภาครวดเร็วและมี คุณภาพ
๕. ปฏิบัติหน้าที่อื่นตามที่คณะรัฐมนตรี กระทรวง ทบวง กรมหรือหน่วยงานอื่นของรัฐ มอบหมายหรือที่มีกฎหมายกำหนด

ประเด็นยุทธศาสตร์ที่ ๑ : ส่งเสริมการค้าการลงทุนและการท่องเที่ยวในอุตสาหกรรมที่เป็นมิตรกับสิ่งแวดล้อม
ตัวชี้วัด :

๑. รายได้จากการส่งเสริมอุตสาหกรรมเชิงนิเวศที่เพิ่มขึ้น คิดเป็นร้อยละ ๕
๒. รายได้จากการส่งเสริมการค้า การลงทุนและการท่องเที่ยวในอุตสาหกรรมที่เป็นมิตรต่อสิ่งแวดล้อมที่เพิ่มขึ้น คิดเป็นร้อยละ ๑๖

เป้าประสงค์ : การลงทุนในอุตสาหกรรมสะอาดในจังหวัดเพิ่มขึ้น

กลยุทธ์ : มีจำนวน ๔ กลยุทธ์ ดังนี้

- ๑) เพิ่มขีดความสามารถการแข่งขันด้านเศรษฐกิจสู่ความเป็นเมืองอุตสาหกรรมเชิงนิเวศ
- ๒) พัฒนาระดับศักยภาพด้านการท่องเที่ยวแบบทางเลือกสอดคล้องกลุ่มเป้าหมายเฉพาะ
- ๓) พัฒนาโครงสร้างพื้นฐานและระบบโลจิสติกส์ที่เอื้อต่อการลงทุนภาคอุตสาหกรรม การค้าและบริการ
- ๔) พัฒนาสภาพแวดล้อมสู่ความเป็นเมืองน่าอยู่

ประเด็นยุทธศาสตร์ที่ ๒ : ส่งเสริมขีดความสามารถในการแข่งขันของกระบวนการผลิตสินค้าและบริการสู่มาตรฐานสากล

ตัวชี้วัด :

๑. สินค้าและบริการที่ได้รับรองมาตรฐานสินค้าสากลเพิ่มขึ้น คิดเป็นร้อยละ ๘๕
๒. จำนวนผลิตภัณฑ์ชุมชนและท้องถิ่นที่ได้รับมาตรฐานชุมชน ๔๐ ผลิตภัณฑ์

เป้าประสงค์ : ต่างประเทศให้ความเชื่อมั่นในสินค้าและบริการของจังหวัด

กลยุทธ์ : มีจำนวน ๔ กลยุทธ์ ดังนี้

- ๑) เพิ่มประสิทธิภาพผลิตผลเกษตรปลอดภัยอาหารปลอดภัย และผลิตภัณฑ์ชุมชนที่มีมาตรฐาน
- ๒) เพิ่มประสิทธิภาพการบริหารจัดการน้ำ

๓) ส่งเสริมการพัฒนายกระดับฝีมือแรงงานสอดคล้องกับภาคการผลิตสาขาเป้าหมาย เฉพาะ

๔) ส่งเสริมการขยายช่องทางการตลาดและการประชาสัมพันธ์สินค้าและบริการที่ทันสมัย

ประเด็นยุทธศาสตร์ที่ ๓ : เสริมสร้างความมั่นคงและสังคมคุณภาพตามวิถีมัชชาภิบาลไทย

ตัวชี้วัด :

๑. คดีอาชญากรรมและคดียาเสพติด ลดลงคิดเป็นร้อยละ ๒๕
๒. จำนวนอุบัติเหตุช่วงเทศกาลสำคัญ ลดลงคิดเป็นร้อยละ ๓๕
๓. ครอบครัวอบอุ่นตามเกณฑ์ที่กระทรวงพัฒนาสังคมและความมั่นคงของมนุษย์กำหนด เพิ่มขึ้นคิดเป็นร้อยละ ๘๕
๔. หมู่บ้านที่ผ่านเกณฑ์การจัดระดับหมู่บ้านเศรษฐกิจพอเพียง คิดเป็นร้อยละ ๙๐

เป้าประสงค์ : ประชาชนอยู่ในสังคมปลอดภัยมีคุณภาพชีวิตและมีความสุข

กลยุทธ์ : มีจำนวน ๓ กลยุทธ์ ดังนี้

- ๑) เสริมสร้างความมั่นคงและความปลอดภัยในชีวิตและทรัพย์สิน
- ๒) ส่งเสริมสังคมแห่งคุณภาพสอดคล้องตามวิถีมัชชาภิบาลท้องถิ่น
- ๓) เสริมสร้างสังคมแห่งการเรียนรู้ และดำรงชีวิตแบบพอเพียง

ประเด็นยุทธศาสตร์ที่ ๔ : เสริมสร้างระบบบริการสาธารณะที่มีคุณภาพมาตรฐาน

ตัวชี้วัด :

๑. ประชากรที่เข้าถึงบริการด้านสวัสดิการสังคม คิดเป็นร้อยละ ๙๕
๒. จำนวนข้อร้องเรียนในการให้บริการที่ลดลง คิดเป็นร้อยละ ๙๐

เป้าประสงค์ : ประชาชนสามารถเข้าถึงการบริการสาธารณะได้อย่างทั่วถึง

กลยุทธ์ : มีจำนวน ๓ กลยุทธ์ ดังนี้

- ๑) ส่งเสริมการบริการสวัสดิการสังคมถ้วนหน้า
- ๒) เพิ่มประสิทธิภาพการบริการสาธารณะตามหลักธรรมาภิบาล
- ๓) พัฒนาระบบเทคโนโลยีสารสนเทศเชื่อมโยงการบริการสาธารณะที่มีประสิทธิภาพ

๒. ยุทธศาสตร์ของเทศบาลเมืองทับกวาง

๒.๑ วิสัยทัศน์การพัฒนา

“ทับกวางน่าอยู่ เศรษฐกิจก้าวหน้า สังคมก้าวไกล พร้อมก้าวสู่ประชาคมอาเซียน”

Be livable Tubkwang, progress economic, develop society and step into ASEAN

๒.๒ ยุทธศาสตร์และแนวทางการพัฒนา ของเทศบาลเมืองทับกวาง

เพื่อให้บรรลุวิสัยทัศน์การพัฒนาของเทศบาลเมืองทับกวาง จึงกำหนดยุทธศาสตร์ เป้าประสงค์ ตัวชี้วัด ค่าเป้าหมาย กลยุทธ์การพัฒนา เพื่อขับเคลื่อนการปฏิบัติงานให้ประสบความสำเร็จตรงตามเป้าหมายที่วางไว้ได้อย่างมีประสิทธิภาพ ไว้ดังนี้

ยุทธศาสตร์ที่ ๑ ยุทธศาสตร์การพัฒนาด้านโครงสร้างพื้นฐานและสร้างโครงข่ายคมนาคม

ยุทธศาสตร์ที่ ๒ ยุทธศาสตร์การพัฒนาด้านสังคม เศรษฐกิจ อย่างมีคุณภาพ

ยุทธศาสตร์ที่ ๓ ยุทธศาสตร์การพัฒนาด้านการศึกษา ศาสนา ศิลปวัฒนธรรม จารีตและ ภูมิปัญญาท้องถิ่น

ยุทธศาสตร์ที่ ๔ ยุทธศาสตร์การพัฒนาด้านสาธารณสุข และบริหารจัดการทรัพยากรธรรมชาติและสิ่งแวดล้อม

ยุทธศาสตร์ที่ ๕ ยุทธศาสตร์พัฒนาเสริมสร้างธรรมาภิบาลและการบริหารจัดการบ้านเมืองที่ดี

๒.๓ เป้าประสงค์

เพื่อให้บรรลุวิสัยทัศน์การพัฒนาเทศบาลเมืองทับกวาง จึงกำหนดเป้าประสงค์เพื่อขับเคลื่อนการปฏิบัติงานให้ประสบความสำเร็จตรงตามเป้าหมายที่วางไว้ได้อย่างมีประสิทธิภาพโดยวางแผนทางการพัฒนาไว้ดังนี้

๑. ส่งเสริมการจัดระเบียบในชุมชนให้มีความเรียบร้อย สะอาด สวยงาม พร้อมทั้งจัดระเบียบด้านจรรยาบรรณคนมาคม สิ่งสาธารณูปโภค สาธารณูปการให้มีประสิทธิภาพและได้มาตรฐาน
๒. ส่งเสริมและพัฒนาศักยภาพของคนและสังคม เพื่อยกระดับคุณภาพชีวิต
๓. ส่งเสริมและพัฒนาด้านทรัพยากรธรรมชาติและสิ่งแวดล้อม พร้อมอนุรักษ์ศิลปะ วัฒนธรรม ภูมิปัญญาท้องถิ่น และส่งเสริมการท่องเที่ยวแบบยั่งยืน
๔. ส่งเสริมคุณภาพและบริการด้านสาธารณสุข
๕. ส่งเสริมและพัฒนาด้านการศึกษาในระดับก่อนประถมศึกษาและระดับการศึกษาขั้นพื้นฐานให้ได้มาตรฐานและมีคุณภาพ เพื่อก้าวสู่ประชาคมอาเซียน
๖. ส่งเสริมและพัฒนาบุคลากรให้มีคุณภาพ ประสิทธิภาพในการทำงาน สร้างระบบการบริหารจัดการที่ดี

๒.๔ ตัวชี้วัด

๑. ประชาชนในเขตเทศบาลมีโครงสร้างพื้นฐานให้ประชาชนได้ใช้บริการร้อยละ ๘๐ โดยมีถนน ไฟฟ้า และน้ำประปา ให้ประชาชนได้ใช้อย่างทั่วถึง
๒. ประชาชนมีคุณภาพชีวิตที่ดีขึ้นร้อยละ ๖๐ โดยมีการคมนาคมที่สะดวก มีระบบสาธารณูปโภคที่ครบครัน มีการบริการด้านสาธารณสุข มีการบริการด้านการศึกษา
๓. ประชาชนในเขตเทศบาลร้อยละ ๔๐ มีความรู้และมีส่วนร่วมในการพัฒนาการท่องเที่ยว ศาสนา - วัฒนธรรม ประเพณี และกีฬา โดยมีการจัดการแข่งขันกีฬา และสืบสานประเพณีของท้องถิ่น
๔. ชุมชนมีรายได้เพิ่มขึ้นในอัตราร้อยละ ๕ และพึ่งตนเองได้ โดยมีการส่งเสริมอาชีพให้กับประชาชน
๕. ชุมชนในเขตเทศบาลร้อยละ ๖๐ อยู่อย่างสงบสุข โดยมีการป้องกันและบรรเทาสาธารณภัย มีการดูแลด้านสาธารณสุข
๖. การบริหารจัดการของเทศบาลเมืองทับกวางมีผลการปฏิบัติงานที่มีประสิทธิภาพสูง ร้อยละ ๖๐

๒.๕ ค่าเป้าหมาย

๑. ระบบสาธารณูปโภคและสาธารณูปการในเขตเทศบาลให้ได้มาตรฐาน และเพียงพอต่อความต้องการของประชาชน
๒. ภูมิทัศน์ในเขตเทศบาลสวยงาม สะอาดปลอดภัย มีสวนสาธารณะและสถานที่พักผ่อนหย่อนใจเพียงพอสำหรับประชาชน
๓. จัดการด้านผังเมืองและการจราจรให้เป็นระเบียบเรียบร้อยและเป็นระบบ
๔. ประชาชนและชุมชนในเขตเทศบาลมีคุณภาพชีวิตที่ดี
๕. เยาวชนและประชาชนมีจิตสำนึกในการอนุรักษ์ทรัพยากรธรรมชาติและดูแลรักษาสิ่งแวดล้อม

๖. ระบบการจัดเก็บการคัดแยกและกำจัดขยะได้รับการพัฒนาและมีประสิทธิภาพ
๗. ส่งเสริมการท่องเที่ยว พัฒนาและปรับปรุงแหล่งท่องเที่ยวเพื่อดึงดูดนักท่องเที่ยวทั้งคนไทยและชาวต่างชาติให้มาท่องเที่ยว
๘. อนุรักษ์ สืบสานประเพณี วัฒนธรรมท้องถิ่นอยู่สืบไป
๙. ส่งเสริมด้านการสาธารณสุข โดยการเพิ่มประสิทธิภาพในการให้บริการด้านสุขภาพ แบบครบวงจรทั้งการสร้างเสริมสุขภาพ การรักษาพยาบาลและการป้องกันโรค
๑๐. สนับสนุนการจัดการศึกษาในระดับก่อนประถมศึกษาและระดับการศึกษาขั้นพื้นฐานให้ได้มาตรฐานและมีคุณภาพ เพื่อก้าวสู่ประชาคมอาเซียน
๑๑. ประชาชนมีความปลอดภัยในชีวิตและทรัพย์สิน
๑๒. บุคลากรของเทศบาลได้รับการพัฒนาความรู้ทักษะในการปฏิบัติ มีคุณธรรม จริยธรรม
๑๓. มีการบริหารจัดการโดยยึดหลักธรรมาภิบาล โดยให้ประชาชนมีส่วนร่วมในการพัฒนา

ท้องถิ่น

๒.๖ กลยุทธ์

ยุทธศาสตร์ที่ ๑ ยุทธศาสตร์การพัฒนาด้านโครงสร้างพื้นฐานและสร้างโครงข่ายคมนาคม

กลยุทธ์ที่ ๑.๑ พัฒนา ก่อสร้าง ปรับปรุง บำรุงรักษา ซ่อมแซมระบบสาธารณูปโภค และสาธารณูปการ

กลยุทธ์ที่ ๑.๒ พัฒนาและปรับปรุงระบบจราจร

กลยุทธ์ที่ ๑.๓ วางผังเมืองและสร้างความรู้ความเข้าใจแก่ประชาชนเกี่ยวกับการวางผังเมือง

กลยุทธ์ที่ ๑.๔ ก่อสร้างปรับปรุง บำรุงรักษา สถานที่ท่องเที่ยวและสถานที่พักผ่อนหย่อนใจ

ยุทธศาสตร์ที่ ๒ ยุทธศาสตร์การพัฒนาคน สังคม เศรษฐกิจ อย่างมีคุณภาพ

กลยุทธ์ที่ ๒.๑ พัฒนาคุณภาพชีวิตและสวัสดิการสังคม

กลยุทธ์ที่ ๒.๒ พัฒนา ส่งเสริมและสนับสนุนชุมชนให้เข้มแข็ง

กลยุทธ์ที่ ๒.๓ ส่งเสริมและสนับสนุนสินค้าหนึ่งตำบลหนึ่งผลิตภัณฑ์และสินค้าชุมชน

กลยุทธ์ที่ ๒.๔ ส่งเสริมและสนับสนุนกิจกรรมกีฬาและนันทนาการ

กลยุทธ์ที่ ๒.๕ ส่งเสริมและสนับสนุนการท่องเที่ยว

กลยุทธ์ที่ ๒.๖ แนวทางการพัฒนาสถานธนานุบาล

ยุทธศาสตร์ที่ ๓ ยุทธศาสตร์การพัฒนาด้านการศึกษา ศาสนา ศิลปวัฒนธรรม จารีตและภูมิปัญญา

ท้องถิ่น

กลยุทธ์ที่ ๓.๑ สนับสนุนการจัดการศึกษา ทั้งในระบบ นอกระบบ และการจัดการศึกษาตามอัธยาศัย

กลยุทธ์ที่ ๓.๒ อนุรักษ์ พิธีกรรม สืบสานจารีตประเพณี วัฒนธรรม ภูมิปัญญาท้องถิ่นและวันสำคัญต่างๆ

กลยุทธ์ที่ ๓.๓ พัฒนาระดับคุณภาพการศึกษา

ยุทธศาสตร์ที่ ๔ ยุทธศาสตร์การพัฒนาด้านสาธารณสุข และ บริหารจัดการทรัพยากรธรรมชาติและสิ่งแวดล้อม

กลยุทธ์ที่ ๔.๑ พัฒนาการบริหารจัดการทรัพยากรธรรมชาติและสิ่งแวดล้อมแบบมีส่วนร่วม

กลยุทธ์ที่ ๔.๒ ปรับปรุง พัฒนาการบริหารจัดการขยะมูลฝอยและสิ่งปฏิกูล

กลยุทธ์ที่ ๔.๓ ส่งเสริมป้องกัน และรักษาสุขภาพอนามัยของประชาชน

กลยุทธ์ที่ ๔.๔ แนวทางการป้องกันและแก้ไขปัญหาเสพติด

ยุทธศาสตร์ที่ ๕ ยุทธศาสตร์การพัฒนาเสริมสร้างธรรมาภิบาลและการบริหารจัดการบ้านเมืองที่ดี

กลยุทธ์ที่ ๕.๑ พัฒนาศักยภาพบุคลากรของเทศบาล

กลยุทธ์ที่ ๕.๒ ก่อสร้าง ปรับปรุง บำรุงรักษาอาคารสถานที่และจัดหาเครื่องมือเครื่องใช้
ในการปฏิบัติงาน

กลยุทธ์ที่ ๕.๓ ปรับปรุงและพัฒนาการจัดเก็บรายได้

กลยุทธ์ที่ ๕.๔ สร้างเสริมความปลอดภัยในชีวิตและทรัพย์สินของประชาชน

กลยุทธ์ที่ ๕.๕ พัฒนาเพิ่มประสิทธิภาพการป้องกันและบรรเทาสาธารณภัย

กลยุทธ์ที่ ๕.๖ พัฒนาการให้บริการข้อมูลข่าวสาร เผยแพร่ ฯ

กลยุทธ์ที่ ๕.๗ พัฒนาส่งเสริมการมีส่วนร่วมของประชาชน

๒.๗ จุดยืนทางยุทธศาสตร์

การจัดทำแผนพัฒนาท้องถิ่นตำบลทับกวาง พ.ศ. ๒๕๖๖ - ๒๕๗๐ เป็นการดำเนินการภายใต้สถานการณ์และความเสี่ยงซึ่งเกิดขึ้นจากการเปลี่ยนแปลงในจังหวัดและภายในประเทศ โดยเฉพาะความเคลื่อนไหวทางการเมืองในระดับประเทศ ที่มีผลกระทบต่อเศรษฐกิจ พลังงาน และการเปลี่ยนแปลงของสภาพภูมิอากาศ การแพร่ระบาดของโรคไวรัสโคโรนา ๒๐๑๙ (COVID ๑๙) ที่มีการระบาดในระดับโลก และในประเทศที่เป็นไปอย่างรวดเร็วและรุนแรงและส่งผลกระทบต่อเทศบาลเมืองทับกวาง

ดังนั้นทิศทางการบริหารจัดการ เพื่อรองรับการเปลี่ยนแปลงดังกล่าว จึงเป็นการใช้จุดแข็งและศักยภาพที่มีอยู่ให้เป็นประโยชน์ต่อการพัฒนา เพื่อสร้างความเข้มแข็งอย่างยั่งยืนโดยให้ความสำคัญกับการบริหารจัดการด้านสุขภาพอนามัยและสาธารณสุข พัฒนาคุณภาพชีวิต โดยการจัดสวัสดิการสังคมสำหรับผู้สูงอายุ คนพิการ และกลุ่มผู้ด้อยโอกาส อย่างมีคุณภาพและทั่วถึง การจัดการด้านการศึกษา เน้นการพัฒนามาตรฐานด้านการศึกษา ส่งเสริมการเรียนรู้ พัฒนาและสนับสนุนครูผู้สอนและนำเทคโนโลยีมาใช้ประกอบการเรียนการสอน พัฒนาโครงสร้างพื้นฐานและระบบสาธารณูปโภค การพัฒนาคน และพัฒนาองค์กร เพื่อเป็นฐานรากในการพัฒนาเสริมสร้างความเข้มแข็งของประชาชนในพื้นที่ และเพื่อให้เกิดประโยชน์สุขแก่ประชาชน โดยใช้หลักธรรมาภิบาล และหลักการบริหารกิจการบ้านเมืองที่ดี มาเป็นแนวทางในการบริหารจัดการ

ความเชื่อมโยงยุทธศาสตร์ในภาพรวม
การเชื่อมโยงยุทธศาสตร์ชาติ ๒๐ ปี แผนพัฒนาเศรษฐกิจและสังคมแห่งชาติฉบับที่ ๑๒
แผนพัฒนาภาคกลางสู่การจัดทำแผนพัฒนากลุ่มภาคกลางตอนบน (พ.ศ.๒๕๖๒ - ๒๕๖๕)

ยุทธศาสตร์ชาติ ๒๐ ปี	ยุทธศาสตร์ที่ ๑	ยุทธศาสตร์ที่ ๒	ยุทธศาสตร์ที่ ๓	ยุทธศาสตร์ที่ ๔	ยุทธศาสตร์ที่ ๕	ยุทธศาสตร์ที่ ๖
	ยุทธศาสตร์ชาติ ด้านความมั่นคง	ยุทธศาสตร์ชาติ ด้านการสร้างความสามารถในการแข่งขัน	ยุทธศาสตร์ชาติ ด้านการพัฒนาและเสริมสร้างศักยภาพทรัพยากรมนุษย์	ยุทธศาสตร์ชาติ ด้านการสร้างโอกาสและความเสมอภาคทางสังคม	ยุทธศาสตร์ชาติ ด้านการสร้างการเติบโตบนคุณภาพชีวิตที่เป็นมิตรต่อสิ่งแวดล้อม	ยุทธศาสตร์ชาติ ด้านการปรับสมดุลและพัฒนา ระบบการบริหารจัดการภาครัฐ

แผนพัฒนาเศรษฐกิจและสังคมแห่งชาติ ฉบับที่ ๑๒	ยุทธศาสตร์ที่ ๑	ยุทธศาสตร์ที่ ๒	ยุทธศาสตร์ที่ ๓	ยุทธศาสตร์ที่ ๔	ยุทธศาสตร์ที่ ๕	ยุทธศาสตร์ที่ ๖	ยุทธศาสตร์ที่ ๗	ยุทธศาสตร์ที่ ๘	ยุทธศาสตร์ที่ ๙	ยุทธศาสตร์ที่ ๑๐
	การเสริมสร้างและพัฒนาศักยภาพทุนมนุษย์	การสร้างความเป็นธรรมและลดความเหลื่อมล้ำในสังคม	การสร้างความเข้มแข็งทางเศรษฐกิจและแข่งขันได้อย่างยั่งยืน	การเติบโตที่เป็นมิตรกับสิ่งแวดล้อม เพื่อการพัฒนาอย่างยั่งยืน	การเสริมสร้างความมั่นคงแห่งชาติเพื่อการพัฒนาประเทศสู่ความมั่งคั่งและยั่งยืน	การบริหารจัดการในภาครัฐ การป้องกัน การทุจริตประพฤติมิชอบและธรรมาภิบาลในสังคมไทย	การพัฒนาโครงสร้างพื้นฐานและระบบโลจิสติกส์	การพัฒนาวิทยาศาสตร์ เทคโนโลยี วิจัย และนวัตกรรม	การพัฒนาภาคเมืองและพื้นที่เศรษฐกิจ	ความร่วมมือระหว่างประเทศเพื่อการพัฒนา

แผนพัฒนาภาคกลางตอนบน	ฐานการผลิตอาหารและสินค้าเกษตรที่มีคุณภาพปลอดภัย และได้มาตรฐานโลก	ยกระดับฐานเศรษฐกิจอุตสาหกรรมของภาคกลางให้เป็นศูนย์อุตสาหกรรมสีเขียวชั้นนำในเอเชียตะวันออกเฉียงใต้	ศูนย์รวมการท่องเที่ยวของเอเชียที่มีชื่อเสียงและเป็นที่ยอมรับในระดับนานาชาติ	เพิ่มประสิทธิภาพการบริหารจัดการน้ำระหว่างภาคอุตสาหกรรม เกษตรกรรม การท่องเที่ยว และชุมชน
----------------------	--	---	---	---

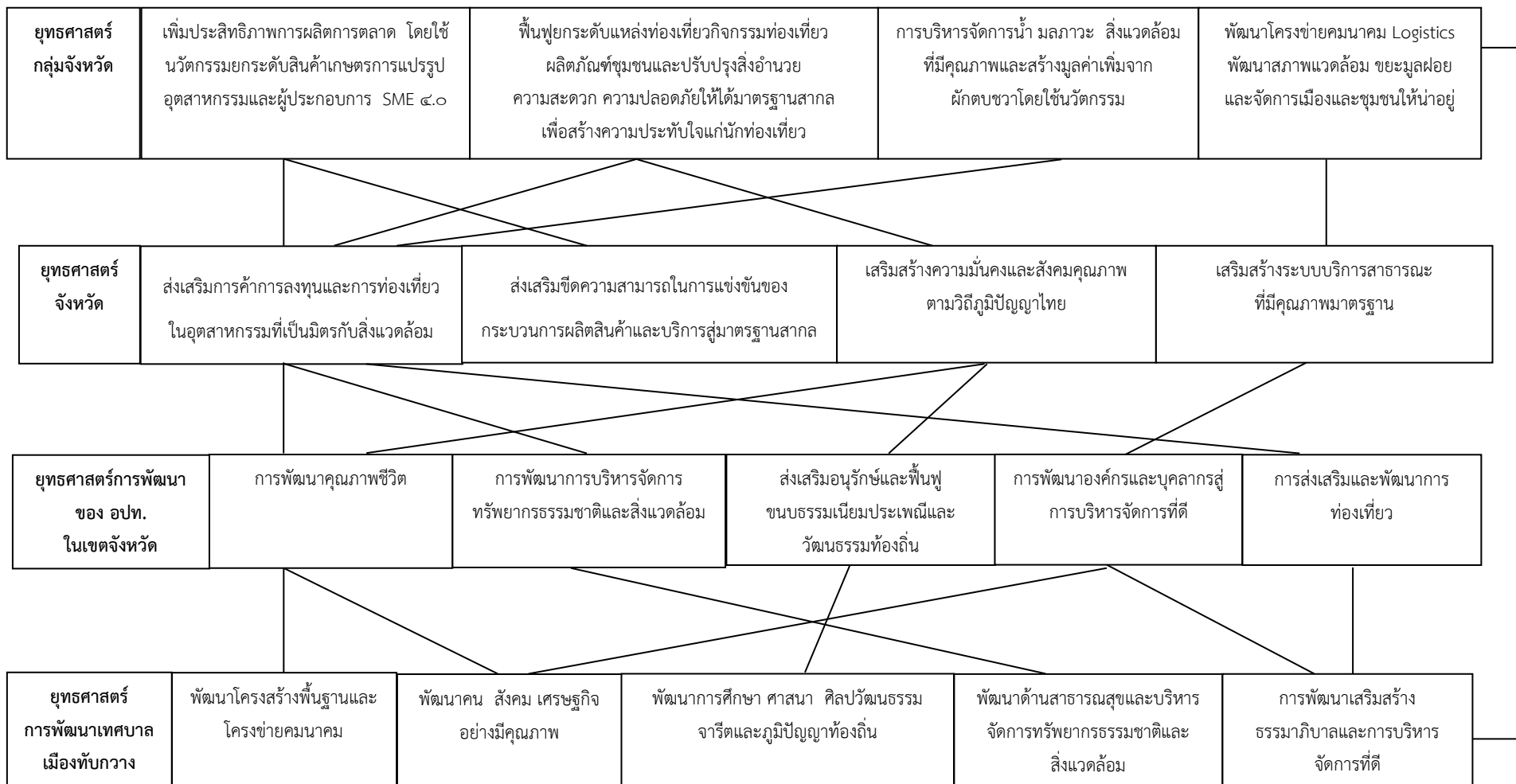

๓. การวิเคราะห์เพื่อพัฒนาท้องถิ่น

๓.๑ การวิเคราะห์กรอบการจัดทำยุทธศาสตร์ขององค์กรปกครองส่วนท้องถิ่น

จากการที่ได้จัดให้มีเวทีประชาคมของเทศบาลเมืองทับกวาง ซึ่งได้เชิญชวนประชาชน คณะกรรมการชุมชน กำนัน ผู้ใหญ่บ้าน อสม. และหน่วยงานภาครัฐภาคเอกชนในพื้นที่ตำบลทับกวาง เข้าร่วมประชุมประชาคมเพื่อนำเสนอปัญหาและความต้องการของประชาชนในแต่ละชุมชนและหมู่บ้าน ซึ่งทำให้ได้รับข้อมูลความต้องการของประชาชนมาพิจารณาจัดลำดับความสำคัญของปัญหา และเพื่อเป็นข้อมูลในการจัดทำแผนพัฒนาท้องถิ่น (พ.ศ.๒๕๖๖ - ๒๕๗๐) ของเทศบาลเมืองทับกวาง ซึ่งข้อมูลที่ได้สามารถนำมาวิเคราะห์และสรุปสถานการณ์ปัญหาความต้องการของประชาชนในเขตพื้นที่ตำบลทับกวางได้ดังนี้

๑. ด้านโครงสร้างพื้นฐาน

- ถนนชำรุด เสียหาย และบางเส้นทางเป็นถนนลูกรัง
- ไฟฟ้าสาธารณะไม่เพียงพอเนื่องจากมีพื้นที่กว้าง
- น้ำประปาไม่เพียงพอ
- ลานกีฬาอเนกประสงค์ไม่เพียงพอต่อความต้องการ

๒. ด้านเศรษฐกิจ

- ประชาชนมีรายได้ไม่เพียงพอต่อการยังชีพ

๓. ด้านสาธารณสุข

- ปัญหาการกำจัดขยะ
- ปัญหาด้านมลภาวะ
- ปัญหาด้านโรคติดต่อ
- ปัญหาด้านสุขภาพอนามัยของประชาชน

๔. ด้านการเมืองการบริหาร

- การประชาสัมพันธ์ข่าวสารยังไม่ทั่วถึงและเพียงพอ
- งบประมาณมีอยู่อย่างจำกัด

๕. ด้านสังคม

- ปัญหาภาระหนี้สินของครัวเรือน
- ปัญหายาเสพติด
- ปัญหาอาชญากรรม
- ความยากจนและความเหลื่อมล้ำ
- โรคอุบัติใหม่

ผลจากการวิเคราะห์ศักยภาพ (SWOT) ของเทศบาลเมืองทับกวาง

จากปัญหาที่ได้พบและได้นำมาวิเคราะห์และสรุปสภาพการณ์ เพื่อประเมินสถานภาพการพัฒนาในปัจจุบันและโอกาสในการพัฒนาของเทศบาลเมืองทับกวาง สรุปโดยใช้เทคนิค SWOT Analysis ได้ดังนี้

จุดแข็ง

๑. มีโรงงานอุตสาหกรรมในพื้นที่
๒. มีพื้นที่ในการทำเกษตร
๓. การพัฒนาด้านโครงสร้างของส่วนราชการมีความเหมาะสม
๔. มีการนำเทคโนโลยีเข้ามาใช้ในการบริหารจัดการด้านการบริการ
๕. มีการบริหารจัดการแบบบูรณาการกับทุกภาคส่วน

จุดอ่อน

๑. งบประมาณมีอยู่อย่างจำกัด
๒. มีพื้นที่กว้างทำให้การจัดสรรงบประมาณไม่ทั่วถึง
๓. ปัญหาความขัดแย้งในท้องถิ่น
๔. มีการขยายตัวของชุมชนเพิ่มมากขึ้น

โอกาส

๑. การคมนาคมสะดวก
๒. ประชาชนมีอาชีพมีรายได้
๓. มีแหล่งท่องเที่ยวเชิงธรรมชาติและวัฒนธรรม
๔. พนักงานและเจ้าหน้าที่สามารถให้บริการประชาชนได้อย่างรวดเร็ว

อุปสรรค

๑. ประชาชนขาดการมีส่วนร่วม
๒. ประชากรแฝงมีจำนวนมาก
๓. ปัญหาโรคอุบัติใหม่
๔. ขาดการวางแผนการขยายตัวของชุมชน
๕. ปัญหาการจัดการขยะไม่สามารถจัดการได้ตั้งแต่ต้นทาง

ส่วนที่ ๓ การนำแผนพัฒนาท้องถิ่นไปสู่การปฏิบัติ

๑. ยุทธศาสตร์การพัฒนาและแผนงาน

ที่	ยุทธศาสตร์	ด้าน	แผนงาน	หน่วยงาน รับผิดชอบ	หน่วยงาน สนับสนุน
๑	พัฒนาด้านโครงสร้างพื้นฐาน และโครงข่ายคมนาคม	๑.บริการชุมชนและสังคม ๒.การเศรษฐกิจ	๑.๑ เคหะและชุมชน ๑.๒ อุตสาหกรรมและ การโยธา	๑. กองช่าง	
๒	พัฒนาด้านการพัฒนาคน สังคม เศรษฐกิจอย่างมี คุณภาพ	๑.บริการชุมชนและสังคม ๒.บริหารทั่วไป	๑.๑ บริหารงานทั่วไป ๑.๒ การศึกษา ๑.๓ สาธารณสุข ๑.๔ สังคมสงเคราะห์ ๑.๕ สร้างความเข้มแข็ง ของชุมชน ๑.๖ การศาสนา วัฒนธรรมและ นันทนาการ ๑.๗ งบกลาง	๑.๑ สำนักปลัด ๑.๒ กองสวัสดิการ สังคม ๑.๓ กองการศึกษา ๑.๔ กองสาธารณสุขฯ	
๓	พัฒนาทางการศึกษา ศาสนา ศิลปวัฒนธรรม จารีต และภูมิปัญญาท้องถิ่น	๑.บริการชุมชนและสังคม	๑.๑ การศึกษา ๑.๒ การศาสนา วัฒนธรรมและ นันทนาการ	กองการศึกษา	
๔	พัฒนาด้านสาธารณสุข และบริหารจัดการ ทรัพยากรธรรมชาติและ สิ่งแวดล้อม	๑.บริการชุมชนและสังคม	๑. สาธารณสุข ๒. สร้างความเข้มแข็ง ของชุมชน	กองสาธารณสุข ฯ	
๕	พัฒนาด้านเสริมสร้างธรรมา ภิบาลและการบริหารจัดการ บ้านเมืองที่ดี	๑.๑ บริหารทั่วไป ๑.๒ บริการชุมชนและสังคม ๑.๓ การดำเนินงานอื่น	๑.๑ บริหารงานทั่วไป ๑.๒ การรักษาความสงบ ภายใน ๑.๓ สาธารณสุข ๑.๔ การศึกษา	๑.๑ สำนักปลัด ๑.๒ กองคลัง ๑.๓ กองยุทธศาสตร์ และงบประมาณ ๑.๔ กองการศึกษา ๑.๕ กองสาธารณสุขฯ	

บัญชีสรุปโครงการพัฒนา
แผนพัฒนาท้องถิ่น (พ.ศ.๒๕๖๖ – ๒๕๗๐)
เทศบาลเมืองทับกวาง

บัญชีสรุปโครงการพัฒนา
แผนพัฒนาท้องถิ่น (พ.ศ. ๒๕๖๖-๒๕๗๐)

แบบ ผ.๐๑

เทศบาลเมืองทับกวาง

ยุทธศาสตร์	ปี ๒๕๖๖		ปี ๒๕๖๗		ปี ๒๕๖๘		ปี ๒๕๖๙		ปี ๒๕๗๐		รวม ๕ ปี	
	จำนวนโครงการ	งบประมาณ (บาท)	จำนวนโครงการ	งบประมาณ (บาท)	จำนวนโครงการ	งบประมาณ (บาท)	จำนวนโครงการ	งบประมาณ (บาท)	จำนวนโครงการ	งบประมาณ (บาท)	จำนวนโครงการ	งบประมาณ (บาท)
๑. ยุทธศาสตร์การพัฒนาด้านโครงสร้างพื้นฐานและสร้างโครงข่ายคมนาคม	๑๒	๓๙,๕๕๗,๐๐๐	๖	๒๒,๓๖๑,๐๐๐	๒	๓,๐๐๐,๐๐๐	๒	๓,๐๐๐,๐๐๐	๒	๓,๐๐๐,๐๐๐	๒๔	๓๑,๓๖๑,๐๐๐
๒. ยุทธศาสตร์การพัฒนาด้านสังคม เศรษฐกิจอย่างมีคุณภาพ	๒๒	๓๗,๘๑๑,๒๐๐	๒๒	๔๐,๙๗๙,๖๐๐	๒๒	๔๖,๔๓๗,๒๐๐	๒๒	๕๐,๑๒๘,๔๐๐	๒๒	๕๕,๓๘๓,๖๐๐	๑๑๐	๒๒๙,๗๔๐,๐๐๐
๓. ยุทธศาสตร์การพัฒนาด้านการศึกษา ศาสนา ศิลปวัฒนธรรม จารีตและภูมิปัญญาท้องถิ่น	๕๖	๑๖,๙๘๐,๐๐๐	๕๖	๑๖,๙๓๕,๐๐๐	๕๖	๑๖,๙๓๕,๐๐๐	๕๖	๑๖,๙๓๕,๐๐๐	๕๖	๑๖,๙๓๕,๐๐๐	๒๘๐	๘๔,๗๒๐,๐๐๐
๔. ยุทธศาสตร์การพัฒนาด้านสาธารณสุข และบริหารจัดการทรัพยากรธรรมชาติและสิ่งแวดล้อม	๓๓	๑๐,๕๐๕,๕๐๐	๓๔	๑๘,๔๗๓,๐๐๐	๓๔	๑๘,๖๒๓,๐๐๐	๓๒	๑๖,๒๒๓,๐๐๐	๓๒	๑๖,๒๒๓,๐๐๐	๑๐๐	๖๙,๕๕๒,๐๐๐
๕. ยุทธศาสตร์การพัฒนาเสริมสร้างธรรมาภิบาลและการบริหารจัดการบ้านเมืองที่ดี	๒๐	๗,๓๕๐,๗๐๐	๑๒	๓,๕๔๐,๐๐๐	๑๔	๕,๐๔๐,๐๐๐	๑๔	๕,๐๔๐,๐๐๐	๑๓	๓,๕๔๐,๐๐๐	๗๓	๒๔,๕๕๐,๗๐๐
รวมทั้งสิ้น	๑๔๓	๑๑๒,๒๐๔,๔๐๐	๑๓๐	๑๐๒,๒๘๘,๖๐๐	๑๒๘	๙๐,๐๓๕,๒๐๐	๑๒๖	๙๑,๓๒๖,๔๐๐	๑๒๕	๙๔,๐๘๑,๖๐๐	๕๘๗	๔๓๙,๘๗๓,๗๐๐

บัญชีสรุปโครงการพัฒนา
แผนพัฒนาท้องถิ่น (พ.ศ. ๒๕๖๖-๒๕๗๐)

แบบ ผ.๐๑

เทศบาลเมืองทับกวาง

ยุทธศาสตร์	ปี ๒๕๖๖		ปี ๒๕๖๗		ปี ๒๕๖๘		ปี ๒๕๖๙		ปี ๒๕๗๐		รวม ๕ ปี	
	จำนวนโครงการ	งบประมาณ (บาท)	จำนวนโครงการ	งบประมาณ (บาท)	จำนวนโครงการ	งบประมาณ (บาท)	จำนวนโครงการ	งบประมาณ (บาท)	จำนวนโครงการ	งบประมาณ (บาท)	จำนวนโครงการ	งบประมาณ (บาท)
๑. ยุทธศาสตร์การพัฒนาด้านโครงสร้างพื้นฐานและสร้างโครงข่ายคมนาคม												
๑.๑ แผนงาน เคหะและชุมชน	๒	๓,๐๐๐,๐๐๐	๒	๓,๐๐๐,๐๐๐	๒	๓,๐๐๐,๐๐๐	๒	๓,๐๐๐,๐๐๐	๒	๓,๐๐๐,๐๐๐	๑๐	๑๒,๐๐๐,๐๐๐
๑.๒ แผนงาน อุตสาหกรรมและการโยธา	๑๐	๓๖,๕๕๗,๐๐๐	๔	๑๙,๓๖๑,๐๐๐	-	-	-	-	-	-	๑๔	๑๙,๓๖๑,๐๐๐
รวม	๑๒	๓๙,๕๕๗,๐๐๐	๖	๒๒,๓๖๑,๐๐๐	๒	๓,๐๐๐,๐๐๐	๒	๓,๐๐๐,๐๐๐	๒	๓,๐๐๐,๐๐๐	๒๔	๓๑,๓๖๑,๐๐๐
๒. ยุทธศาสตร์การพัฒนาคมนาคม เศรษฐกิจอย่างมีคุณภาพ												
๒.๑ แผนงานสังคมสงเคราะห์	๑	๒๕๐,๐๐๐	๑	๒๕๐,๐๐๐	๑	๒๕๐,๐๐๐	๑	๒๕๐,๐๐๐	๑	๒๕๐,๐๐๐	๕	๑,๒๕๐,๐๐๐
๒.๒ แผนงานสร้างความเข้มแข็งของชุมชน	๑๓	๔๐๒,๐๐๐	๑๓	๓,๙๗๐,๐๐๐	๑๓	๓,๙๗๐,๐๐๐	๑๓	๓,๙๗๐,๐๐๐	๑๓	๓,๙๗๐,๐๐๐	๖๕	๑๙,๙๐๐,๐๐๐
๒.๓ แผนงานงบบกกลาง	๓	๓๐,๒๔๑,๒๐๐	๓	๓๓,๔๕๙,๖๐๐	๓	๓๘,๙๑๗,๒๐๐	๓	๔๒,๖๐๘,๔๐๐	๓	๔๖,๘๖๓,๖๐๐	๑๕	๑๙๒,๐๙๐,๐๐๐
๒.๔ แผนงานการศาสนาวัฒนธรรมและนันทนาการ	๔	๑,๒๐๐,๐๐๐	๔	๑,๒๐๐,๐๐๐	๔	๑,๒๐๐,๐๐๐	๔	๑,๒๐๐,๐๐๐	๔	๑,๒๐๐,๐๐๐	๒๐	๖,๐๐๐,๐๐๐
๒.๕ แผนงานบริหารงานทั่วไป	๑	๒,๑๐๐,๐๐๐	๑	๒,๑๐๐,๐๐๐	๑	๒,๑๐๐,๐๐๐	๑	๒,๑๐๐,๐๐๐	๑	๒,๑๐๐,๐๐๐	๕	๑๐,๕๐๐,๐๐๐
รวม	๒๒	๓๗,๘๑๑,๒๐๐	๒๒	๔๐,๙๗๙,๖๐๐	๒๒	๔๖,๔๓๗,๒๐๐	๒๒	๕๐,๑๒๘,๔๐๐	๒๒	๕๔,๓๘๓,๖๐๐	๑๑๐	๒๒๙,๗๔๐,๐๐๐

บัญชีสรุปโครงการพัฒนา
แผนพัฒนาท้องถิ่น (พ.ศ. ๒๕๖๖-๒๕๗๐)

แบบ ผ.๐๑

เทศบาลเมืองทับกวาง

ยุทธศาสตร์	ปี ๒๕๖๖		ปี ๒๕๖๗		ปี ๒๕๖๘		ปี ๒๕๖๙		ปี ๒๕๗๐		รวม ๕ ปี	
	จำนวนโครงการ	งบประมาณ (บาท)	จำนวนโครงการ	งบประมาณ (บาท)	จำนวนโครงการ	งบประมาณ (บาท)	จำนวนโครงการ	งบประมาณ (บาท)	จำนวนโครงการ	งบประมาณ (บาท)	จำนวนโครงการ	งบประมาณ (บาท)
๓. ยุทธศาสตร์การพัฒนาด้านการศึกษา ศาสนา ศิลปวัฒนธรรม จารีตและภูมิปัญญาท้องถิ่น												
๓.๑ แผนงาน การศึกษา	๕๑	๑๕,๒๘๐,๐๐๐	๕๑	๑๕,๒๓๕,๐๐๐	๕๑	๑๕,๒๓๕,๐๐๐	๕๑	๑๕,๒๓๕,๐๐๐	๕๑	๑๕,๒๓๕,๐๐๐	๒๕๕	๗๖,๒๒๐,๐๐๐
๓.๒ แผนงาน การศาสนาวัฒนธรรมและนันทนาการ	๕	๑,๗๐๐,๐๐๐	๕	๑,๗๐๐,๐๐๐	๕	๑,๗๐๐,๐๐๐	๕	๑,๗๐๐,๐๐๐	๕	๑,๗๐๐,๐๐๐	๒๕	๘,๕๐๐,๐๐๐
รวม	=	<u>๑๖,๙๘๐,๐๐๐</u>	<u>๕๖</u>	<u>๑๖,๙๓๕,๐๐๐</u>	<u>๕๖</u>	<u>๑๖,๙๓๕,๐๐๐</u>	<u>๕๖</u>	<u>๑๖,๙๓๕,๐๐๐</u>	<u>๕๖</u>	<u>๑๖,๙๓๕,๐๐๐</u>	<u>๒๘๐</u>	<u>๘๔,๗๒๐,๐๐๐</u>
๔. ยุทธศาสตร์การพัฒนาด้านสาธารณสุข และบริหารจัดการทรัพยากรธรรมชาติและสิ่งแวดล้อม												
๔.๑ แผนงาน สาธารณสุข	๒๘	๙,๑๔๖,๕๐๐	๒๙	๑๗,๑๑๔,๐๐๐	๒๙	๑๗,๒๖๔,๐๐๐	๒๗	๑๔,๘๖๔,๐๐๐	๒๗	๑๔,๘๖๔,๐๐๐	๘๕	๖๔,๑๐๖,๐๐๐
๔.๒ แผนงาน สร้างความเข้มแข็งของชุมชน	๕	๑,๓๕๙,๐๐๐	๕	๑,๓๕๙,๐๐๐	๕	๑,๓๕๙,๐๐๐	๕	๑,๓๕๙,๐๐๐	๕	๑,๓๕๙,๐๐๐	๑๕	๕,๔๓๖,๐๐๐
รวม	๓๓	<u>๑๐,๕๐๕,๕๐๐</u>	๓๔	<u>๑๘,๔๗๓,๐๐๐</u>	๓๔	<u>๑๘,๖๒๓,๐๐๐</u>	๓๒	<u>๑๖,๒๒๓,๐๐๐</u>	๓๒	<u>๑๖,๒๒๓,๐๐๐</u>	๑๐๐	<u>๖๙,๕๔๒,๐๐๐</u>

บัญชีสรุปโครงการพัฒนา
แผนพัฒนาท้องถิ่น (พ.ศ. ๒๕๖๖-๒๕๗๐)

แบบ ผ.๐๑

เทศบาลเมืองทับกวาง

ยุทธศาสตร์	ปี ๒๕๖๖		ปี ๒๕๖๗		ปี ๒๕๖๘		ปี ๒๕๖๙		ปี ๒๕๗๐		รวม ๕ ปี	
	จำนวนโครงการ	งบประมาณ (บาท)	จำนวนโครงการ	งบประมาณ (บาท)	จำนวนโครงการ	งบประมาณ (บาท)	จำนวนโครงการ	งบประมาณ (บาท)	จำนวนโครงการ	งบประมาณ (บาท)	จำนวนโครงการ	งบประมาณ (บาท)
๕. ยุทธศาสตร์การพัฒนาเสริมสร้างธรรมาภิบาลและการบริหารจัดการบ้านเมืองที่ดี												
๕.๑ แผนงาน บริหารงานทั่วไป	๑๐	๔,๖๔๐,๐๐๐	๙	๒,๖๔๐,๐๐๐	๑๑	๔,๑๔๐,๐๐๐	๑๑	๔,๑๔๐,๐๐๐	๑๐	๒,๖๔๐,๐๐๐	๕๑	๑๘,๒๐๐,๐๐๐
๕.๒ แผนงาน การรักษาความสงบภายใน	๓	๙๐๐,๐๐๐	๓	๙๐๐,๐๐๐	๓	๙๐๐,๐๐๐	๓	๙๐๐,๐๐๐	๓	๙๐๐,๐๐๐	๑๕	๔,๕๐๐,๐๐๐
๕.๒ แผนงาน การศึกษา	-	๑,๘๑๐,๗๐๐	-	-	-	-	-	-	๐	-	๗	๑,๘๑๐,๗๐๐
รวม	๒๐	๗,๓๕๐,๗๐๐	๑๒	๓,๕๔๐,๐๐๐	๑๔	๕,๐๔๐,๐๐๐	๑๔	๕,๐๔๐,๐๐๐	๑๓	๓,๕๔๐,๐๐๐	๗๓	๒๔,๕๕๐,๗๐๐
รวมทั้งสิ้น	๑๔๓	๑๑๒,๒๐๔,๔๐๐	๑๓๐	๑๐๒,๒๘๘,๖๐๐	๑๒๘	๙๐,๐๓๕,๒๐๐	๑๒๖	๙๑,๓๒๖,๔๐๐	๑๒๕	๙๔,๐๘๑,๖๐๐	๕๘๗	๔๓๙,๘๗๓,๗๐๐

รายละเอียดโครงการพัฒนา
แผนพัฒนาท้องถิ่น (พ.ศ.๒๕๖๖ – ๒๕๗๐)
เทศบาลเมืองทับกวาง

รายละเอียดโครงการพัฒนา
แผนพัฒนาท้องถิ่น (พ.ศ.๒๕๖๖ - ๒๕๗๐)
เทศบาลเมืองทับกวาง

แบบ ผ.๐๒

- ก. ยุทธศาสตร์จังหวัด เสริมสร้างระบบบริการสาธารณสุขที่มีคุณภาพมาตรฐาน
ข. ยุทธศาสตร์การพัฒนาของ อปท. ในเขตจังหวัด การพัฒนาคุณภาพชีวิต
๑ ยุทธศาสตร์การพัฒนา ด้านโครงสร้างพื้นฐานและสร้างโครงข่ายคมนาคม

๑.๑ แผนงาน เคหะและชุมชน

ที่	โครงการ	วัตถุประสงค์	เป้าหมาย (ผลผลิตของโครงการ)	งบประมาณและที่มา					ตัวชี้วัด (KPI)	ผลลัพธ์ที่คาดว่าจะได้รับ	หน่วยงานที่รับผิดชอบ
				๒๕๖๖ (บาท)	๒๕๖๗ (บาท)	๒๕๖๘ (บาท)	๒๕๖๙ (บาท)	๒๕๗๐ (บาท)			
๑	อุดหนุนขยายเขตไฟฟ้า	เพื่อจ่ายค่าขยายเขตไฟฟ้าภายใน ต.ทับกวาง	หมู่ ๑ - ๑๐ ต.ทับกวาง	๑,๕๐๐,๐๐๐	๑,๕๐๐,๐๐๐	๑,๕๐๐,๐๐๐	๑,๕๐๐,๐๐๐	๑,๕๐๐,๐๐๐	ระดับผลสำเร็จของโครงการ	ประชาชนในเขตเทศบาล ได้มีไฟฟ้าใช้อย่างเพียงพอ	กองช่าง
๒	อุดหนุนขยายเขตประปา	เพื่อจ่ายค่าขยายเขตประปาภายใน ต.ทับกวาง	หมู่ ๑ - ๑๐ ต.ทับกวาง	๑,๕๐๐,๐๐๐	๑,๕๐๐,๐๐๐	๑,๕๐๐,๐๐๐	๑,๕๐๐,๐๐๐	๑,๕๐๐,๐๐๐	ระดับผลสำเร็จของโครงการ	ประชาชนในเขตเทศบาล ได้มีน้ำประปาใช้อย่างเพียงพอ	กองช่าง
รวม				๓,๐๐๐,๐๐๐	๓,๐๐๐,๐๐๐	๓,๐๐๐,๐๐๐	๓,๐๐๐,๐๐๐	๓,๐๐๐,๐๐๐			
รวมโครงการ				๒	๒	๒	๒	๒			

รายละเอียดโครงการพัฒนา
แผนพัฒนาท้องถิ่น (พ.ศ.๒๕๖๖ - ๒๕๗๐)
เทศบาลเมืองทับกวาง

แบบ ผ.๐๒

ก. ยุทธศาสตร์จังหวัด เสริมสร้างระบบบริการสาธารณะที่มีคุณภาพมาตรฐาน

ข. ยุทธศาสตร์การพัฒนาของ อปท. ในเขตจังหวัด การพัฒนาคุณภาพชีวิต

๑ ยุทธศาสตร์การพัฒนา ด้านโครงสร้างพื้นฐานและสร้างโครงข่ายคมนาคม

๑.๒ แผนงาน อุตสาหกรรมและการโยธา

ที่	โครงการ	วัตถุประสงค์	เป้าหมาย (ผลผลิตของโครงการ)	งบประมาณและที่มา					ตัวชี้วัด (KPI)	ผลลัพธ์ที่คาดว่าจะได้รับ	หน่วยงานที่รับผิดชอบ
				๒๕๖๖ (บาท)	๒๕๖๗ (บาท)	๒๕๖๘ (บาท)	๒๕๖๙ (บาท)	๒๕๗๐ (บาท)			
๑	โครงการปรับปรุงถนนบริเวณชุมชนบ้านถ้ำพัฒนา หมู่ที่ ๑๐	เพื่อให้ประชาชนได้มีถนนสำหรับการคมนาคมได้อย่างสะดวกและปลอดภัย	โดยวิธีการลาดยางแอสฟัลท์ติกคอนกรีต พร้อมตีเส้นจราจร ขนาดผิวจราจรกว้าง ๓.๕๐ เมตร ยาว ๕๓๘.๐๐ เมตร หนา ๐.๐๕ เมตร หรือพื้นที่ปรับปรุงไม่น้อยกว่า ๑,๘๘๓.๐๐ ตารางเมตร	๖๙๕,๐๐๐	-	-	-	-	ปรับปรุงถนนจำนวน ๑ สาย	ประชาชนได้รับความสะดวกและปลอดภัย	กองช่าง
๒	โครงการปรับปรุงถนนบริเวณถนนเทศบาล ๔ ซอย ๘ ชุมชนบ้านใหม่ (ผาเสด็จ) หมู่ที่ ๑	เพื่อให้ประชาชนได้มีถนนสำหรับการคมนาคมได้อย่างสะดวกและปลอดภัย	โดยวิธีการลาดยางแอสฟัลท์ติกคอนกรีต พร้อมตีเส้นจราจร ขนาดผิวจราจรกว้าง ๔.๐๐ เมตร ยาว ๔๙๐.๐๐ เมตร หนา ๐.๐๕ เมตร หรือพื้นที่ปรับปรุงไม่น้อยกว่า ๑,๙๖๐.๐๐ ตารางเมตร	๗๒๐,๐๐๐	-	-	-	-	ปรับปรุงถนนจำนวน ๑ สาย	ประชาชนได้รับความสะดวกและปลอดภัย	กองช่าง

รายละเอียดโครงการพัฒนา
แผนพัฒนาท้องถิ่น (พ.ศ.๒๕๖๖ - ๒๕๗๐)
เทศบาลเมืองทับกวาง

แบบ ผ.๐๒

ก. ยุทธศาสตร์จังหวัด เสริมสร้างระบบบริการสาธารณะที่มีคุณภาพมาตรฐาน

ข. ยุทธศาสตร์การพัฒนาของ อปท. ในเขตจังหวัด การพัฒนาคุณภาพชีวิต

๑ ยุทธศาสตร์การพัฒนา ด้านโครงสร้างพื้นฐานและสร้างโครงข่ายคมนาคม

๑.๒ แผนงาน อุตสาหกรรมและการโยธา

ที่	โครงการ	วัตถุประสงค์	เป้าหมาย (ผลผลิตของโครงการ)	งบประมาณและที่มา					ตัวชี้วัด (KPI)	ผลลัพธ์ที่คาดว่าจะได้รับ	หน่วยงานที่รับผิดชอบ
				๒๕๖๖ (บาท)	๒๕๖๗ (บาท)	๒๕๖๘ (บาท)	๒๕๖๙ (บาท)	๒๕๗๐ (บาท)			
๓	โครงการก่อสร้างถนน คสล.พร้อมวางท่อระบายน้ำและบ่อพัก คสล. ฝาดะแกรงเหล็ก บริเวณชุมชนนิคมพัฒนา (ทางโค้ง) ชุมชนนิคมพัฒนา หมู่ที่ ๙	เพื่อให้ประชาชนได้มีถนนสำหรับการคมนาคมได้อย่างสะดวกปลอดภัยและแก้ไขปัญหาหน้าท่วมในพื้นที่	ขนาดผิวจราจรกว้าง ๖.๐๐ เมตร ยาว ๔๓๐.๐๐ เมตร หนา ๐.๑๕ เมตร พร้อมวางท่อระบายน้ำ ขนาดเส้นผ่าศูนย์กลาง ๐.๘๐ เมตร ยาว ๓๗๓.๐๐ เมตร บ่อพัก คสล. ขนาด ๑.๓๐ x ๑.๓๐ เมตร จำนวน ๔๔ บ่อ บ่อพัก คสล. ขนาด ๐.๕๐ x ๐.๕๐ เมตร จำนวน ๘๘ บ่อ หรือพื้นที่ก่อสร้างไม่น้อยกว่า ๒,๕๘๐.๐๐ ตารางเมตร	๔,๐๐๐,๐๐๐	-	-	-	-	ก่อสร้างถนนและวางท่อระบายน้ำ จำนวน ๑ สาย	ประชาชนได้รับความสะดวกและปลอดภัย แก้ไขปัญหาน้ำท่วมขังในพื้นที่	กองช่าง
๔	โครงการปรับปรุงถนน คสล. ซอยอยู่ช่อมรดกชุมชนบ้านโป่งพัฒนา หมู่ที่ ๖	เพื่อให้ประชาชนได้มีถนนสำหรับการคมนาคมได้อย่างสะดวกและปลอดภัย	ขนาดผิวจราจรกว้าง ๖.๐๐ เมตร ยาว ๑๓๔.๐๐ เมตร หนา ๐.๑๕ เมตร หรือพื้นที่ปรับปรุงไม่น้อยกว่า ๖๘๔.๐๐ ตารางเมตร	๕๔๗,๐๐๐	-	-	-	-	ปรับปรุงถนน จำนวน ๑ สาย	ประชาชนได้รับความสะดวกและปลอดภัย	กองช่าง

รายละเอียดโครงการพัฒนา
แผนพัฒนาท้องถิ่น (พ.ศ.๒๕๖๖ - ๒๕๗๐)
เทศบาลเมืองทับกวาง

แบบ ผ.๐๒

ก. ยุทธศาสตร์จังหวัด เสริมสร้างระบบบริการสาธารณะที่มีคุณภาพมาตรฐาน

ข. ยุทธศาสตร์การพัฒนาของ อปท. ในเขตจังหวัด การพัฒนาคุณภาพชีวิต

๑ ยุทธศาสตร์การพัฒนา ด้านโครงสร้างพื้นฐานและสร้างโครงข่ายคมนาคม

๑.๒ แผนงาน อุตสาหกรรมและการโยธา

ที่	โครงการ	วัตถุประสงค์	เป้าหมาย (ผลผลิตของโครงการ)	งบประมาณและที่มา					ตัวชี้วัด (KPI)	ผลลัพธ์ที่คาดว่าจะได้รับ	หน่วยงานที่รับผิดชอบ
				๒๕๖๖ (บาท)	๒๕๖๗ (บาท)	๒๕๖๘ (บาท)	๒๕๖๙ (บาท)	๒๕๗๐ (บาท)			
๕	โครงการก่อสร้างถนน คสล. บริเวณถนนเทศบาล ๔ ซอย ๒ (ช่วงที่ ๒) ชุมชนบ้านเขามัน หมู่ที่ ๑	เพื่อให้ประชาชนได้มีถนนสำหรับใช้ในการคมนาคมได้อย่างสะดวกและปลอดภัย	ขนาดผิวจราจรกว้าง ๖.๐๐ เมตร ยาว ๑๘๐.๐๐ เมตร หนา ๐.๑๕ เมตร หรือพื้นที่ก่อสร้างไม่น้อยกว่า ๑,๐๑๘.๐๐ ตารางเมตร	๘๖๕,๐๐๐	-	-	-	-	ก่อสร้างถนนจำนวน ๑ สาย	ประชาชนได้รับความสะดวกและปลอดภัย	กองช่าง
๖	โครงการก่อสร้างถนน คสล. ซอยข้างฟาร์มม้า ชุมชนหัวเขาเกตุพัฒนา หมู่ที่ ๖	เพื่อให้ประชาชนได้มีถนนสำหรับใช้ในการคมนาคมได้อย่างสะดวกและปลอดภัย	ขนาดผิวจราจรกว้าง ๖.๐๐ เมตร ยาว ๒๙๐.๐๐ เมตร หนา ๐.๑๕ เมตร หรือพื้นที่ก่อสร้างไม่น้อยกว่า ๑,๗๔๐.๐๐ ตารางเมตร	๑,๓๐๕,๐๐๐	-	-	-	-	ก่อสร้างถนนจำนวน ๑ สาย	ประชาชนได้รับความสะดวกและปลอดภัย	กองช่าง
๗	โครงการก่อสร้างระบบประปาบาดาล บริเวณชุมชนคุ้มไผ่ทอง หมู่ที่ ๘	เพื่อให้มีน้ำใช้ในสถานที่พักพิงสุนัขและแมว	โดยทำการเจาะบ่อบาดาล ขนาดเส้นผ่านศูนย์กลาง ๖ นิ้ว ลึกไม่น้อยกว่า ๖๐.๐๐ เมตร หรือมีปริมาณน้ำไม่น้อยกว่า ๕ ลบ.ม./ชม. ติดตั้งถังเก็บน้ำบรรจุ ๑๕.๐๐ ลบ.ม. สูง ๑๕.๐๐ ลบ.ม. ติดตั้งเครื่องสูบน้ำไฟฟ้า ตู้ควบคุมอัตโนมัติถังกรองสนิมเหล็ก พร้อมอุปกรณ์ครบชุด	๗๕๐,๐๐๐	-	-	-	-	การก่อสร้างที่ได้มาตรฐาน	มีน้ำใช้ในสถานที่พักพิงสุนัขและแมว	กองสาธารณสุขและสิ่งแวดล้อม

รายละเอียดโครงการพัฒนา
แผนพัฒนาท้องถิ่น (พ.ศ.๒๕๖๖ - ๒๕๗๐)
เทศบาลเมืองทับกวาง

แบบ ผ.๐๒

ก. ยุทธศาสตร์จังหวัด เสริมสร้างระบบบริการสาธารณสุขที่มีคุณภาพมาตรฐาน

ข. ยุทธศาสตร์การพัฒนาของ อปท. ในเขตจังหวัด การพัฒนาคุณภาพชีวิต

๑ ยุทธศาสตร์การพัฒนา ด้านโครงสร้างพื้นฐานและสร้างโครงข่ายคมนาคม

๑.๒ แผนงาน อุตสาหกรรมและการโยธา

ที่	โครงการ	วัตถุประสงค์	เป้าหมาย (ผลผลิตของโครงการ)	งบประมาณและที่มา					ตัวชี้วัด (KPI)	ผลลัพธ์ที่คาดว่าจะได้รับ	หน่วยงานที่รับผิดชอบ
				๒๕๖๖ (บาท)	๒๕๖๗ (บาท)	๒๕๖๘ (บาท)	๒๕๖๙ (บาท)	๒๕๗๐ (บาท)			
๘	โครงการก่อสร้างอาคารจอดรถยนต์ดับเพลิงพร้อมที่พักรถ	เพื่อให้มีอาคารจอดรถยนต์ดับเพลิงอยู่ใกล้บริเวณชุมชนเพื่อสะดวกรวดเร็วในการระงับเหตุสาธารณภัย	ก่อสร้างอาคารจอดรถยนต์ดับเพลิงพร้อมที่พักรถ จำนวน ๑ แห่ง	-	๕๐๐,๐๐๐	-	-	-	อาคารจอดรถยนต์ดับเพลิงพร้อมที่พักรถ จำนวน ๑ แห่ง	สามารถปฏิบัติงานได้อย่างสะดวกรวดเร็วยิ่งขึ้น	สำนักปลัด งานป้องกันฯ
๙	โครงการส่งเสริมการใช้หลอดไฟประหยัดพลังงานในครัวเรือนและสถานที่สาธารณะ	๑. เพื่อลดค่าใช้จ่ายในครัวเรือน ๒. เพื่อส่งเสริมการประหยัดพลังงาน ๓. เพื่อลดงบประมาณด้านรายจ่าย ของหน่วยงานราชการ	จัดซื้อหลอดไฟ LED พร้อมรางเพื่อติดตั้งให้กับครัวเรือนในชุมชนและสถานที่สาธารณะ	-	-	-	-	-	การใช้พลังงานในครัวเรือนและสถานที่สาธารณะลดลง	การใช้พลังงานไฟฟ้าลดลง	กองสวัสดิการสังคม

รายละเอียดโครงการพัฒนา
แผนพัฒนาท้องถิ่น (พ.ศ.๒๕๖๖ - ๒๕๗๐)
เทศบาลเมืองทับกวาง

แบบ ผ.๐๒

ก. ยุทธศาสตร์จังหวัด เสริมสร้างระบบบริการสาธารณะที่มีคุณภาพมาตรฐาน

ข. ยุทธศาสตร์การพัฒนาของ อปท. ในเขตจังหวัด การพัฒนาคุณภาพชีวิต

๑ ยุทธศาสตร์การพัฒนา ด้านโครงสร้างพื้นฐานและสร้างโครงข่ายคมนาคม

๑.๒ แผนงาน อุตสาหกรรมและการโยธา

ที่	โครงการ	วัตถุประสงค์	เป้าหมาย (ผลผลิตของโครงการ)	งบประมาณและที่มา					ตัวชี้วัด (KPI)	ผลลัพธ์ที่คาดว่าจะได้รับ	หน่วยงานที่รับผิดชอบ
				๒๕๖๖ (บาท)	๒๕๖๗ (บาท)	๒๕๖๘ (บาท)	๒๕๖๙ (บาท)	๒๕๗๐ (บาท)			
๑๐	ติดตั้งชุดเสาไฟถนนโคมไฟแอล อี ดี พลังงานแสงอาทิตย์ บริเวณช่วงที่ ๑ ถนน สบ.ถ ๑๒-๐๐๕ ต่อกับ ถนน สบ.๔๐๑๑ ชุมชนหัวเขาเขตพัฒนา หมู่ที่ ๖ บริเวณช่วงที่ ๒ บริเวณถนน สบ ๐๑๖๒ ทางเข้าผาเสด็จ ชุมชนขับอนพัฒนา หมู่ที่ ๕ ตำบลทับกวาง อำเภอแก่งคอย จังหวัดสระบุรี พิกัดทางภูมิศาสตร์ พิกัดที่ตั้ง : บริเวณช่วงที่ ๑ N เริ่ม ๑๔° ๓๔' ๒๗" สิ้นสุด ๑๔° ๓๔' ๐๖" E เริ่ม ๑๐๑° ๐๓' ๕๐" สิ้นสุด ๑๐๑° ๐๔' ๓๒" บริเวณช่วงที่ ๒ N เริ่ม ๑๔° ๓๘' ๐๙" สิ้นสุด ๑๔° ๓๘' ๔๓" E เริ่ม ๑๐๑° ๐๖' ๔๖" สิ้นสุด ๑๐๑° ๐๕' ๔๕"	เพื่อประชาชนที่สัญจรไป-มา มีความปลอดภัยในชีวิตและทรัพย์สิน	ติดตั้งชุดเสาไฟถนนโคมไฟแอล อี ดี พลังงานแสงอาทิตย์แบบประกอบในชุดเดียวกัน (Integrated Solar Cell LED Streetlight with Pole) เสาไฟเรือนกประสงค์ติดตั้งบนพื้นฐานเสา ความสูง ๖ เมตร ฐานรากแบบหลายเข็ม ขนาดความยาว ๑.๕ เมตร โคมไฟแอลอีดีพลังงานแสงอาทิตย์ ขนาด ๓๕ วัตต์ จำนวน ๑๓๐ ชุด พร้อมอุปกรณ์ติดตั้ง -รายละเอียดตามบัญชีนวัตกรรมไทย โดยสำนักงบประมาณ ฉบับเพิ่มเติม กันยายน ๒๕๖๔	๘,๘๑๔,๐๐๐	-	-	-	-	ก่อสร้างที่ได้มาตรฐาน	-ประชาชนได้รับความสะดวกและปลอดภัย	กองช่าง

รายละเอียดโครงการพัฒนา
แผนพัฒนาท้องถิ่น (พ.ศ.๒๕๖๖ - ๒๕๗๐)
เทศบาลเมืองทับกวาง

แบบ ผ.๐๒

ก. ยุทธศาสตร์จังหวัด เสริมสร้างระบบบริการสาธารณะที่มีคุณภาพมาตรฐาน

ข. ยุทธศาสตร์การพัฒนาของ อปท. ในเขตจังหวัด การพัฒนาคุณภาพชีวิต

๑ ยุทธศาสตร์การพัฒนา ด้านโครงสร้างพื้นฐานและสร้างโครงข่ายคมนาคม

๑.๒ แผนงาน อุตสาหกรรมและการโยธา

ที่	โครงการ	วัตถุประสงค์	เป้าหมาย (ผลผลิตของโครงการ)	งบประมาณและที่มา					ตัวชี้วัด (KPI)	ผลลัพธ์ที่คาดว่าจะได้รับ	หน่วยงานที่ รับผิดชอบ
				๒๕๖๖ (บาท)	๒๕๖๗ (บาท)	๒๕๖๘ (บาท)	๒๕๖๙ (บาท)	๒๕๗๐ (บาท)			
๑๑	โครงการติดตั้งไฟส่องสว่างสนามกีฬา เสา High Mast ความสูง ๒๕ เมตร พร้อมติดตั้ง	เพื่อความสว่างในการใช้สนามกีฬา	ติดตั้งไฟส่องสว่างสนามกีฬา เสา High Mast ความสูง ๒๕ เมตร พร้อมติดตั้ง ดวงโคม LED FLOOD LIGHT ขนาด ๑,๒๐๐ วัตต์ ๑๕๖,๐๐๐ ลูกเมน จำนวน ๑๒ ดวงโคม ต่อเสา ๑ ต้น จำนวน ๔ ต้น รวม ๔๘ ดวงโคม ความสว่างไม่น้อยกว่า ๘๐๐ ลักซ์ และติดตั้งดวงโคม LED FLOOD LIGHT ขนาด ๔๐๐ วัตต์ ๕๒,๐๐๐ ลูกเมน จำนวน ๑๒ ดวงโคม บนหลังคาอิมจันทร์ พร้อมอุปกรณ์และตู้ควบคุมการส่องสว่าง บริเวณสนามกีฬาเทศบาลเมืองทับกวาง	๔,๗๔๙,๐๐๐	-	-	-	-	ระดับความสำเร็จ ของงาน	สนามกีฬามีความสว่าง ในการใช้งานสนามกีฬา	กองการศึกษา (สนามกีฬา)
	รวม			๑๗,๖๙๖,๐๐๐	๕๐๐,๐๐๐	-	-	-			
	รวมโครงการ			๒	๑	-	-	-			

รายละเอียดโครงการพัฒนา
แผนพัฒนาท้องถิ่น (พ.ศ.๒๕๖๖ - ๒๕๗๐)
สำหรับ ประสานแผนองค์การบริหารส่วนจังหวัด
เทศบาลเมืองทับกวาง

แบบ ผ.๐๒/๒

- ก. ยุทธศาสตร์จังหวัด เสริมสร้างระบบบริการสาธารณะที่มีคุณภาพมาตรฐาน
ข. ยุทธศาสตร์การพัฒนาของ อปท. ในเขตจังหวัด การพัฒนาคุณภาพชีวิต
๑ ยุทธศาสตร์การพัฒนา ด้านโครงสร้างพื้นฐานและสร้างโครงข่ายคมนาคม
๑.๒ แผนงาน อุตสาหกรรมและการโยธา

ที่	โครงการ	วัตถุประสงค์	เป้าหมาย (ผลผลิตของโครงการ)	งบประมาณและที่มา					ตัวชี้วัด (KPI)	ผลลัพธ์ที่คาดว่าจะได้รับ	หน่วยงานที่รับผิดชอบ
				๒๕๖๖ (บาท)	๒๕๖๗ (บาท)	๒๕๖๘ (บาท)	๒๕๖๙ (บาท)	๒๕๗๐ (บาท)			
๑	ขยายผิวจราจรแอสฟัลท์ติกคอนกรีต บริเวณถนนสาย สบ.ถ ๑๒-๐๐๓ ช่วงสี่แยกหนองปู ถึงปากซอย ๑๑ ถนนเทศบาล ๖ หมู่ที่ ๓ พิกัดทางภูมิศาสตร์จุดเริ่มต้น Lat ๑๔.๕๙๙๕๘๒ Long ๑๐๑.๐๙๕๘๓๗ จุดสิ้นสุด Lat ๑๔.๕๘๘๐๒๙ Long ๑๐๑.๑๐๑๑๑๑๕	เพื่อให้ประชาชนที่สัญจรไป-มา ได้รับความสะดวก	ขยายผิวจราจรทั้งสองด้าน ขนาดกว้างด้านละ ๓.๐๐ เมตร ยาว ๑,๔๐๐.๐๐ เมตร หนา ๐.๐๘ เมตร หรือพื้นที่ก่อสร้างไม่น้อยกว่า ๘,๔๐๐.๐๐ ตารางเมตร พร้อมตีเส้นจราจร	๑๐,๐๐๐,๐๐๐	๑๐,๐๐๐,๐๐๐	-	-	-	จำนวนประชาชนในพื้นที่ที่ใช้เส้นทางการก่อสร้างที่ได้มาตรฐาน	ประชาชนมีเส้นทางคมนาคมที่สะดวกและปลอดภัย	กองช่าง

รายละเอียดโครงการพัฒนา
แผนพัฒนาท้องถิ่น (พ.ศ.๒๕๖๖ - ๒๕๗๐)
สำหรับ ประสานแผนองค์การบริหารส่วนจังหวัด
เทศบาลเมืองทับกวาง

แบบ ผ.๐๒/๒

- ก. ยุทธศาสตร์จังหวัด เสริมสร้างระบบบริการสาธารณสุขที่มีคุณภาพมาตรฐาน
ข. ยุทธศาสตร์การพัฒนาของ อปท. ในเขตจังหวัด การพัฒนาคุณภาพชีวิต
๑ ยุทธศาสตร์การพัฒนา ด้านโครงสร้างพื้นฐานและสร้างโครงข่ายคมนาคม
๑.๒ แผนงาน อุตสาหกรรมและการโยธา

ที่	โครงการ	วัตถุประสงค์	เป้าหมาย (ผลผลิตของโครงการ)	งบประมาณและที่มา					ตัวชี้วัด (KPI)	ผลลัพธ์ที่คาดว่าจะได้รับ	หน่วยงานที่รับผิดชอบ
				๒๕๖๖ (บาท)	๒๕๖๗ (บาท)	๒๕๖๘ (บาท)	๒๕๖๙ (บาท)	๒๕๗๐ (บาท)			
๒	ก่อสร้างถนนพาราแอสฟัลท์คอนกรีต บริเวณบ้านซับตาเย็น ชุมชนหัวเขาเขตพัฒนา หมู่ที่ ๖ พิกัดทางภูมิศาสตร์จุดเริ่มต้น Lat ๑๔.๕๗๐๑๗๕ Long ๑๐๑.๐๘๘๒๐๗ จุดสิ้นสุด Lat ๑๔.๕๖๗๓๑๘ Long ๑๐๑.๐๘๘๘๘๘	เพื่อให้ประชาชนที่สัญจรไปมา ได้รับความสะดวก	ช่วงที่ ๑ ผิวจราจรกว้าง ๙.๐๐ เมตร ยาว ๓๙๕.๐๐ เมตร หนา ๐.๐๕ เมตร ช่วงที่ ๒ ผิวจราจรกว้าง ๖.๐๐ เมตร ยาว ๗๕.๐๐ เมตร หนา ๐.๐๕ เมตร หรือพื้นที่ก่อสร้างไม่น้อยกว่า ๔,๐๐๕.๐๐ ตารางเมตร พร้อมตีเส้นจราจร	๒,๒๘๑,๐๐๐	๒,๒๘๑,๐๐๐	-	-	-	จำนวนประชาชนในพื้นที่ที่ใช้เส้นทางการก่อสร้างที่ได้มาตรฐาน	ประชาชนมีเส้นทางคมนาคมที่สะดวกและปลอดภัย	กองช่าง

รายละเอียดโครงการพัฒนา
แผนพัฒนาท้องถิ่น (พ.ศ.๒๕๖๖ - ๒๕๗๐)
สำหรับ ประสานแผนองค์การบริหารส่วนจังหวัด
เทศบาลเมืองทับกวาง

แบบ ผ.๐๒/๒

- ก. ยุทธศาสตร์จังหวัด เสริมสร้างระบบบริการสาธารณะที่มีคุณภาพมาตรฐาน
ข. ยุทธศาสตร์การพัฒนาของ อปท. ในเขตจังหวัด การพัฒนาคุณภาพชีวิต
๑ ยุทธศาสตร์การพัฒนา ด้านโครงสร้างพื้นฐานและสร้างโครงข่ายคมนาคม
๑.๒ แผนงาน อุตสาหกรรมและการโยธา

ที่	โครงการ	วัตถุประสงค์	เป้าหมาย (ผลผลิตของโครงการ)	งบประมาณและที่มา					ตัวชี้วัด (KPI)	ผลลัพธ์ที่คาดว่าจะได้รับ	หน่วยงานที่รับผิดชอบ
				๒๕๖๖ (บาท)	๒๕๖๗ (บาท)	๒๕๖๘ (บาท)	๒๕๖๙ (บาท)	๒๕๗๐ (บาท)			
๓	โครงการติดตั้งโคมไฟถนน พลังงานแสงอาทิตย์ บริเวณ สี่แยกเจ็ดคต หมู่ที่ ๖ ถึงบ้าน นายดี อุ่นจิต ชุมชนบ้านไทย หมู่ที่ ๓ พิกัดทางภูมิศาสตร์ จุดเริ่มต้น Lat ๑๔.๕๖๓๕๘๑ Long ๑๐๑.๐๘๐๖๙๒ จุดสิ้นสุด Lat ๑๔.๕๕๕๖๔๓ Long ๑๐๑.๑๐๗๔๖๕	เพื่อประชาชนที่สัญจร ไป - มา มีความปลอดภัยใน ชีวิตและทรัพย์สิน	ติดตั้งโคมไฟถนนพลังงาน แสงอาทิตย์แบบประกอบในชุด เดียวกัน (All In One Dolar Sreet Light) ขนาด ๓๐ วัตต์ เสาสูง ๖.๐๐ เมตร แบบเสากิ่ง เดี่ยว (SA๓๐W๖-X๑) จำนวน ๙๔ ชุด พร้อมอุปกรณ์ติดตั้ง	๖,๕๘๐,๐๐๐	๖,๕๘๐,๐๐๐	-	-	-	การก่อสร้างที่ได้ มาตรฐาน	ประชาชนในเขตเทศบาล ได้รับความสะดวก	กองช่าง
		รวม		๑๘,๘๖๑,๐๐๐	๑๘,๘๖๑,๐๐๐	-	-	-			
		รวมโครงการ		๓	๓	-	-	-			

รายละเอียดโครงการพัฒนา
แผนพัฒนาท้องถิ่น (พ.ศ.๒๕๖๖ - ๒๕๗๐)
เทศบาลเมืองทับกวาง

แบบ ผ.๐๒

ก. ยุทธศาสตร์จังหวัด เสริมสร้างความมั่นคงและสังคมคุณภาพตามวิถีสู่ประเทศไทย

ข. ยุทธศาสตร์การพัฒนาของ อปท. ในเขตจังหวัด การพัฒนาคุณภาพชีวิต

๒ ยุทธศาสตร์การพัฒนาคน สังคม เศรษฐกิจ อย่างมีคุณภาพ

๒.๑ แผนงาน สังคมสงเคราะห์

ที่	โครงการ	วัตถุประสงค์	เป้าหมาย (ผลผลิตของโครงการ)	งบประมาณและที่มา					ตัวชี้วัด (KPI)	ผลลัพธ์ที่คาดว่าจะได้รับ	หน่วยงานที่รับผิดชอบ
				๒๕๖๖ (บาท)	๒๕๖๗ (บาท)	๒๕๖๘ (บาท)	๒๕๖๙ (บาท)	๒๕๗๐ (บาท)			
๑	โครงการช่วยเหลือประชาชนที่เดือดร้อน ในเขตเทศบาล	๑. เพื่อช่วยเหลือประชาชนที่ประสบปัญหาความเดือดร้อนในเขตเทศบาลเมืองทับกวาง ๒. เพื่อเป็นขวัญและกำลังใจให้กับประชาชนในท้องถิ่น	ประชาชนที่อยู่ในเขตเทศบาลเมืองทับกวาง	๒๕๐,๐๐๐	๒๕๐,๐๐๐	๒๕๐,๐๐๐	๒๕๐,๐๐๐	๒๕๐,๐๐๐	ประชาชนที่มาขอรับความช่วยเหลือ ๒๓ ราย ได้รับการช่วยเหลือร้อยละ ๘๐	๑. ประชาชนจะได้รับความช่วยเหลืออย่างทั่วถึงและเป็นธรรม ๒. ประชาชนมีความเป็นอยู่ที่ดีขึ้นและไม่ถูกทอดทิ้ง	กองสวัสดิการสังคม
รวม				๒๕๐,๐๐๐	๒๕๐,๐๐๐	๒๕๐,๐๐๐	๒๕๐,๐๐๐	๒๕๐,๐๐๐			
รวมโครงการ				๑	๑	๑	๑	๑			

รายละเอียดโครงการพัฒนา
แผนพัฒนาท้องถิ่น (พ.ศ.๒๕๖๖ - ๒๕๗๐)
เทศบาลเมืองทับกวาง

แบบ ผ.๐๒

ก. ยุทธศาสตร์จังหวัด เสริมสร้างความมั่นคงและสังคมคุณภาพตามวิถีสู่ไทย

ข. ยุทธศาสตร์การพัฒนาของ อปท. ในเขตจังหวัด การพัฒนาคุณภาพชีวิต

๒ ยุทธศาสตร์การพัฒนาคมน สังคม เศรษฐกิจ อย่างมีคุณภาพ

๒.๒ แผนงาน สร้างความเข้มแข็งของชุมชน

ที่	โครงการ	วัตถุประสงค์	เป้าหมาย (ผลผลิตของโครงการ)	งบประมาณและที่มา					ตัวชี้วัด (KPI)	ผลลัพธ์ที่คาดว่าจะได้รับ	หน่วยงานที่รับผิดชอบ
				๒๕๖๖ (บาท)	๒๕๖๗ (บาท)	๒๕๖๘ (บาท)	๒๕๖๙ (บาท)	๒๕๗๐ (บาท)			
๑	โครงการฟื้นฟูสมรรถภาพและพัฒนาคุณภาพชีวิตคนพิการ	เพื่อฟื้นฟูสมรรถภาพและพัฒนาคุณภาพชีวิตคนพิการในเขตเทศบาล	คนพิการ ที่อยู่ในเขตเทศบาลเมืองทับกวาง	๕๐๐,๐๐๐	๕๐๐,๐๐๐	๕๐๐,๐๐๐	๕๐๐,๐๐๐	๕๐๐,๐๐๐	คนพิการในเขตเทศบาลได้รับการฟื้นฟูสมรรถภาพและพัฒนาคุณภาพชีวิตคนพิการ ๘๐% ของคนพิการในเขตเทศบาลเมืองทับกวาง	คนพิการได้รับการฟื้นฟูสมรรถภาพและพัฒนาคุณภาพชีวิต	กองสวัสดิการและสังคม
๒	โครงการเยี่ยมบ้านเด็กแรกเกิด	เพื่อเป็นขวัญกำลังใจแก่ครอบครัวเด็กแรกเกิด เพื่อให้เห็นสมรรถภาพที่แท้จริงของครอบครัวเด็กแรกเกิด เพื่อแนะนำให้การดูแลเด็กแรกเกิด	เด็กด้อยโอกาส และเยาวชนในเขตเทศบาลเมืองทับกวาง	๒๐,๐๐๐	๒๐,๐๐๐	๒๐,๐๐๐	๒๐,๐๐๐	๒๐,๐๐๐	เจ้าหน้าที่จัดทำรายงานบุคคล	ครอบครัวเด็กแรกเกิดได้รับคำปรึกษาอย่างดี	กองสวัสดิการและสังคม
๓	โครงการฝึกอาชีพให้แก่ประชาชนในเขตเทศบาล	เพื่อให้ประชาชนได้ความรู้ในการประกอบอาชีพและมีรายได้เพิ่มขึ้น	๓๒ ชุมชน	๑๕๐,๐๐๐	๑๕๐,๐๐๐	๑๕๐,๐๐๐	๑๕๐,๐๐๐	๑๕๐,๐๐๐	ประชาชนมีรายได้เพิ่มขึ้น ร้อยละ๖๐	ประชาชนสามารถนำความรู้ไปประกอบอาชีพและมีรายได้เพิ่มมากขึ้น	กองสวัสดิการและสังคม

รายละเอียดโครงการพัฒนา
แผนพัฒนาท้องถิ่น (พ.ศ.๒๕๖๖ - ๒๕๗๐)
เทศบาลเมืองทับกวาง

แบบ ผ.๐๒

ก. ยุทธศาสตร์จังหวัด เสริมสร้างความมั่นคงและสังคมคุณภาพตามวิถีสู่ไทย

ข. ยุทธศาสตร์การพัฒนาของ อปท. ในเขตจังหวัด การพัฒนาคุณภาพชีวิต

๒ ยุทธศาสตร์การพัฒนาคมน สังคม เศรษฐกิจ อย่างมีคุณภาพ

๒.๒ แผนงาน สร้างความเข้มแข็งของชุมชน

ที่	โครงการ	วัตถุประสงค์	เป้าหมาย (ผลผลิตของโครงการ)	งบประมาณและที่มา					ตัวชี้วัด (KPI)	ผลลัพธ์ที่คาดว่าจะได้รับ	หน่วยงานที่รับผิดชอบ
				๒๕๖๖ (บาท)	๒๕๖๗ (บาท)	๒๕๖๘ (บาท)	๒๕๖๙ (บาท)	๒๕๗๐ (บาท)			
๔	โครงการจัดเก็บข้อมูล จปฐ.	เพื่อจัดเก็บข้อมูลต่างๆ ของประชาชนและนำมาใช้ในการพัฒนา	๑ ครั้ง	๑๐๐,๐๐๐	๑๐๐,๐๐๐	๑๐๐,๐๐๐	๑๐๐,๐๐๐	๑๐๐,๐๐๐	ใช้เป็นข้อมูลในการพัฒนาเทศบาล อย่างน้อยร้อยละ ๕๐	นำข้อมูล จปฐ. ที่จัดเก็บได้มาใช้เป็นข้อมูลในการพัฒนาเทศบาล	กองสวัสดิการและสังคม
๕	โครงการฝึกอบรมและทัศนศึกษาของคณะกรรมการชุมชน	เพื่อต้องการเพิ่มพูนความรู้ให้แก่คณะกรรมการชุมชนและเพื่อความเข้มแข็งของชุมชน	คณะกรรมการชุมชนและกำนันผู้ใหญ่บ้านทุกคนในเขตเทศบาล	๑,๒๐๐,๐๐๐	๑,๒๐๐,๐๐๐	๑,๒๐๐,๐๐๐	๑,๒๐๐,๐๐๐	๑,๒๐๐,๐๐๐	จำนวนผู้เข้าร่วมโครงการฯ ร้อยละ ๖๐	คณะกรรมการชุมชนได้รับความรู้เพิ่มเติมมากขึ้นและทำให้ชุมชนเข้มแข็ง	กองสวัสดิการและสังคม
๖	โครงการฟื้นฟูคุณภาพชีวิตผู้สูงอายุ	เพื่อให้ผู้สูงอายุตระหนักในคุณค่าของตนเอง ผู้สูงอายุได้รับการฟื้นฟูด้านสุขภาพจิตและสุขภาพกายดีขึ้น	ผู้สูงอายุในเขตเทศบาล ที่มีอายุตั้งแต่ ๖๐ ปี ขึ้นไปทั้งหมด ๓๒ ชุมชน	๑,๒๐๐,๐๐๐	๑,๒๐๐,๐๐๐	๑,๒๐๐,๐๐๐	๑,๒๐๐,๐๐๐	๑,๒๐๐,๐๐๐	ผู้สูงอายุที่เข้าร่วมกิจกรรม จำนวน ๓๔๐ คน	ผู้สูงอายุมีสุขภาพจิตและสุขภาพกายที่ดีขึ้น	กองสวัสดิการและสังคม
๗	โครงการอบรมและส่งเสริมอาชีพกลุ่มสตรีแม่บ้าน	เพื่อให้กลุ่มสตรีแม่บ้านมีทางเลือกในการประกอบอาชีพและเพิ่มรายได้ให้แก่กลุ่มสตรีแม่บ้าน	กลุ่มแม่บ้านทั้ง ๑๐ หมู่ ในตำบลทับกวาง	๑๕๐,๐๐๐	๑๕๐,๐๐๐	๑๕๐,๐๐๐	๑๕๐,๐๐๐	๑๕๐,๐๐๐	กลุ่มสตรีแม่บ้านที่เข้าร่วมกิจกรรม จำนวน ๑๐๐ คน	กลุ่มสตรีแม่บ้านใช้เวลาว่างให้เกิดประโยชน์อีกทั้งสามารถนำไปเป็นอาชีพเสริมเพื่อสร้างรายได้ให้กับครอบครัว	กองสวัสดิการและสังคม

รายละเอียดโครงการพัฒนา
แผนพัฒนาท้องถิ่น (พ.ศ.๒๕๖๖ - ๒๕๗๐)
เทศบาลเมืองทับกวาง

แบบ ผ.๐๒

ก. ยุทธศาสตร์จังหวัด เสริมสร้างความมั่นคงและสังคมคุณภาพตามวิถีกฎมึปัญญาไทย

ข. ยุทธศาสตร์การพัฒนาของ อปท. ในเขตจังหวัด การพัฒนาคุณภาพชีวิต

๒ ยุทธศาสตร์การพัฒนาคน สังคม เศรษฐกิจ อย่างมีคุณภาพ

๒.๒ แผนงาน สร้างความเข้มแข็งของชุมชน

ที่	โครงการ	วัตถุประสงค์	เป้าหมาย (ผลผลิตของโครงการ)	งบประมาณและที่มา					ตัวชี้วัด (KPI)	ผลลัพธ์ที่คาดว่าจะได้รับ	หน่วยงานที่รับผิดชอบ
				๒๕๖๖ (บาท)	๒๕๖๗ (บาท)	๒๕๖๘ (บาท)	๒๕๖๙ (บาท)	๒๕๗๐ (บาท)			
๘	โครงการพัฒนาศักยภาพสตรี	เพื่อให้สตรีได้มีความรู้ในด้านต่างๆ เพิ่มมากขึ้นและมีบทบาทในการพัฒนาท้องถิ่น	สตรีในเขตเทศบาล	๑๐๐,๐๐๐	๑๐๐,๐๐๐	๑๐๐,๐๐๐	๑๐๐,๐๐๐	๑๐๐,๐๐๐	สตรีในเขตเทศบาลเข้าร่วมกิจกรรมจำนวน ๘๐ คน	สตรีสามารถนำความรู้ที่ได้รับไปร่วมกันพัฒนาท้องถิ่น	กองสวัสดิการและสังคม
๙	โครงการเยี่ยมบ้านผู้สูงอายุ คนพิการ และคนด้อยโอกาสในเขตเทศบาลเมืองทับกวาง	๑. เพื่อเป็นขวัญและเสริมสร้างจิตใจให้กับผู้สูงอายุและคนพิการ ๒. เพื่อให้ผู้สูงอายุและคนพิการไม่รู้สึกลัวถูกทอดทิ้ง	ผู้สูงอายุ ที่มีอายุ ๖๐ ปีขึ้นไป และผู้พิการทั้ง ๓๒ ชุมชนที่อาศัยอยู่ในเขตเทศบาลเมืองทับกวาง	๑๐๐,๐๐๐	๑๐๐,๐๐๐	๑๐๐,๐๐๐	๑๐๐,๐๐๐	๑๐๐,๐๐๐	ผู้สูงอายุและคนพิการทั้ง ๓๒ ชุมชน	ผู้สูงอายุและคนพิการมีความสุขจิตและสุขภาพกายที่ดีขึ้น	กองสวัสดิการและสังคม
๑๐	โครงการสานสัมพันธ์ครอบครัว	เพื่อสร้างความรักความเข้าใจและความสัมพันธ์ที่ดีระหว่างครอบครัว ให้สมาชิกในครอบครัวได้ตระหนักทำความสำคัญของสถาบันครอบครัว ให้ความรู้ความเข้าใจบทบาทหน้าที่ของสมาชิกในครอบครัว	ครอบครัวในเขตเทศบาลเมืองทับกวาง ประชากร ๒๐-๓๒ ครอบครัว	๒๐๐,๐๐๐	๒๐๐,๐๐๐	๒๐๐,๐๐๐	๒๐๐,๐๐๐	๒๐๐,๐๐๐	สายสัมพันธ์ครอบครัวดีขึ้น	ครอบครัวมีความสัมพันธ์ที่ดีได้พูดคุยแลกเปลี่ยนความรู้สึกรักกัน ชุมชนมีความตื่นตัวในการทำงานด้านการส่งเสริมความเข้มแข็งของครอบครัว	กองสวัสดิการและสังคม

รายละเอียดโครงการพัฒนา
แผนพัฒนาท้องถิ่น (พ.ศ.๒๕๖๖ - ๒๕๗๐)
เทศบาลเมืองทับกวาง

แบบ ผ.๐๒

ก. ยุทธศาสตร์จังหวัด เสริมสร้างความมั่นคงและสังคมคุณภาพตามวิถีสู่ภูมิปัญญาไทย

ข. ยุทธศาสตร์การพัฒนาของ อปท. ในเขตจังหวัด การพัฒนาคุณภาพชีวิต

๒ ยุทธศาสตร์การพัฒนาคมน สังคม เศรษฐกิจ อย่างมีคุณภาพ

๒.๒ แผนงาน สร้างความเข้มแข็งของชุมชน

ที่	โครงการ	วัตถุประสงค์	เป้าหมาย (ผลผลิตของโครงการ)	งบประมาณและที่มา					ตัวชี้วัด (KPI)	ผลลัพธ์ที่คาดว่าจะได้รับ	หน่วยงานที่รับผิดชอบ
				๒๕๖๖ (บาท)	๒๕๖๗ (บาท)	๒๕๖๘ (บาท)	๒๕๖๙ (บาท)	๒๕๗๐ (บาท)			
๑๑	โครงการช่วยเหลือเด็กและเยาวชนด้อยโอกาส	เพื่อเพิ่มคุณภาพชีวิตให้เด็กและเยาวชนให้ดีขึ้น และเป็นทุนใช้จ่ายในการสงเคราะห์ห้คุ้มครองสวัสดิภาพ	เด็กด้อยโอกาสในเขตเทศบาลฯ	๑๐๐,๐๐๐	๑๐๐,๐๐๐	๑๐๐,๐๐๐	๑๐๐,๐๐๐	๑๐๐,๐๐๐	เด็กด้อยโอกาสมีคุณภาพชีวิตที่ดี ร้อยละ ๕๐	เด็กและเยาวชนที่ด้อยโอกาสมีคุณภาพชีวิตที่ดีขึ้น และได้รับความคุ้มครองสวัสดิภาพ	กองสวัสดิการและสังคม
๑๒	โครงการพัฒนาคุณภาพชีวิตเด็กและเยาวชน	๑. เพื่อให้เด็กและเยาวชนมีความรู้ความเข้าใจและเจตคติที่ถูกต้องและมีทักษะที่จำเป็นในการดำรงชีวิต ๒. เพื่อยกระดับให้สามารถดำรงชีวิตอยู่ในสังคมได้อย่างปกติสุข	เด็กและเยาวชนทั้งชาย - หญิงในเขตเทศบาลเมืองทับกวาง	๑๐๐,๐๐๐	๑๐๐,๐๐๐	๑๐๐,๐๐๐	๑๐๐,๐๐๐	๑๐๐,๐๐๐	เด็กและเยาวชนที่เข้าร่วมโครงการมีการพัฒนาคุณภาพชีวิตที่ดีขึ้นร้อยละ ๕๐	ทำให้เด็กและเยาวชนมีการจัดกระบวนการเรียนรู้ ความเข้าใจและเจตคติและมีทักษะที่จำเป็นในการดำรงชีวิต	กองสวัสดิการและสังคม

รายละเอียดโครงการพัฒนา
แผนพัฒนาท้องถิ่น (พ.ศ.๒๕๖๖ - ๒๕๗๐)
เทศบาลเมืองทับกวาง

แบบ ผ.๐๒

ก. ยุทธศาสตร์จังหวัด เสริมสร้างความมั่นคงและสังคมคุณภาพตามวิถีสู่ภูมิปัญญาไทย

ข. ยุทธศาสตร์การพัฒนาของ อปท. ในเขตจังหวัด การพัฒนาคุณภาพชีวิต

๒ ยุทธศาสตร์การพัฒนาคน สังคม เศรษฐกิจ อย่างมีคุณภาพ

๒.๒ แผนงาน สร้างความเข้มแข็งของชุมชน

ที่	โครงการ	วัตถุประสงค์	เป้าหมาย (ผลผลิตของโครงการ)	งบประมาณและที่มา					ตัวชี้วัด (KPI)	ผลลัพธ์ที่คาดว่าจะได้รับ	หน่วยงานที่รับผิดชอบ
				๒๕๖๖ (บาท)	๒๕๖๗ (บาท)	๒๕๖๘ (บาท)	๒๕๖๙ (บาท)	๒๕๗๐ (บาท)			
๑๓	โครงการขับเคลื่อนปรัชญาเศรษฐกิจพอเพียง	เพื่อให้ความรู้ ความเข้าใจ ประกอบอาชีพตามแนวปรัชญาเศรษฐกิจพอเพียง และสามารถนำแนวพระราชดำริมาประยุกต์ใช้กับชีวิตประจำวันตามหลักการพอเพียง	ผู้สูงอายุในเขตเทศบาล ทั้ง ๓๒ ชุมชน	๑๐๐,๐๐๐	๕๐,๐๐๐	๕๐,๐๐๐	๕๐,๐๐๐	๕๐,๐๐๐	ผู้เข้าร่วมโครงการ ได้รับความรู้และสามารถนำแนวปรัชญาเศรษฐกิจพอเพียง มาใช้ใน ชีวิตประจำวันได้ เพิ่มขึ้น ร้อยละ ๗๐	ทำให้ประชาชน มีความรู้ ความเข้าใจและสามารถ นำแนวทางปรัชญาเศรษฐกิจพอเพียงมาใช้ ในชีวิตประจำวันได้	กองสวัสดิการ และสังคม
		รวม		๔,๐๒๐,๐๐๐	๓,๙๗๐,๐๐๐	๓,๙๗๐,๐๐๐	๓,๙๗๐,๐๐๐	๓,๙๗๐,๐๐๐			
		รวมโครงการ		๑๓	๑๓	๑๓	๑๓	๑๓			

รายละเอียดโครงการพัฒนา
แผนพัฒนาท้องถิ่น (พ.ศ.๒๕๖๖ - ๒๕๗๐)
เทศบาลเมืองทับกวาง

แบบ ผ.๐๒

ก. ยุทธศาสตร์จังหวัด เสริมสร้างความมั่นคงและสังคมคุณภาพตามวิถีภูมิปัญญาไทย

ข. ยุทธศาสตร์การพัฒนาของ อปท. ในเขตจังหวัด การพัฒนาคุณภาพชีวิต

๒ ยุทธศาสตร์การพัฒนาคมน สังคม เศรษฐกิจ อย่างมีคุณภาพ

๒.๓ แผนงาน งบกลาง

ที่	โครงการ	วัตถุประสงค์	เป้าหมาย (ผลผลิตของโครงการ)	งบประมาณและที่มา					ตัวชี้วัด (KPI)	ผลลัพธ์ที่คาดว่าจะได้รับ	หน่วยงานที่ รับผิดชอบ
				๒๕๖๖ (บาท)	๒๕๖๗ (บาท)	๒๕๖๘ (บาท)	๒๕๖๙ (บาท)	๒๕๗๐ (บาท)			
๑	โครงการเบี้ยยังชีพผู้พิการ	เพื่อเป็นสวัสดิการและเป็นขวัญกำลังใจให้แก่ผู้พิการ	คนพิการในเขตเทศบาลฯ	๖,๖๒๔,๐๐๐	๗,๙๐๐,๘๐๐	๙,๔๑๗,๖๐๐	๑๑,๒๓๒,๐๐๐	๑๓,๔๐๑,๖๐๐	คนพิการในเขตเทศบาลฯ	คนพิการมีคุณภาพชีวิตที่ดีขึ้น	กองสวัสดิการและสังคม
๒	โครงการเบี้ยยังชีพผู้สูงอายุ	เพื่อเป็นสวัสดิการและเป็นขวัญกำลังใจให้แก่ผู้สูงอายุ	ผู้สูงอายุในเขตเทศบาลฯ	๒๓,๔๘๕,๒๐๐	๒๕,๔๒๖,๘๐๐	๒๙,๓๖๗,๖๐๐	๓๑,๒๔๔,๔๐๐	๓๓,๓๓๐,๐๐๐	ผู้สูงอายุในเขตเทศบาลฯ	ผู้สูงอายุมีคุณภาพชีวิตที่ดีขึ้น	กองสวัสดิการและสังคม
๓	โครงการเบี้ยยังชีพผู้ป่วยเอดส์	เพื่อเป็นสวัสดิการให้แก่ผู้ป่วยเอดส์เป็นขวัญและกำลังใจแก่ผู้ป่วยเอดส์	ผู้ป่วยเอดส์ในเขตเทศบาลฯ	๑๓๒,๐๐๐	๑๓๒,๐๐๐	๑๓๒,๐๐๐	๑๓๒,๐๐๐	๑๓๒,๐๐๐	ผู้ป่วยมีคุณภาพชีวิตที่ดี ร้อยละ ๒๐	ผู้ป่วยเอดส์มีรายได้ใน การยังชีพ	กองสวัสดิการและสังคม
รวม				๓๐,๒๔๑,๒๐๐	๓๓,๔๕๙,๖๐๐	๓๘,๙๑๗,๒๐๐	๔๒,๖๐๘,๔๐๐	๔๖,๘๖๓,๖๐๐			
รวมโครงการ				๓	๓	๓	๓	๓			

รายละเอียดโครงการพัฒนา
แผนพัฒนาท้องถิ่น (พ.ศ.๒๕๖๖ - ๒๕๗๐)
เทศบาลเมืองทับกวาง

แบบ ผ.๐๒

ก. ยุทธศาสตร์จังหวัด เสริมสร้างความมั่นคงและสังคมคุณภาพตามวิถีสู่ภูมิปัญญาไทย

ข. ยุทธศาสตร์การพัฒนาของ อปท. ในเขตจังหวัด การพัฒนาคุณภาพชีวิต

๒ ยุทธศาสตร์การพัฒนาคน สังคม เศรษฐกิจ อย่างมีคุณภาพ

๒.๔ แผนงาน การศาสนาวัฒนธรรมและนันทนาการ

ที่	โครงการ	วัตถุประสงค์	เป้าหมาย (ผลผลิตของโครงการ)	งบประมาณและที่มา					ตัวชี้วัด (KPI)	ผลลัพธ์ที่คาดว่าจะได้รับ	หน่วยงานที่ รับผิดชอบ
				๒๕๖๖ (บาท)	๒๕๖๗ (บาท)	๒๕๖๘ (บาท)	๒๕๖๙ (บาท)	๒๕๗๐ (บาท)			
๑	โครงการจัดงานวันเด็กแห่งชาติ ของเทศบาลทับกวาง	๑. เพื่อให้ประชาชน โดยทั่วไป ส่วนราชการ รัฐวิสาหกิจ ได้ตระหนักถึง ความสำคัญ ๒. เพื่อปลูกฝังจิตสำนึกกับ เด็กและเยาวชนได้ทราบถึง บทบาทและภาระหน้าที่ ของตน ๓. เพื่อให้เด็กและเยาวชน ได้รับความสนุกสนาน เพลิดเพลินในกิจกรรมต่างๆ ๔. เพื่อส่งเสริมและพัฒนา ทางด้านอารมณ์ ๕. เป็นแนวทางป้องกัน ปัญหายาเสพติด	เด็กและเยาวชนเข้าร่วม โครงการจำนวนไม่น้อยกว่า ๒,๐๐๐ คน เด็กและเยาวชน ร้อยละ ๘๐ รู้และเข้าใจบทบาทหน้าที่ ของตนเอง ผู้ปกครองมีส่วนร่วมรับรู้ในการ พัฒนาเด็กและเยาวชนให้ เป็นพลเมืองที่ดีของชาติ	๕๐๐,๐๐๐	๕๐๐,๐๐๐	๕๐๐,๐๐๐	๕๐๐,๐๐๐	๕๐๐,๐๐๐	เด็ก เยาวชน เข้าร่วมโครงการ ๑,๖๐๐ คน	-ประชาชนตระหนักถึง ความสำคัญของเด็ก -เด็กและเยาวชนในเขต เทศบาลและพื้นที่ ใกล้เคียงได้รับความ สนุกสนาน -เด็กและเยาวชนได้ แสดงออกถึง ความสามารถของตนเอง โดยการเข้าร่วมกิจกรรม ต่างๆ ที่จัดขึ้น -เด็กและเยาวชน ตระหนักถึงบทบาทและ หน้าที่ของตนเองตาม คำขวัญวันเด็ก	กองการศึกษา

รายละเอียดโครงการพัฒนา
แผนพัฒนาท้องถิ่น (พ.ศ.๒๕๖๖ - ๒๕๗๐)
เทศบาลเมืองทับกวาง

แบบ ผ.๐๒

ก. ยุทธศาสตร์จังหวัด เสริมสร้างความมั่นคงและสังคมคุณภาพตามวิถีมุขีปัญญาไทย

ข. ยุทธศาสตร์การพัฒนาของ อปท. ในเขตจังหวัด การพัฒนาคุณภาพชีวิต

๒ ยุทธศาสตร์การพัฒนาคน สังคม เศรษฐกิจ อย่างมีคุณภาพ

๒.๔ แผนงาน การศาสนาวัฒนธรรมและนันทนาการ

ที่	โครงการ	วัตถุประสงค์	เป้าหมาย (ผลผลิตของโครงการ)	งบประมาณและที่มา					ตัวชี้วัด (KPI)	ผลลัพธ์ที่คาดว่าจะได้รับ	หน่วยงานที่ รับผิดชอบ
				๒๕๖๖ (บาท)	๒๕๖๗ (บาท)	๒๕๖๘ (บาท)	๒๕๖๙ (บาท)	๒๕๗๐ (บาท)			
๒	โครงการแข่งขันกีฬาภายใน สำนักงานเทศบาลเมืองทับกวาง	-เพื่อให้ผู้บริหาร พนักงาน ลูกจ้าง ตื่นตัวและสนใจใน การออกกำลังกาย โดยการ เล่นกีฬา -เพื่อให้ผู้บริหาร พนักงาน เกิดความสามัคคี ในหมู่คณะ เพื่อให้ผู้บริหาร พนักงาน รู้ค่าของการเล่นกีฬา -เพื่อให้เกิดการมีส่วนร่วม ระหว่างผู้บริหาร พนักงาน ลูกจ้างในหน่วยงาน -เพื่อให้ผู้บริหาร พนักงาน ลูกจ้าง เกิดการพัฒนา ทางด้านร่างกาย จิตใจ อารมณ์	ผู้บริหาร พนักงาน ลูกจ้าง เทศบาลเมืองทับกวาง เข้า ร่วมกิจกรรมโดยพร้อมเพรียง กัน	๑๐๐,๐๐๐	๑๐๐,๐๐๐	๑๐๐,๐๐๐	๑๐๐,๐๐๐	๑๐๐,๐๐๐	ร้อยละ ๘๐ ของ พนักงาน	-ผู้บริหาร สมาชิกสภา เทศบาล พนักงาน ลูกจ้างมีส่วนร่วมในการ แข่งขันกีฬานิตต่างๆ -ผู้บริหาร สมาชิกสภา เทศบาล พนักงาน ลูกจ้างมีสุขภาพร่างกาย ที่สมบูรณ์ แข็งแรง สามารถปฏิบัติภารกิจ อื่นๆได้อย่างมี ประสิทธิภาพ -ผู้บริหาร สมาชิกสภา เทศบาล พนักงาน ลูกจ้าง ตื่นตัวและสนใจในการ ออกกำลังกาย เล่นกีฬา เป็นประจำสม่ำเสมอ	กองการศึกษา

รายละเอียดโครงการพัฒนา
แผนพัฒนาท้องถิ่น (พ.ศ.๒๕๖๖ - ๒๕๗๐)
เทศบาลเมืองทับกวาง

แบบ ผ.๐๒

ก. ยุทธศาสตร์จังหวัด เสริมสร้างความมั่นคงและสังคมคุณภาพตามวิถีสู่ไทย

ข. ยุทธศาสตร์การพัฒนาของ อปท. ในเขตจังหวัด การพัฒนาคุณภาพชีวิต

๒ ยุทธศาสตร์การพัฒนาคน สังคม เศรษฐกิจ อย่างมีคุณภาพ

๒.๔ แผนงาน การศาสนาวัฒนธรรมและนันทนาการ

ที่	โครงการ	วัตถุประสงค์	เป้าหมาย (ผลผลิตของโครงการ)	งบประมาณและที่มา					ตัวชี้วัด (KPI)	ผลลัพธ์ที่คาดว่าจะได้รับ	หน่วยงานที่ รับผิดชอบ
				๒๕๖๖ (บาท)	๒๕๖๗ (บาท)	๒๕๖๘ (บาท)	๒๕๖๙ (บาท)	๒๕๗๐ (บาท)			
๓	โครงการจัดการแข่งขันกีฬา ต้านยาเสพติดในชุมชน	๑. เพื่อควบคุมสถานการณ์ ยาเสพติด และลดความ รุนแรงของปัญหาเสพติด ๒. เพื่อหยุดยั้งคนรุ่นใหม่ ไม่ให้เข้าไปติดยาเสพติด ๓. เพื่อสร้างจิตสำนึกเด็ก เยาวชน ประชาชนให้เข้ามา มีส่วนร่วมในการแก้ไข ปัญหาเสพติด ๔. เพื่อควบคุมพื้นที่แพร่ ระบาดของยาเสพติดในเขต เทศบาลเมืองทับกวางให้ เบาบางลง	เด็ก เยาวชน ในเขตเทศบาล เมืองทับกวาง จำนวน ๑๐๐ คน	๕๐๐,๐๐๐	๕๐๐,๐๐๐	๕๐๐,๐๐๐	๕๐๐,๐๐๐	๕๐๐,๐๐๐	เข้าร่วมร้อยละ ๘๐	-เด็กนักเรียนและ เยาวชนมีความรู้ ความเข้าใจ และ ตระหนักถึงโทษของ ยาเสพติด รู้จักวิธีป้องกัน และแก้ไขปัญหาเสพติด เป็นอย่างดี -เด็กนักเรียนและ เยาวชนไม่ยุ่งเกี่ยว และ ห่างไกล ยาเสพติด -เด็กนักเรียน เยาวชน มี สุขภาพร่างกาย แข็งแรงมี พลานามัยและสติปัญญา ดี เป็นไปตามนโยบาย รัฐบาล	กองการศึกษา

รายละเอียดโครงการพัฒนา
แผนพัฒนาท้องถิ่น (พ.ศ.๒๕๖๖ - ๒๕๗๐)
เทศบาลเมืองทับกวาง

แบบ ผ.๐๒

ก. ยุทธศาสตร์จังหวัด เสริมสร้างความมั่นคงและสังคมคุณภาพตามวิถีสู่ภูมิปัญญาไทย

ข. ยุทธศาสตร์การพัฒนาของ อปท. ในเขตจังหวัด การพัฒนาคุณภาพชีวิต

๒ ยุทธศาสตร์การพัฒนาคน สังคม เศรษฐกิจ อย่างมีคุณภาพ

๒.๔ แผนงาน การศาสนาวัฒนธรรมและนันทนาการ

ที่	โครงการ	วัตถุประสงค์	เป้าหมาย (ผลผลิตของโครงการ)	งบประมาณและที่มา					ตัวชี้วัด (KPI)	ผลลัพธ์ที่คาดว่าจะได้รับ	หน่วยงานที่ รับผิดชอบ
				๒๕๖๖ (บาท)	๒๕๖๗ (บาท)	๒๕๖๘ (บาท)	๒๕๖๙ (บาท)	๒๕๗๐ (บาท)			
๔	โครงการแข่งขันกีฬานักเรียนในสังกัดและพื้นที่รับผิดชอบของเทศบาลเมืองทับกวาง	๑. เพื่อให้เด็ก เยาวชน นักเรียน นักศึกษา ในเขตเทศบาลเมืองทับกวาง ได้เล่นกีฬาและออกกำลังกาย ๒. เพื่อให้เด็ก เยาวชน นักเรียน นักศึกษา เกิดความสามัคคีในหมู่คณะ ๓. เพื่อให้เกิดการมีส่วนร่วมและประสานงานระหว่างหน่วยงานระดับท้องถิ่นในพื้นที่ ๔. เพื่อให้เด็ก เยาวชน นักเรียน นักศึกษา ลด ละ เลิกอบายมุขและสิ่งเสพติด	เด็กนักเรียน และเยาวชน นักศึกษา และพื้นที่ใกล้เคียง มีสุขภาพสมบูรณ์ แข็งแรง เด็ก เยาวชน นักเรียน นักศึกษา ได้เล่นกีฬาเป็นวิถีชีวิต และร่วมกิจกรรมกีฬาเป็นกิจนีสัย เด็กและเยาวชนเข้าร่วมโครงการ ๑,๒๐๐ คน	๑๐๐,๐๐๐	๑๐๐,๐๐๐	๑๐๐,๐๐๐	๑๐๐,๐๐๐	๑๐๐,๐๐๐	เข้าร่วมโครงการ ร้อยละ ๘๐ (๙๖๐ คน)	-เด็ก เยาวชน นักเรียน นักศึกษา ได้เล่นกีฬา และออกกำลังกาย -เด็ก เยาวชน นักเรียน นักศึกษา ในเขตเทศบาลเมืองทับกวาง และพื้นที่ใกล้เคียงปลอดภัยเสพติด -เด็ก เยาวชน นักเรียน นักศึกษา สามารถดำรงชีวิตได้อย่างมีความสุข	กองการศึกษา
		รวม		๑,๒๐๐,๐๐๐	๑,๒๐๐,๐๐๐	๑,๒๐๐,๐๐๐	๑,๒๐๐,๐๐๐	๑,๒๐๐,๐๐๐			
		รวมโครงการ		๔	๔	๔	๔	๔			

รายละเอียดโครงการพัฒนา
แผนพัฒนาท้องถิ่น (พ.ศ.๒๕๖๖ - ๒๕๗๐)
เทศบาลเมืองทับกวาง

แบบ ผ.๐๒

ก. ยุทธศาสตร์จังหวัด เสริมสร้างความมั่นคงและสังคมคุณภาพตามวิถีมุขีปัญญาไทย

ข. ยุทธศาสตร์การพัฒนาของ อปท. ในเขตจังหวัด การพัฒนาคุณภาพชีวิต

๒ ยุทธศาสตร์การพัฒนาคน สังคม เศรษฐกิจ อย่างมีคุณภาพ

๒.๕ แผนงาน บริหารงานทั่วไป

ที่	โครงการ	วัตถุประสงค์	เป้าหมาย (ผลผลิตของโครงการ)	งบประมาณและที่มา					ตัวชี้วัด (KPI)	ผลลัพธ์ที่คาดว่าจะได้รับ	หน่วยงานที่รับผิดชอบ
				๒๕๖๖ (บาท)	๒๕๖๗ (บาท)	๒๕๖๘ (บาท)	๒๕๖๙ (บาท)	๒๕๗๐ (บาท)			
๑	โครงการส่งเสริมการท่องเที่ยว	๑.เพื่อเป็นการช่วยส่งเสริมและพัฒนาการท่องเที่ยวจังหวัด ๒.เพื่อเป็นการประชาสัมพันธ์การท่องเที่ยวระดับท้องถิ่น ๓.สร้างการมีส่วนร่วมระหว่างภาคเอกชน หน่วยงานราชการ เอกชน ภาคอุตสาหกรรม ๔.กระตุ้นเศรษฐกิจภายในตำบลทับกวาง	ผู้ร่วมโครงการ ๗,๐๐๐ คน	๒,๑๐๐,๐๐๐	๒,๑๐๐,๐๐๐	๒,๑๐๐,๐๐๐	๒,๑๐๐,๐๐๐	๒,๑๐๐,๐๐๐	ผู้เข้าร่วมกิจกรรม ร้อยละ ๘๐	ประชาชนได้รับความเพลิดเพลิน มีรายได้เพิ่มขึ้น ประชาชนทั่วไปรู้จักสถานที่ท่องเที่ยวของจังหวัดสระบุรี เป็นการเรียนรู้วัฒนธรรมการแต่งกาย กระตุ้นการท่องเที่ยวภายในประเทศ	สำนักปลัด
		รวม		๒,๑๐๐,๐๐๐	๒,๑๐๐,๐๐๐	๒,๑๐๐,๐๐๐	๒,๑๐๐,๐๐๐	๒,๑๐๐,๐๐๐			
		รวมโครงการ		๑	๑	๑	๑	๑			

รายละเอียดโครงการพัฒนา
แผนพัฒนาท้องถิ่น (พ.ศ.๒๕๖๖ - ๒๕๗๐)
เทศบาลเมืองทับกวาง

แบบ ผ.๑๒

- ก. ยุทธศาสตร์จังหวัด เสริมสร้างความมั่นคงและสังคมคุณภาพตามวิถีกฎมึปัญญาไทย
ข. ยุทธศาสตร์การพัฒนาของ อปท. ในเขตจังหวัด ส่งเสริมอนุรักษ์และฟื้นฟูขนบธรรมเนียมประเพณีและวัฒนธรรมท้องถิ่น

๓ ยุทธศาสตร์การพัฒนาด้านการศึกษา ศาสนา ศิลปวัฒนธรรม จารีตและภูมิปัญญาท้องถิ่น

๓.๑ แผนงาน การศึกษา

ที่	โครงการ	วัตถุประสงค์	เป้าหมาย (ผลผลิตของโครงการ)	งบประมาณและที่มา					ตัวชี้วัด (KPI)	ผลลัพธ์ที่คาดว่าจะได้รับ	หน่วยงานที่รับผิดชอบ
				๒๕๖๖ (บาท)	๒๕๖๗ (บาท)	๒๕๖๘ (บาท)	๒๕๖๙ (บาท)	๒๕๗๐ (บาท)			
๑	โครงการฝึกอบรมและเข้าค่ายพักแรมลูกเสือ - เนตรนารีของโรงเรียนในสังกัดเทศบาลเมืองทับกวางและโรงเรียนสังกัดสำนักงานคณะกรรมการการศึกษาขั้นพื้นฐาน (สพฐ.) ในเขตเทศบาลเมืองทับกวาง	เพื่อส่งเสริมให้เด็กและเยาวชนในเขตเทศบาลเมืองทับกวาง ได้รู้จักสามัคคี การเสียสละ ความมีระเบียบวินัย ได้เรียนรู้การอยู่ร่วมกับผู้อื่น ได้รับการปลูกจิตสำนึกการเป็นพลเมืองที่ดี	โรงเรียนในเขตเทศบาลเมืองทับกวาง ๗ โรงเรียน	๑,๐๐๐,๐๐๐	๑,๐๐๐,๐๐๐	๑,๐๐๐,๐๐๐	๑,๐๐๐,๐๐๐	๑,๐๐๐,๐๐๐	นักเรียนเข้าร่วมกิจกรรมร้อยละ ๙๐	เด็กและเยาวชนในเขตเทศบาลเมืองทับกวาง ได้รู้จักสามัคคี รู้จักการเสียสละ การมีระเบียบวินัย ได้รับการปลูกฝังจิตสำนึกที่ดี	กองการศึกษา
๒	โครงการเกษตรกรรมตามแนวทางเศรษฐกิจพอเพียง โรงเรียนเทศบาลทับกวาง ๑ (สมุทรพร้อม)	เพื่อสนองแนวพระราชดำริพระบาทสมเด็จพระบรมชนกาธิเบศร มหาภูมิพลอดุลยเดชมหาราช เรื่องเศรษฐกิจพอเพียง เพื่อให้นักเรียนใช้เวลาว่างให้เกิดประโยชน์ เพื่อให้นักเรียนเห็นคุณค่าของการประกอบอาชีพสุจริต	ตลอดปี	๑๐,๐๐๐	๑๐,๐๐๐	๑๐,๐๐๐	๑๐,๐๐๐	๑๐,๐๐๐	ผู้เข้าร่วมกิจกรรมร้อยละ ๙๐ รู้จักใช้เวลาว่างให้เกิดประโยชน์เห็นคุณค่าของอาชีพสุจริต	นักเรียนดำเนินชีวิตตามแนวพระราชดำริเศรษฐกิจพอเพียงรู้จักใช้เวลาว่างให้เกิดประโยชน์เห็นคุณค่าของอาชีพสุจริต	กองการศึกษา (ร.ร.เทศบาล ๑)

รายละเอียดโครงการพัฒนา
แผนพัฒนาท้องถิ่น (พ.ศ.๒๕๖๖ - ๒๕๗๐)
เทศบาลเมืองทับกวาง

แบบ ผ.๐๒

- ก. ยุทธศาสตร์จังหวัด เสริมสร้างความมั่นคงและสังคมคุณภาพตามวิถีภูมิปัญญาไทย
- ข. ยุทธศาสตร์การพัฒนาของ อปท. ในเขตจังหวัด ส่งเสริมอนุรักษ์และฟื้นฟูขนบธรรมเนียมประเพณีและวัฒนธรรมท้องถิ่น
- ๓ ยุทธศาสตร์การพัฒนาด้านการศึกษา ศาสนา ศิลปวัฒนธรรม จารีตและภูมิปัญญาท้องถิ่น

๓.๑ แผนงาน การศึกษา

ที่	โครงการ	วัตถุประสงค์	เป้าหมาย (ผลผลิตของโครงการ)	งบประมาณและที่มา					ตัวชี้วัด (KPI)	ผลลัพธ์ที่คาดว่าจะได้รับ	หน่วยงานที่รับผิดชอบ
				๒๕๖๖ (บาท)	๒๕๖๗ (บาท)	๒๕๖๘ (บาท)	๒๕๖๙ (บาท)	๒๕๗๐ (บาท)			
๓	โครงการเกษตรกรรมตามแนวทางเศรษฐกิจพอเพียง โรงเรียนเทศบาลทับกวาง ๒ (จิตรประไพชาเลต์)	เพื่อสนองแนวพระราชดำริ พระบาทสมเด็จพระบรมชนกาธิเบศร มหาภูมิพลอดุลยเดชมหาราช เรื่องเศรษฐกิจพอเพียง เพื่อให้นักเรียนใช้เวลาว่างให้เกิดประโยชน์ เพื่อให้นักเรียนเห็นคุณค่าของการประกอบอาชีพสุจริต	ตลอดปี	๑๐,๐๐๐	๑๐,๐๐๐	๑๐,๐๐๐	๑๐,๐๐๐	๑๐,๐๐๐	ผู้เข้าร่วมกิจกรรมร้อยละ ๙๐ รู้จักใช้เวลาว่างให้เกิดประโยชน์เห็นคุณค่าของอาชีพสุจริต	นักเรียนดำเนินชีวิตตามแนวพระราชดำริเศรษฐกิจพอเพียงรู้จักใช้เวลาว่างให้เกิดประโยชน์เห็นคุณค่าของอาชีพสุจริต	กองการศึกษา (ร.ร.เทศบาล ๒)
๔	โครงการครูภูมิปัญญาท้องถิ่น โรงเรียนเทศบาลทับกวาง ๑ (สมุห์พร้อม)	เพื่อให้เด็กได้เรียนรู้เกี่ยวกับภูมิปัญญาท้องถิ่น เพื่อเป็นการอนุรักษ์ภูมิปัญญาท้องถิ่นไว้ให้ลูกหลานได้ทราบตลอดไป	ตลอดทั้งปี	๘,๐๐๐	๘,๐๐๐	๘,๐๐๐	๘,๐๐๐	๘,๐๐๐	ร้อยละ ๗๐ เด็กให้ความสนใจในกิจกรรม	เด็กได้เรียนรู้และทำกิจกรรมการทำภูมิปัญญาท้องถิ่น	กองการศึกษา (ร.ร.เทศบาล ๑)
๕	โครงการครูภูมิปัญญาท้องถิ่น โรงเรียนเทศบาลทับกวาง ๒ (จิตรประไพชาเลต์)	เพื่อให้เด็กได้เรียนรู้เกี่ยวกับภูมิปัญญาท้องถิ่น เพื่อเป็นการอนุรักษ์ภูมิปัญญาท้องถิ่นไว้ให้ลูกหลานได้ทราบตลอดไป	ตลอดทั้งปี	๕,๐๐๐	๕,๐๐๐	๕,๐๐๐	๕,๐๐๐	๕,๐๐๐	ร้อยละ ๗๐ เด็กให้ความสนใจในกิจกรรม	เด็กได้เรียนรู้และทำกิจกรรมการทำภูมิปัญญาท้องถิ่น	กองการศึกษา (ร.ร.เทศบาล ๒)

รายละเอียดโครงการพัฒนา
แผนพัฒนาท้องถิ่น (พ.ศ.๒๕๖๖ - ๒๕๗๐)
เทศบาลเมืองทับกวาง

แบบ ผ.๐๒

- ก. ยุทธศาสตร์จังหวัด เสริมสร้างความมั่นคงและสังคมคุณภาพตามวิถีกฎมึปัญญาไทย
 ข. ยุทธศาสตร์การพัฒนาของ อปท. ในเขตจังหวัด ส่งเสริมอนุรักษ์และฟื้นฟูขนบธรรมเนียมประเพณีและวัฒนธรรมท้องถิ่น
 ๓ ยุทธศาสตร์การพัฒนาด้านการศึกษา ศาสนา ศิลปวัฒนธรรม จารีตและภูมิปัญญาท้องถิ่น

๓.๑ แผนงาน การศึกษา

ที่	โครงการ	วัตถุประสงค์	เป้าหมาย (ผลผลิตของโครงการ)	งบประมาณและที่มา					ตัวชี้วัด (KPI)	ผลลัพธ์ที่คาดว่าจะได้รับ	หน่วยงานที่รับผิดชอบ
				๒๕๖๖ (บาท)	๒๕๖๗ (บาท)	๒๕๖๘ (บาท)	๒๕๖๙ (บาท)	๒๕๗๐ (บาท)			
๖	โครงการค่ายภาษาอังกฤษ โรงเรียนเทศบาลทับกวาง ๑ (สมุห์พร้อม)	เพื่อจัดกิจกรรมให้เด็กได้ใช้ภาษาอังกฤษ เพื่อให้เด็กได้แสดงออกและรักการใช้ภาษาอังกฤษ	ตลอดทั้งปี	๑๐,๐๐๐	๑๐,๐๐๐	๑๐,๐๐๐	๑๐,๐๐๐	๑๐,๐๐๐	ร้อยละ ๙๐ ของเด็กได้เข้าร่วมกิจกรรมและเกิดความรักภาษาอังกฤษ	เด็กได้กิจกรรมที่ส่งเสริมการใช้ภาษาอังกฤษ	กองการศึกษา (ร.ร.เทศบาล ๑)
๗	โครงการลูกเสือ เนตรนารีน้อยของศูนย์พัฒนาเด็กเล็กเทศบาลเมืองทับกวาง	เพื่อให้นักเรียนมีระเบียบวินัย เกิดความรักและสามัคคีในหมู่คณะและอยู่ร่วมกับผู้อื่นได้ ผ่านทักษะและกิจกรรมตามหลักสูตรลูกเสือเนตรนารี	๑ ครั้ง ศพด.จิตรประไพชาเลต์ ศพด.ป่าไผ่	๒๐,๐๐๐	๒๐,๐๐๐	๒๐,๐๐๐	๒๐,๐๐๐	๒๐,๐๐๐	ร้อยละ ๙๐ ของเด็กที่ได้เข้าร่วมกิจกรรมได้รู้จักสามัคคีในหมู่คณะ	เด็กเกิดความเป็นระเบียบเรียบร้อย เด็กเกิดความรักสามัคคีในหมู่คณะ เด็กได้แสดงออกจากการแสดง	กองการศึกษา (ศพด.ป่าไผ่) (ศพด.จิตรฯ)
๘	โครงการประชุมผู้ปกครองเด็กเล็กของศูนย์พัฒนาเด็กเล็กเทศบาลเมืองทับกวาง	เพื่อเป็นการสร้างความสัมพันธ์ที่ดีระหว่างผู้ปกครองกับผู้ดูแลเด็กและผู้ดูแลเด็กได้ทราบถึงหลักการจัดการศึกษาของศูนย์พัฒนาเด็กเล็ก	๑ ครั้ง ๒ แห่ง ศพด.จิตรประไพชาเลต์ ศพด.ป่าไผ่	๘,๐๐๐	๘,๐๐๐	๘,๐๐๐	๘,๐๐๐	๘,๐๐๐	ร้อยละ ๙๐ ของผู้ปกครองได้รับทราบข้อมูลข่าวสารกฎระเบียบของศูนย์พัฒนาเด็กเล็ก	ผู้ปกครองรู้จักกฎระเบียบของศูนย์พัฒนาเด็กเล็ก	กองการศึกษา (ศพด.ป่าไผ่) (ศพด.จิตรฯ)

รายละเอียดโครงการพัฒนา
แผนพัฒนาท้องถิ่น (พ.ศ.๒๕๖๖ - ๒๕๗๐)
เทศบาลเมืองทับกวาง

แบบ ผ.๐๒

- ก. ยุทธศาสตร์จังหวัด เสริมสร้างความมั่นคงและสังคมคุณภาพตามวิถีมุขีปัญญาไทย
 ข. ยุทธศาสตร์การพัฒนาของ อปท. ในเขตจังหวัด ส่งเสริมอนุรักษ์และฟื้นฟูขนบธรรมเนียมประเพณีและวัฒนธรรมท้องถิ่น
 ๓ ยุทธศาสตร์การพัฒนาด้านการศึกษา ศาสนา ศิลปวัฒนธรรม จารีตและภูมิปัญญาท้องถิ่น

๓.๑ แผนงาน การศึกษา

ที่	โครงการ	วัตถุประสงค์	เป้าหมาย (ผลผลิตของโครงการ)	งบประมาณและที่มา					ตัวชี้วัด (KPI)	ผลลัพธ์ที่คาดว่าจะได้รับ	หน่วยงานที่รับผิดชอบ
				๒๕๖๖ (บาท)	๒๕๖๗ (บาท)	๒๕๖๘ (บาท)	๒๕๖๙ (บาท)	๒๕๗๐ (บาท)			
๙	โครงการกิจกรรมวันภาษาไทยแห่งชาติโรงเรียนเทศบาลทับกวาง ๑ (สมุห์พร้อม)	เพื่อให้นักเรียนได้เห็นความสำคัญของภาษาไทยซึ่งเป็นภาษาประจำชาติและได้ทราบถึงประวัติความเป็นมาและความสำคัญของภาษาไทย	๑ ครั้ง	๖,๐๐๐	๖,๐๐๐	๖,๐๐๐	๖,๐๐๐	๖,๐๐๐	นักเรียนร้อยละ ๙๐ ได้เห็นความสำคัญของการใช้ภาษาที่ถูกต้อง	นักเรียนได้เห็นความสำคัญของภาษาไทยซึ่งเป็นภาษาประจำชาติและได้ทราบถึงประวัติความเป็นมาและความสำคัญของภาษาไทย	กองการศึกษา (ร.ร.เทศบาล ๑)
๑๐	โครงการกิจกรรมวันภาษาไทยแห่งชาติโรงเรียนเทศบาลทับกวาง ๒ (จิตรประไพชาเลต์)	เพื่อให้นักเรียนได้เห็นความสำคัญของภาษาไทยซึ่งเป็นภาษาประจำชาติและได้ทราบถึงประวัติความเป็นมาและความสำคัญของภาษาไทย	๑ ครั้ง	๖,๐๐๐	๖,๐๐๐	๖,๐๐๐	๖,๐๐๐	๖,๐๐๐	นักเรียนร้อยละ ๙๐ ได้เห็นความสำคัญของการใช้ภาษาที่ถูกต้อง	นักเรียนได้เห็นความสำคัญของภาษาไทยซึ่งเป็นภาษาประจำชาติและได้ทราบถึงประวัติความเป็นมาและความสำคัญของภาษาไทย	กองการศึกษา (ร.ร.เทศบาล ๒)
๑๑	โครงการจัดงานเฉลิมพระชนมพรรษาพระบาทสมเด็จพระปรเมนทรรามาธิบดีศรีสินทรมหาวชิราลงกรณฯ พระวชิรเกล้าเจ้าอยู่หัว ของศูนย์พัฒนาเด็กเล็กเทศบาลเมืองทับกวาง	เพื่อส่งเสริมให้เด็กได้ระลึกและแสดงความกตัญญูกตเวทิต่อบิดาและพระบาทสมเด็จพระเจ้าอยู่หัว	๑ ครั้ง	๑๐,๐๐๐	๑๐,๐๐๐	๑๐,๐๐๐	๑๐,๐๐๐	๑๐,๐๐๐	นักเรียนร้อยละ ๘๐ เข้าร่วมกิจกรรมและสำนึกในพระมหากรุณาธิคุณ	นักเรียนสำนึกในพระมหากรุณาธิคุณ	กองการศึกษา (ศพด.ป่าไม้) (ศพด.จิตรฯ)

รายละเอียดโครงการพัฒนา
แผนพัฒนาท้องถิ่น (พ.ศ.๒๕๖๖ - ๒๕๗๐)
เทศบาลเมืองทับกวาง

แบบ ผ.๑๒

- ก. ยุทธศาสตร์จังหวัด เสริมสร้างความมั่นคงและสังคมคุณภาพตามวิถีภูมิปัญญาไทย
- ข. ยุทธศาสตร์การพัฒนาของ อปท. ในเขตจังหวัด ส่งเสริมอนุรักษ์และฟื้นฟูขนบธรรมเนียมประเพณีและวัฒนธรรมท้องถิ่น
- ๓ ยุทธศาสตร์การพัฒนาด้านการศึกษา ศาสนา ศิลปวัฒนธรรม จารีตและภูมิปัญญาท้องถิ่น

๓.๑ แผนงาน การศึกษา

ที่	โครงการ	วัตถุประสงค์	เป้าหมาย (ผลผลิตของโครงการ)	งบประมาณและที่มา					ตัวชี้วัด (KPI)	ผลลัพธ์ที่คาดว่าจะได้รับ	หน่วยงานที่รับผิดชอบ
				๒๕๖๖ (บาท)	๒๕๖๗ (บาท)	๒๕๖๘ (บาท)	๒๕๖๙ (บาท)	๒๕๗๐ (บาท)			
๑๒	โครงการจัดงานเฉลิมพระชนมพรรษาพระบาทสมเด็จพระปรเมนทรรามาธิบดีศรีสินทรมหาวชิราลงกรณฯ พระวชิรเกล้าเจ้าอยู่หัว ของโรงเรียนเทศบาลทับกวาง ๑ (สมุทรพร้อม)	เพื่อส่งเสริมให้เด็กได้ระลึกและแสดงความกตัญญูกตเวทิต่อบิดาและพระบาทสมเด็จพระเจ้าอยู่หัว	๑ ครั้ง	๑๐,๐๐๐	๑๐,๐๐๐	๑๐,๐๐๐	๑๐,๐๐๐	๑๐,๐๐๐	นักเรียนร้อยละ ๘๐ เข้าร่วมกิจกรรมและสำนึกในพระมหากรุณาธิคุณ	นักเรียนสำนึกในพระมหากรุณาธิคุณ	กองการศึกษา (ร.ร.เทศบาล ๑)
๑๓	โครงการจัดงานเฉลิมพระชนมพรรษาพระบาทสมเด็จพระปรเมนทรรามาธิบดีศรีสินทรมหาวชิราลงกรณฯ พระวชิรเกล้าเจ้าอยู่หัว ของโรงเรียนเทศบาลทับกวาง ๒ (จิตรประไพชาเล่ต์)	เพื่อส่งเสริมให้เด็กได้ระลึกและแสดงความกตัญญูกตเวทิต่อบิดาและพระบาทสมเด็จพระเจ้าอยู่หัว	๑ ครั้ง	๑๐,๐๐๐	๑๐,๐๐๐	๑๐,๐๐๐	๑๐,๐๐๐	๑๐,๐๐๐	นักเรียนร้อยละ ๘๐ เข้าร่วมกิจกรรมและสำนึกในพระมหากรุณาธิคุณ	นักเรียนสำนึกในพระมหากรุณาธิคุณ	กองการศึกษา (ร.ร.เทศบาล ๒)

รายละเอียดโครงการพัฒนา
แผนพัฒนาท้องถิ่น (พ.ศ.๒๕๖๖ - ๒๕๗๐)
เทศบาลเมืองทับกวาง

แบบ ผ.๐๒

- ก. ยุทธศาสตร์จังหวัด เสริมสร้างความมั่นคงและสังคมคุณภาพตามวิถีมุขีปัญญาไทย
 ข. ยุทธศาสตร์การพัฒนาของ อปท. ในเขตจังหวัด ส่งเสริมอนุรักษ์และฟื้นฟูขนบธรรมเนียมประเพณีและวัฒนธรรมท้องถิ่น
 ๓ ยุทธศาสตร์การพัฒนาด้านการศึกษา ศาสนา ศิลปวัฒนธรรม จารีตและภูมิปัญญาท้องถิ่น

๓.๑ แผนงาน การศึกษา

ที่	โครงการ	วัตถุประสงค์	เป้าหมาย (ผลผลิตของโครงการ)	งบประมาณและที่มา					ตัวชี้วัด (KPI)	ผลลัพธ์ที่คาดว่าจะได้รับ	หน่วยงานที่รับผิดชอบ
				๒๕๖๖ (บาท)	๒๕๖๗ (บาท)	๒๕๖๘ (บาท)	๒๕๖๙ (บาท)	๒๕๗๐ (บาท)			
๑๔	โครงการจัดงานวันพ่อแห่งชาติ ของศูนย์พัฒนาเด็กเล็กเทศบาลเมืองทับกวาง	เพื่อส่งเสริมให้เด็กได้ระลึกและแสดงความกตัญญูกตเวทิต่อบิดา	๒ แห่ง ศพด.ป่าไผ่ ศพด.จิตรฯ	๑๐,๐๐๐	๑๐,๐๐๐	๑๐,๐๐๐	๑๐,๐๐๐	๑๐,๐๐๐	ร้อยละ ๙๐ ของเด็กได้แสดงออกซึ่งความรักต่อบิดา ได้ระลึกและแสดงออกซึ่งพระมหากรุณาธิคุณต่อในหลวง	เด็กได้แสดงออกต่อความรักความกตัญญูต่อบิดา เด็กได้แสดงออกซึ่งการระลึกถึงพระมหากรุณาธิคุณต่อในหลวง	กองการศึกษา (ศพด.ป่าไผ่) (ศพด.จิตรฯ)
๑๕	โครงการจัดงานวันพ่อแห่งชาติ ของโรงเรียนเทศบาลทับกวาง ๑ (สมุทรพร้อม)	เพื่อส่งเสริมให้เด็กได้ระลึกและแสดงความกตัญญูกตเวทิต่อบิดา	๑ ครั้ง (ร.ร.เทศบาล ๑)	๑๐,๐๐๐	๑๐,๐๐๐	๑๐,๐๐๐	๑๐,๐๐๐	๑๐,๐๐๐	ร้อยละ ๙๐ ของเด็กได้แสดงออกซึ่งความรักต่อบิดา ได้ระลึกและแสดงออกซึ่งพระมหากรุณาธิคุณต่อในหลวง	เด็กได้แสดงออกต่อความรักความกตัญญูต่อบิดา เด็กได้แสดงออกซึ่งการระลึกถึงพระมหากรุณาธิคุณต่อในหลวง	กองการศึกษา (ร.ร.เทศบาล ๑)

รายละเอียดโครงการพัฒนา
แผนพัฒนาท้องถิ่น (พ.ศ.๒๕๖๖ - ๒๕๗๐)
เทศบาลเมืองทับกวาง

แบบ ผ.๐๒

- ก. ยุทธศาสตร์จังหวัด เสริมสร้างความมั่นคงและสังคมคุณภาพตามวิถีภูมิปัญญาไทย
 ข. ยุทธศาสตร์การพัฒนาของ อปท. ในเขตจังหวัด ส่งเสริมอนุรักษ์และฟื้นฟูขนบธรรมเนียมประเพณีและวัฒนธรรมท้องถิ่น
 ๓ ยุทธศาสตร์การพัฒนาด้านการศึกษา ศาสนา ศิลปวัฒนธรรม จารีตและภูมิปัญญาท้องถิ่น

๓.๑ แผนงาน การศึกษา

ที่	โครงการ	วัตถุประสงค์	เป้าหมาย (ผลผลิตของโครงการ)	งบประมาณและที่มา					ตัวชี้วัด (KPI)	ผลลัพธ์ที่คาดว่าจะได้รับ	หน่วยงานที่รับผิดชอบ
				๒๕๖๖ (บาท)	๒๕๖๗ (บาท)	๒๕๖๘ (บาท)	๒๕๖๙ (บาท)	๒๕๗๐ (บาท)			
๑๖	โครงการจัดงานวันพ่อแห่งชาติ ของโรงเรียนเทศบาลทับกวาง ๒ (จิตรประไพศาลต์)	เพื่อส่งเสริมให้เด็กได้ระลึกและแสดงความกตัญญูกตเวทิต่อบิดา	๑ ครั้ง (ร.ร.เทศบาล ๒)	๑๐,๐๐๐	๑๐,๐๐๐	๑๐,๐๐๐	๑๐,๐๐๐	๑๐,๐๐๐	ร้อยละ ๙๐ ของเด็กได้แสดงออกซึ่งความรักต่อบิดา ได้ระลึกและแสดงออกซึ่งพระมหากรุณาธิคุณต่อในหลวง	เด็กได้แสดงออกต่อความรักความกตัญญูต่อบิดา เด็กได้แสดงออกซึ่งการระลึกถึงพระมหากรุณาธิคุณต่อในหลวง	กองการศึกษา (ร.ร.เทศบาล ๒)
๑๗	โครงการจัดงานวันแม่แห่งชาติ ของศูนย์พัฒนาเด็กเล็กเทศบาลเมืองทับกวาง	เพื่อส่งเสริมให้เด็กได้ระลึกและแสดงความกตัญญูกตเวทิต่อมารดา	๒ แห่ง ศพด.ป่าไผ่ ศพด.จิตรฯ	๑๐,๐๐๐	๑๐,๐๐๐	๑๐,๐๐๐	๑๐,๐๐๐	๑๐,๐๐๐	ร้อยละ ๙๐ ของเด็กได้แสดงออกซึ่งความรักต่อมารดา ได้ระลึกและแสดงออกซึ่งพระมหากรุณาธิคุณต่อพระพันปีหลวง	เด็กได้แสดงออกต่อความรัก ความกตัญญูต่อมารดา เด็กได้แสดงออกซึ่งการระลึกถึงพระมหากรุณาธิคุณต่อพระพันปีหลวง	กองการศึกษา (ศพด.ป่าไผ่) (ศพด.จิตรฯ)

รายละเอียดโครงการพัฒนา
แผนพัฒนาท้องถิ่น (พ.ศ.๒๕๖๖ - ๒๕๗๐)
เทศบาลเมืองทับกวาง

แบบ ผ.๐๒

ก. ยุทธศาสตร์จังหวัด เสริมสร้างความมั่นคงและสังคมคุณภาพตามวิถีมุขีปัญญาไทย

ข. ยุทธศาสตร์การพัฒนาของ อปท. ในเขตจังหวัด ส่งเสริมอนุรักษ์และฟื้นฟูขนบธรรมเนียมประเพณีและวัฒนธรรมท้องถิ่น

๓ ยุทธศาสตร์การพัฒนาด้านการศึกษา ศาสนา ศิลปวัฒนธรรม จารีตและภูมิปัญญาท้องถิ่น

๓.๑ แผนงาน การศึกษา

ที่	โครงการ	วัตถุประสงค์	เป้าหมาย (ผลผลิตของโครงการ)	งบประมาณและที่มา					ตัวชี้วัด (KPI)	ผลลัพธ์ที่คาดว่าจะได้รับ	หน่วยงานที่รับผิดชอบ
				๒๕๖๖ (บาท)	๒๕๖๗ (บาท)	๒๕๖๘ (บาท)	๒๕๖๙ (บาท)	๒๕๗๐ (บาท)			
๑๘	โครงการจัดงานวันแม่แห่งชาติ ของโรงเรียนเทศบาลทับกวาง ๑ (สมุห์พร้อม)	เพื่อส่งเสริมให้เด็กกระตือรือร้นและแสดงความกตัญญูกตเวทิต่อมารดา	๑ ครั้ง (ร.ร.เทศบาล ๑)	๑๐,๐๐๐	๑๐,๐๐๐	๑๐,๐๐๐	๑๐,๐๐๐	๑๐,๐๐๐	ร้อยละ ๙๐ ของเด็กได้แสดงออกซึ่งความรักต่อมารดา ได้ระลึกและแสดงออกซึ่งพระมหากรุณาธิคุณต่อพระพันปีหลวง	เด็กได้แสดงออกต่อความรัก ความกตัญญูต่อมารดา เด็กได้แสดงออกซึ่งการระลึกถึงพระมหากรุณาธิคุณต่อพระพันปีหลวง	กองการศึกษา (ร.ร.เทศบาล ๑)
๑๙	โครงการจัดงานวันแม่แห่งชาติ ของโรงเรียนเทศบาลทับกวาง ๒ (จิตรประไพชาเลต์)	เพื่อส่งเสริมให้เด็กกระตือรือร้นและแสดงความกตัญญูกตเวทิต่อมารดา	๑ ครั้ง (ร.ร.เทศบาล ๒)	๑๐,๐๐๐	๑๐,๐๐๐	๑๐,๐๐๐	๑๐,๐๐๐	๑๐,๐๐๐	ร้อยละ ๙๐ ของเด็กได้แสดงออกซึ่งความรักต่อมารดา ได้ระลึกและแสดงออกซึ่งพระมหากรุณาธิคุณต่อพระพันปีหลวง	เด็กได้แสดงออกต่อความรัก ความกตัญญูต่อมารดา เด็กได้แสดงออกซึ่งการระลึกถึงพระมหากรุณาธิคุณต่อพระพันปีหลวง	กองการศึกษา (ร.ร.เทศบาล ๒)

รายละเอียดโครงการพัฒนา
แผนพัฒนาท้องถิ่น (พ.ศ.๒๕๖๖ - ๒๕๗๐)
เทศบาลเมืองทับกวาง

แบบ ผ.๐๒

ก. ยุทธศาสตร์จังหวัด เสริมสร้างความมั่นคงและสังคมคุณภาพตามวิถีมุขีปัญญาไทย

ข. ยุทธศาสตร์การพัฒนาของ อปท. ในเขตจังหวัด ส่งเสริมอนุรักษ์และฟื้นฟูขนบธรรมเนียมประเพณีและวัฒนธรรมท้องถิ่น

๓ ยุทธศาสตร์การพัฒนาด้านการศึกษา ศาสนา ศิลปวัฒนธรรม จารีตและภูมิปัญญาท้องถิ่น

๓.๑ แผนงาน การศึกษา

ที่	โครงการ	วัตถุประสงค์	เป้าหมาย (ผลผลิตของโครงการ)	งบประมาณและที่มา					ตัวชี้วัด (KPI)	ผลลัพธ์ที่คาดว่าจะได้รับ	หน่วยงานที่รับผิดชอบ
				๒๕๖๖ (บาท)	๒๕๖๗ (บาท)	๒๕๖๘ (บาท)	๒๕๖๙ (บาท)	๒๕๗๐ (บาท)			
๒๐	โครงการธนาคารขยะครบวงจร ของเทศบาลทับกวาง ๑ (สมุทรพร้อม)	เพื่อให้นักเรียนมีจิตสำนึกในการคัดแยกขยะ และรักษาสิ่งแวดล้อมภายในโรงเรียน เพื่อเน้นการช่วยลดปริมาณขยะและส่งเสริมความรู้แก่นักเรียน	๑ ครั้ง (ร.ร.เทศบาล ๑)	๕๐,๐๐๐	๕,๐๐๐	๕,๐๐๐	๕,๐๐๐	๕,๐๐๐	นักเรียน ครู บุคลากรทางการศึกษาชุมชน ร้อยละ ๘๕ มีความพึงพอใจในด้านอาคารสถานที่	นักเรียนมีจิตสำนึกในการคัดแยกขยะ และรักษาสิ่งแวดล้อมภายในโรงเรียน	กองการศึกษา (ร.ร.เทศบาล ๑)
๒๑	โครงการธนาคารขยะครบวงจร ของเทศบาลทับกวาง ๒ (จิตรประไพชาเล่ต์)	เพื่อให้นักเรียนมีจิตสำนึกในการคัดแยกขยะ และรักษาสิ่งแวดล้อมภายในโรงเรียน เพื่อเน้นการช่วยลดปริมาณขยะและส่งเสริมความรู้แก่นักเรียน	๑ ครั้ง (ร.ร.เทศบาล ๒)	๕,๐๐๐	๕,๐๐๐	๕,๐๐๐	๕,๐๐๐	๕,๐๐๐	นักเรียน ครู บุคลากรทางการศึกษาชุมชน ร้อยละ ๘๕ มีความพึงพอใจในด้านอาคารสถานที่	นักเรียนมีจิตสำนึกในการคัดแยกขยะ และรักษาสิ่งแวดล้อมภายในโรงเรียน	กองการศึกษา (ร.ร.เทศบาล ๒)

รายละเอียดโครงการพัฒนา
แผนพัฒนาท้องถิ่น (พ.ศ.๒๕๖๖ - ๒๕๗๐)
เทศบาลเมืองทับกวาง

แบบ ผ.๐๒

- ก. ยุทธศาสตร์จังหวัด เสริมสร้างความมั่นคงและสังคมคุณภาพตามวิถีกฎมปัญญาไทย
ข. ยุทธศาสตร์การพัฒนาของ อปท. ในเขตจังหวัด ส่งเสริมอนุรักษ์และฟื้นฟูขนบธรรมเนียมประเพณีและวัฒนธรรมท้องถิ่น

๓ ยุทธศาสตร์การพัฒนาด้านการศึกษา ศาสนา ศิลปวัฒนธรรม จารีตและภูมิปัญญาท้องถิ่น

๓.๑ แผนงาน การศึกษา

ที่	โครงการ	วัตถุประสงค์	เป้าหมาย (ผลผลิตของโครงการ)	งบประมาณและที่มา					ตัวชี้วัด (KPI)	ผลลัพธ์ที่คาดว่าจะได้รับ	หน่วยงานที่รับผิดชอบ
				๒๕๖๖ (บาท)	๒๕๖๗ (บาท)	๒๕๖๘ (บาท)	๒๕๖๙ (บาท)	๒๕๗๐ (บาท)			
๒๒	โครงการประชุมคณะกรรมการสถานศึกษาขั้นพื้นฐานกรรมการชุมชน และผู้ปกครองนักเรียน โรงเรียนเทศบาลทับกวาง ๑ (สมุห์พร้อม)	เพื่อให้คณะกรรมการสถานศึกษาขั้นพื้นฐานกรรมการชุมชน และผู้ปกครองนักเรียน ได้แลกเปลี่ยนความคิดเห็นเกี่ยวกับการพัฒนาโรงเรียนในด้านต่างๆ	๒ ครั้ง (ร.ร.เทศบาล ๑)	๑๐,๐๐๐	๑๐,๐๐๐	๑๐,๐๐๐	๑๐,๐๐๐	๑๐,๐๐๐	ผู้เข้าร่วมโครงการร้อยละ ๘๐ มีความพึงพอใจในระดับดี	คณะกรรมการสถานศึกษาขั้นพื้นฐาน กรรมการชุมชนและผู้ปกครองนักเรียน ได้แลกเปลี่ยนความคิดเห็นเพื่อนำไปพัฒนาโรงเรียน	กองการศึกษา (ร.ร.เทศบาล ๑)
๒๓	โครงการปลูกพืชผักสวนครัว ของศูนย์พัฒนาเด็กเล็กในสังกัดเทศบาลเมืองทับกวาง	เพื่อส่งเสริมให้เด็กได้รู้จักหลักปรัชญาเศรษฐกิจพอเพียง เพื่อให้เด็กได้รู้จักทักษะการดำรงชีวิต เพื่อให้เด็กได้เกิดความภาคภูมิใจในผลผลิตที่ตัวเองเป็นผู้ลงมือทำ	๒ แห่ง ศพด.ป่าไผ่ ศพด.จิตรรา	๘,๐๐๐	๘,๐๐๐	๘,๐๐๐	๘,๐๐๐	๘,๐๐๐	เด็กร้อยละ ๙๐ มีความภาคภูมิใจในผลผลิต	เด็กได้เรียนรู้และรู้จักหลักปรัชญาเศรษฐกิจพอเพียง เด็กได้เรียนรู้ทักษะการดำรงชีวิต เด็กเกิดความภาคภูมิใจในผลผลิตที่ตัวเองทำ	กองการศึกษา (ศพด.ป่าไผ่) (ศพด.จิตรรา)

รายละเอียดโครงการพัฒนา
แผนพัฒนาท้องถิ่น (พ.ศ.๒๕๖๖ - ๒๕๗๐)
เทศบาลเมืองทับกวาง

แบบ ผ.๐๒

- ก. ยุทธศาสตร์จังหวัด เสริมสร้างความมั่นคงและสังคมคุณภาพตามวิถีภูมิปัญญาไทย
- ข. ยุทธศาสตร์การพัฒนาของ อปท. ในเขตจังหวัด ส่งเสริมอนุรักษ์และฟื้นฟูขนบธรรมเนียมประเพณีและวัฒนธรรมท้องถิ่น
- ๓ ยุทธศาสตร์การพัฒนาด้านการศึกษา ศาสนา ศิลปวัฒนธรรม จารีตและภูมิปัญญาท้องถิ่น

๓.๑ แผนงาน การศึกษา

ที่	โครงการ	วัตถุประสงค์	เป้าหมาย (ผลผลิตของโครงการ)	งบประมาณและที่มา					ตัวชี้วัด (KPI)	ผลลัพธ์ที่คาดว่าจะได้รับ	หน่วยงานที่รับผิดชอบ
				๒๕๖๖ (บาท)	๒๕๖๗ (บาท)	๒๕๖๘ (บาท)	๒๕๖๙ (บาท)	๒๕๗๐ (บาท)			
๒๔	โครงการปัจฉิมนิเทศ	เพื่อจัดงานปัจฉิมนิเทศสำหรับนักเรียนระดับอนุบาล ๓ และนักเรียนระดับประถมศึกษาปีที่ ๖ เพื่อให้นักเรียนที่กำลังจะจบการศึกษาเล่าเรียนและโรงเรียน	๑ ครั้ง	๔๐,๐๐๐	๔๐,๐๐๐	๔๐,๐๐๐	๔๐,๐๐๐	๔๐,๐๐๐	นักเรียนที่กำลังจะจบการศึกษา ร้อยละ ๙๐ เกิดเจตคติที่ดีต่อการศึกษเล่าเรียนและโรงเรียน	นักเรียนที่กำลังจะจบเกิดเจตคติที่ดีต่อการศึกษเล่าเรียนและโรงเรียน	กองการศึกษา
๒๕	โครงการเปิดโลกการเรียนรู้ โรงเรียนเทศบาลทับกวาง ๑ (สมุทรพร้อม)	เพื่อนำนักเรียนไปศึกษาเรียนรู้ จากแหล่งเรียนรู้นอกโรงเรียน	๑ ครั้ง (ร.ร.เทศบาล ๑)	๖๕,๐๐๐	๖๕,๐๐๐	๖๕,๐๐๐	๖๕,๐๐๐	๖๕,๐๐๐	นักเรียนร้อยละ ๘๐ ที่เข้าร่วมโครงการ ได้รับความรู้จากแหล่งเรียนรู้นอกโรงเรียน	นักเรียนได้รับความรู้ใหม่จากแหล่งเรียนรู้ที่หลากหลาย	กองการศึกษา (ร.ร.เทศบาล ๑)
๒๖	โครงการเปิดโลกการเรียนรู้ โรงเรียนเทศบาลทับกวาง ๒ (จิตรประไพชาเลต์)	เพื่อนำนักเรียนไปศึกษาเรียนรู้ จากแหล่งเรียนรู้นอกโรงเรียน	๑ ครั้ง (ร.ร.เทศบาล ๒)	๖๕,๐๐๐	๖๕,๐๐๐	๖๕,๐๐๐	๖๕,๐๐๐	๖๕,๐๐๐	นักเรียนร้อยละ ๘๐ ที่เข้าร่วมโครงการ ได้รับความรู้จากแหล่งเรียนรู้นอกโรงเรียน	นักเรียนได้รับความรู้ใหม่จากแหล่งเรียนรู้ที่หลากหลาย	กองการศึกษา (ร.ร.เทศบาล ๒)

รายละเอียดโครงการพัฒนา
แผนพัฒนาท้องถิ่น (พ.ศ.๒๕๖๖ - ๒๕๗๐)
เทศบาลเมืองทับกวาง

แบบ ผ.๑๒

- ก. ยุทธศาสตร์จังหวัด เสริมสร้างความมั่นคงและสังคมคุณภาพตามวิถีภูมิปัญญาไทย
- ข. ยุทธศาสตร์การพัฒนาของ อปท. ในเขตจังหวัด ส่งเสริมอนุรักษ์และฟื้นฟูขนบธรรมเนียมประเพณีและวัฒนธรรมท้องถิ่น
- ๓ ยุทธศาสตร์การพัฒนาด้านการศึกษา ศาสนา ศิลปวัฒนธรรม จารีตและภูมิปัญญาท้องถิ่น

๓.๑ แผนงาน การศึกษา

ที่	โครงการ	วัตถุประสงค์	เป้าหมาย (ผลผลิตของโครงการ)	งบประมาณและที่มา					ตัวชี้วัด (KPI)	ผลลัพธ์ที่คาดว่าจะได้รับ	หน่วยงานที่รับผิดชอบ
				๒๕๖๖ (บาท)	๒๕๖๗ (บาท)	๒๕๖๘ (บาท)	๒๕๖๙ (บาท)	๒๕๗๐ (บาท)			
๒๗	โครงการเปิดโลกงานวิชาการปฐมวัย ของศูนย์พัฒนาเด็กเล็กในสังกัด เทศบาลเมืองทับกวาง	๑. เพื่อเผยแพร่งาน วิชาการด้านการจัด การศึกษาปฐมวัย ๒. เพื่อเป็นการแลกเปลี่ยน ความรู้เรื่องงานวิชาการของ การจัดการศึกษาปฐมวัย ๓. เพื่อเผยแพร่ผลงานของ เด็กให้ผู้ปกครอง คณะกรรมการผู้ที่เกี่ยวข้อง ทราบ	๒ แห่ง ศพด.ป่าไผ่ ศพด.จิตรา	๕๐,๐๐๐	๕๐,๐๐๐	๕๐,๐๐๐	๕๐,๐๐๐	๕๐,๐๐๐	ผู้เข้าร่วม โครงการมีความ พึงพอใจร้อยละ ๘๐	๑. ได้เผยแพร่งาน วิชาการด้านการจัด การศึกษาปฐมวัย ๒. เกิดการเปลี่ยน ความรู้เรื่องงานวิชาการ ของการจัดการศึกษา ปฐมวัย ๓. ได้เผยแพร่ผลงาน ของเด็กให้ผู้ปกครอง คณะกรรมการผู้ เกี่ยวข้องทราบ	๒ แห่ง ศพด.ป่าไผ่ ศพด.จิตรา
๒๘	โครงการฝึกอบรมและทัศนศึกษา พนักงานครูเทศบาล บุคลากร ทาง การศึกษาในสังกัดเทศบาลเมืองทับ กวาง	เพื่อส่งเสริมการพัฒนา วิชาการของครูให้มี ประสิทธิภาพในการสอน	ครูในสังกัด ๒ ครั้ง	๓๐๐,๐๐๐	๓๐๐,๐๐๐	๓๐๐,๐๐๐	๓๐๐,๐๐๐	๓๐๐,๐๐๐	ผู้เข้าร่วม โครงการมีความ พึงพอใจร้อยละ ๘๐	ครูมีประสิทธิภาพในการ สอน	กองการศึกษา

รายละเอียดโครงการพัฒนา
แผนพัฒนาท้องถิ่น (พ.ศ.๒๕๖๖ - ๒๕๗๐)
เทศบาลเมืองทับกวาง

แบบ ผ.๐๒

- ก. ยุทธศาสตร์จังหวัด เสริมสร้างความมั่นคงและสังคมคุณภาพตามวิถีกฎมืปัญญาไทย
 ข. ยุทธศาสตร์การพัฒนาของ อปท. ในเขตจังหวัด ส่งเสริมอนุรักษ์และฟื้นฟูขนบธรรมเนียมประเพณีและวัฒนธรรมท้องถิ่น
 ๓ ยุทธศาสตร์การพัฒนาด้านการศึกษา ศาสนา ศิลปวัฒนธรรม จารีตและภูมิปัญญาท้องถิ่น

๓.๑ แผนงาน การศึกษา

ที่	โครงการ	วัตถุประสงค์	เป้าหมาย (ผลผลิตของโครงการ)	งบประมาณและที่มา					ตัวชี้วัด (KPI)	ผลลัพธ์ที่คาดว่าจะได้รับ	หน่วยงานที่รับผิดชอบ
				๒๕๖๖ (บาท)	๒๕๖๗ (บาท)	๒๕๖๘ (บาท)	๒๕๖๙ (บาท)	๒๕๗๐ (บาท)			
๒๙	โครงการภูมิปัญญาท้องถิ่น ของศูนย์พัฒนาเด็กเล็กในสังกัดเทศบาลเมืองทับกวาง	เพื่อให้เด็กได้เรียนรู้เกี่ยวกับภูมิปัญญาท้องถิ่น เพื่อเป็นการอนุรักษ์ภูมิปัญญาท้องถิ่นไว้ให้ลูกหลานได้ทราบตลอดไป	๒ แห่ง ศพด.ป่าไผ่ ศพด.จิตรรา	๘,๐๐๐	๘,๐๐๐	๘,๐๐๐	๘,๐๐๐	๘,๐๐๐	ร้อยละ ๗๐ เด็กให้ความสนใจในกิจกรรม	เด็กได้เรียนรู้และทำกิจกรรมการทำภูมิปัญญาท้องถิ่น เด็กได้เรียนรู้และทำกิจกรรมการทำภูมิปัญญาท้องถิ่น	กองการศึกษา
๓๐	โครงการโรงเรียนส่งเสริมสุขภาพในโรงเรียนเทศบาลเมืองทับกวาง ๑ (สมุทรพร้อม)	นักเรียนได้รับการบริการทางสุขภาพอย่างสม่ำเสมอ นักเรียนรู้จักปฏิบัติตนให้ถูกต้องสุขลักษณะ	ตลอดปี (ร.ร.เทศบาล ๑)	๘,๐๐๐	๘,๐๐๐	๘,๐๐๐	๘,๐๐๐	๘,๐๐๐	นักเรียนร้อยละ ๘๐ มีสุขภาพร่างกายแข็งแรง	นักเรียนได้รับการบริการทางสุขภาพอย่างสม่ำเสมอ นักเรียนปฏิบัติตนถูกต้องสุขลักษณะ	กองการศึกษา (ร.ร.เทศบาล ๑)
๓๑	โครงการโรงเรียนส่งเสริมสุขภาพในโรงเรียนเทศบาลเมืองทับกวาง ๒ (จิตรประไพชาเล็ด)	นักเรียนได้รับการบริการทางสุขภาพอย่างสม่ำเสมอ นักเรียนรู้จักปฏิบัติตนให้ถูกต้องสุขลักษณะ	ตลอดปี (ร.ร.เทศบาล ๒)	๘,๐๐๐	๘,๐๐๐	๘,๐๐๐	๘,๐๐๐	๘,๐๐๐	นักเรียนร้อยละ ๘๐ มีสุขภาพร่างกายแข็งแรง	นักเรียนได้รับการบริการทางสุขภาพอย่างสม่ำเสมอ นักเรียนปฏิบัติตนถูกต้องสุขลักษณะ	กองการศึกษา (ร.ร.เทศบาล ๒)

รายละเอียดโครงการพัฒนา
แผนพัฒนาท้องถิ่น (พ.ศ.๒๕๖๖ - ๒๕๗๐)
เทศบาลเมืองทับกวาง

แบบ ผ.๑๒

- ก. ยุทธศาสตร์จังหวัด เสริมสร้างความมั่นคงและสังคมคุณภาพตามวิถีกฎมปัญญาไทย
ข. ยุทธศาสตร์การพัฒนาของ อปท. ในเขตจังหวัด ส่งเสริมอนุรักษ์และฟื้นฟูขนบธรรมเนียมประเพณีและวัฒนธรรมท้องถิ่น

๓ ยุทธศาสตร์การพัฒนาด้านการศึกษา ศาสนา ศิลปวัฒนธรรม จารีตและภูมิปัญญาท้องถิ่น

๓.๑ แผนงาน การศึกษา

ที่	โครงการ	วัตถุประสงค์	เป้าหมาย (ผลผลิตของโครงการ)	งบประมาณและที่มา					ตัวชี้วัด (KPI)	ผลลัพธ์ที่คาดว่าจะได้รับ	หน่วยงานที่รับผิดชอบ
				๒๕๖๖ (บาท)	๒๕๖๗ (บาท)	๒๕๖๘ (บาท)	๒๕๖๙ (บาท)	๒๕๗๐ (บาท)			
๓๒	โครงการวันวิทยาศาสตร์ ของโรงเรียนเทศบาลทับกวาง ๑ (สมุทรพร้อม)	เพื่อให้นักเรียนได้เสริมสร้างพัฒนาทักษะทางด้านวิทยาศาสตร์และมีเจตคติที่ดีต่อการเรียนวิทยาศาสตร์	๑ ครั้ง (ร.ร.เทศบาล ๑)	๑๐,๐๐๐	๑๐,๐๐๐	๑๐,๐๐๐	๑๐,๐๐๐	๑๐,๐๐๐	นักเรียนร้อยละ ๘๐ มีเจตคติที่ดีต่อการเรียนวิทยาศาสตร์	นักเรียนพัฒนาทักษะทางด้านวิทยาศาสตร์และเจตคติที่ดีต่อการเรียนวิทยาศาสตร์	กองการศึกษา (ร.ร.เทศบาล ๑)
๓๓	โครงการวันวิทยาศาสตร์ ของโรงเรียนเทศบาลทับกวาง ๒ (จิตรประไพชาเลต์)	เพื่อให้นักเรียนได้เสริมสร้างพัฒนาทักษะทางด้านวิทยาศาสตร์และมีเจตคติที่ดีต่อการเรียนวิทยาศาสตร์	๑ ครั้ง (ร.ร.เทศบาล ๒)	๑๐,๐๐๐	๑๐,๐๐๐	๑๐,๐๐๐	๑๐,๐๐๐	๑๐,๐๐๐	นักเรียนร้อยละ ๘๐ มีเจตคติที่ดีต่อการเรียนวิทยาศาสตร์	นักเรียนพัฒนาทักษะทางด้านวิทยาศาสตร์และเจตคติที่ดีต่อการเรียนวิทยาศาสตร์	กองการศึกษา (ร.ร.เทศบาล ๒)
๓๔	โครงการวันไหว้ครู ของโรงเรียนเทศบาลทับกวาง ๑ (สมุทรพร้อม)	เพื่อให้นักเรียนได้แสดงมุทิตาจิตต่อครูผู้ประสิทธิ์ประสาทความรู้	๑ ครั้ง (ร.ร.เทศบาล ๑)	๕,๐๐๐	๕,๐๐๐	๕,๐๐๐	๕,๐๐๐	๕,๐๐๐	นักเรียนร้อยละ ๙๕ ได้แสดงมุทิตาจิตต่อความรู้	นักเรียนได้แสดงมุทิตาจิตครูผู้ประสิทธิ์ประสาทความรู้	กองการศึกษา (ร.ร.เทศบาล ๑)
๓๕	โครงการวันไหว้ครู ของโรงเรียนเทศบาลทับกวาง ๒ (จิตรประไพชาเลต์)	เพื่อให้นักเรียนได้แสดงมุทิตาจิตต่อครูผู้ประสิทธิ์ประสาทความรู้	๑ ครั้ง (ร.ร.เทศบาล ๒)	๕,๐๐๐	๕,๐๐๐	๕,๐๐๐	๕,๐๐๐	๕,๐๐๐	นักเรียนร้อยละ ๙๕ ได้แสดงมุทิตาจิตต่อความรู้	นักเรียนได้แสดงมุทิตาจิตครูผู้ประสิทธิ์ประสาทความรู้	กองการศึกษา (ร.ร.เทศบาล ๒)

รายละเอียดโครงการพัฒนา
แผนพัฒนาท้องถิ่น (พ.ศ.๒๕๖๖ - ๒๕๗๐)
เทศบาลเมืองทับกวาง

แบบ ผ.๑๒

- ก. ยุทธศาสตร์จังหวัด เสริมสร้างความมั่นคงและสังคมคุณภาพตามวิถีภูมิปัญญาไทย
 ข. ยุทธศาสตร์การพัฒนาของ อปท. ในเขตจังหวัด ส่งเสริมอนุรักษ์และฟื้นฟูขนบธรรมเนียมประเพณีและวัฒนธรรมท้องถิ่น
 ๓ ยุทธศาสตร์การพัฒนาด้านการศึกษา ศาสนา ศิลปวัฒนธรรม จารีตและภูมิปัญญาท้องถิ่น

๓.๑ แผนงาน การศึกษา

ที่	โครงการ	วัตถุประสงค์	เป้าหมาย (ผลผลิตของโครงการ)	งบประมาณและที่มา					ตัวชี้วัด (KPI)	ผลลัพธ์ที่คาดว่าจะได้รับ	หน่วยงานที่รับผิดชอบ
				๒๕๖๖ (บาท)	๒๕๖๗ (บาท)	๒๕๖๘ (บาท)	๒๕๖๙ (บาท)	๒๕๗๐ (บาท)			
๓๖	โครงการส่งเสริมคุณธรรม-จริยธรรมของศูนย์พัฒนาเด็กเล็กในสังกัดเทศบาลเมืองทับกวาง	เพื่อส่งเสริมคุณธรรม-จริยธรรม ของศูนย์พัฒนาเด็กเล็กในสังกัดเทศบาลเมืองทับกวาง	๑ ครั้ง	๑๐,๐๐๐	๑๐,๐๐๐	๑๐,๐๐๐	๑๐,๐๐๐	๑๐,๐๐๐	ผู้เข้าร่วมโครงการร้อยละ ๘๐ มีความพึงพอใจในระดับดี	นักเรียนมีคุณธรรมในตนเอง	กองการศึกษา
๓๗	โครงการสายใยรักครอบครัว ของศูนย์พัฒนาเด็กเล็กในสังกัดเทศบาลเมืองทับกวาง	เพื่อสร้างความรัก ความผูกพันและความอบอุ่นของครอบครัว	๒ แห่ง ศพด.ป่าไผ่ ศพด.จิตรรา	๑๐,๐๐๐	๑๐,๐๐๐	๑๐,๐๐๐	๑๐,๐๐๐	๑๐,๐๐๐	ร้อยละ ๙๐ ของผู้ปกครองกับบุตรหลานได้ทำกิจกรรมร่วมกันเกิดความรัก ความผูกพัน	ผู้ปกครองกับบุตรหลานได้ทำกิจกรรมร่วมกันเกิดความรัก ความผูกพัน	๒ แห่ง ศพด.ป่าไผ่ ศพด.จิตรรา
๓๘	โครงการสายใยรักแห่งครอบครัวของโรงเรียนเทศบาลทับกวาง ๑ (สมุห์พร้อม)	เพื่อสร้างความรัก ความผูกพันและความอบอุ่นของครอบครัว	๑ ครั้ง (ร.ร.เทศบาล ๑)	๑๐,๐๐๐	๑๐,๐๐๐	๑๐,๐๐๐	๑๐,๐๐๐	๑๐,๐๐๐	ร้อยละ ๘๐ ของผู้ปกครองกับบุตรหลานได้ทำกิจกรรมร่วมกันเกิดความรัก ความผูกพัน	นักเรียนมีความสุขและได้รับการพัฒนาทางจิตใจ	กองการศึกษา (ร.ร.เทศบาล ๑)

รายละเอียดโครงการพัฒนา
แผนพัฒนาท้องถิ่น (พ.ศ.๒๕๖๖ - ๒๕๗๐)
เทศบาลเมืองทับกวาง

แบบ ผ.๐๒

- ก. ยุทธศาสตร์จังหวัด เสริมสร้างความมั่นคงและสังคมคุณภาพตามวิถีมุขีปัญญาไทย
 ข. ยุทธศาสตร์การพัฒนาของ อปท. ในเขตจังหวัด ส่งเสริมอนุรักษ์และฟื้นฟูขนบธรรมเนียมประเพณีและวัฒนธรรมท้องถิ่น
 ๓ ยุทธศาสตร์การพัฒนาด้านการศึกษา ศาสนา ศิลปวัฒนธรรม จารีตและภูมิปัญญาท้องถิ่น

๓.๑ แผนงาน การศึกษา

ที่	โครงการ	วัตถุประสงค์	เป้าหมาย (ผลผลิตของโครงการ)	งบประมาณและที่มา					ตัวชี้วัด (KPI)	ผลลัพธ์ที่คาดว่าจะได้รับ	หน่วยงานที่รับผิดชอบ
				๒๕๖๖ (บาท)	๒๕๖๗ (บาท)	๒๕๖๘ (บาท)	๒๕๖๙ (บาท)	๒๕๗๐ (บาท)			
๓๙	โครงการสายใยรักแห่งครอบครัวของโรงเรียนเทศบาลทับกวาง ๒ (จิตรประไพชาเลต์)	เพื่อสร้างความรัก ความผูกพันและความอบอุ่นของครอบครัว	๑ ครั้ง (ร.ร.เทศบาล ๒)	๑๐,๐๐๐	๑๐,๐๐๐	๑๐,๐๐๐	๑๐,๐๐๐	๑๐,๐๐๐	ร้อยละ ๘๐ ของผู้ปกครองกับบุตรหลานได้ทำกิจกรรมร่วมกัน เกิดความรัก ความผูกพัน	นักเรียนมีความสุขและได้รับการพัฒนาทางจิตใจ	กองการศึกษา (ร.ร.เทศบาล ๒)
๔๐	โครงการสนับสนุนค่าใช้จ่ายการบริหารสถานศึกษา ของโรงเรียนเทศบาลทับกวาง ๑ (สมุห์พร้อม)	เพื่อส่งเสริมการศึกษาของโรงเรียนในเขตเทศบาลเมืองทับกวาง	๑. ค่าอาหารกลางวัน ๒. ค่าใช้จ่ายในการปรับปรุงหลักสูตรสถานศึกษา ๓. ค่าใช้จ่ายอินเทอร์เน็ตโรงเรียน ๔. ค่าใช้จ่ายในการพัฒนา/ปรับปรุงห้องสมุด ๕. ค่าใช้จ่ายในการพัฒนาแหล่งเรียนรู้ในโรงเรียน ๖. ค่าใช้จ่ายในการรณรงค์การป้องกันยาเสพติดในสถานศึกษา	๑,๖๐๐,๐๐๐	๑,๖๐๐,๐๐๐	๑,๖๐๐,๐๐๐	๑,๖๐๐,๐๐๐	๑,๖๐๐,๐๐๐	โรงเรียนในสังกัดเทศบาลมีงบประมาณในการดำเนินงานในด้านต่างๆ ตามวัตถุประสงค์ ร้อยละ ๙๕	โรงเรียนในเขตเทศบาลมีงบประมาณในการดำเนินงานในด้านต่างๆ	กองการศึกษา

รายละเอียดโครงการพัฒนา
แผนพัฒนาท้องถิ่น (พ.ศ.๒๕๖๖ - ๒๕๗๐)
เทศบาลเมืองทับกวาง

แบบ ผ.๐๒

- ก. ยุทธศาสตร์จังหวัด เสริมสร้างความมั่นคงและสังคมคุณภาพตามวิถีกฎมึปัญญาไทย
 ข. ยุทธศาสตร์การพัฒนาของ อปท. ในเขตจังหวัด ส่งเสริมอนุรักษ์และฟื้นฟูขนบธรรมเนียมประเพณีและวัฒนธรรมท้องถิ่น
 ๓ ยุทธศาสตร์การพัฒนาด้านการศึกษา ศาสนา ศิลปวัฒนธรรม จารีตและภูมิปัญญาท้องถิ่น

๓.๑ แผนงาน การศึกษา

ที่	โครงการ	วัตถุประสงค์	เป้าหมาย (ผลผลิตของโครงการ)	งบประมาณและที่มา					ตัวชี้วัด (KPI)	ผลลัพธ์ที่คาดว่าจะได้รับ	หน่วยงานที่รับผิดชอบ
				๒๕๖๖ (บาท)	๒๕๖๗ (บาท)	๒๕๖๘ (บาท)	๒๕๖๙ (บาท)	๒๕๗๐ (บาท)			
			๗. ค่าใช้จ่ายในการส่งเสริมกิจกรรมรักการอ่านในสถานศึกษา อปท. ๘. ค่าจัดการเรียนการสอน (รายหัว) ๙. ค่าหนังสือเรียน ๑๐. ค่าอุปกรณ์การเรียน ๑๑. ค่าเครื่องแบบนักเรียน ๑๒. ค่ากิจกรรมพัฒนาคุณภาพผู้เรียน ๑๓. ค่าปัจจัยพื้นฐานสำหรับนักเรียนยากจน								
๔๑	โครงการสนับสนุนค่าใช้จ่ายการบริหารสถานศึกษา ของโรงเรียนเทศบาลทับกวาง ๒ (จิตรประไพชาเสต์)	เพื่อส่งเสริมการศึกษาของโรงเรียนในเขตเทศบาลเมืองทับกวาง	๑. ค่าอาหารกลางวัน ๒. ค่าใช้จ่ายในการปรับปรุงหลักสูตรสถานศึกษา ๓. ค่าใช้จ่ายอินเทอร์เน็ตโรงเรียน ๔. ค่าใช้จ่ายในการพัฒนา/ปรับปรุงห้องสมุด	๓,๖๐๐,๐๐๐	๓,๖๐๐,๐๐๐	๓,๖๐๐,๐๐๐	๓,๖๐๐,๐๐๐	๓,๖๐๐,๐๐๐	โรงเรียนในสังกัดเทศบาลมีงบประมาณในการดำเนินงานด้านต่างๆ ตามวัตถุประสงค์ ร้อยละ ๙๕	โรงเรียนในเขตเทศบาลมีงบประมาณในการดำเนินงานในด้านต่างๆ	กองการศึกษา

รายละเอียดโครงการพัฒนา
แผนพัฒนาท้องถิ่น (พ.ศ.๒๕๖๖ - ๒๕๗๐)
เทศบาลเมืองทับกวาง

แบบ ผ.๐๒

- ก. ยุทธศาสตร์จังหวัด เสริมสร้างความมั่นคงและสังคมคุณภาพตามวิถีกฎมึปัญญาไทย
 ข. ยุทธศาสตร์การพัฒนาของ อปท. ในเขตจังหวัด ส่งเสริมอนุรักษ์และฟื้นฟูขนบธรรมเนียมประเพณีและวัฒนธรรมท้องถิ่น
 ๓ ยุทธศาสตร์การพัฒนาด้านการศึกษา ศาสนา ศิลปวัฒนธรรม จารีตและภูมิปัญญาท้องถิ่น

๓.๑ แผนงาน การศึกษา

ที่	โครงการ	วัตถุประสงค์	เป้าหมาย (ผลผลิตของโครงการ)	งบประมาณและที่มา					ตัวชี้วัด (KPI)	ผลลัพธ์ที่คาดว่าจะได้รับ	หน่วยงานที่รับผิดชอบ
				๒๕๖๖ (บาท)	๒๕๖๗ (บาท)	๒๕๖๘ (บาท)	๒๕๖๙ (บาท)	๒๕๗๐ (บาท)			
			๕. ค่าใช้จ่ายในการพัฒนา แหล่งเรียนรู้ในโรงเรียน ๖. ค่าใช้จ่ายในการรณรงค์ การป้องกันยาเสพติดใน สถานศึกษา ๗. ค่าใช้จ่ายในการส่งเสริม กิจกรรมรักการอ่านใน สถานศึกษา อปท. ๘. ค่าจัดการเรียนการสอน (รายหัว) ๙. ค่าหนังสือเรียน ๑๐. ค่าอุปกรณ์การเรียน ๑๑. ค่าเครื่องแบบนักเรียน ๑๒. ค่ากิจกรรมพัฒนา คุณภาพผู้เรียน ๑๓. ค่าปัจจัยพื้นฐานสำหรับ นักเรียนยากจน								

รายละเอียดโครงการพัฒนา
แผนพัฒนาท้องถิ่น (พ.ศ.๒๕๖๖ - ๒๕๗๐)
เทศบาลเมืองทับกวาง

แบบ ผ.๐๒

ก. ยุทธศาสตร์จังหวัด เสริมสร้างความมั่นคงและสังคมคุณภาพตามวิถีกฎมึปัญญาไทย

ข. ยุทธศาสตร์การพัฒนาของ อปท. ในเขตจังหวัด ส่งเสริมอนุรักษ์และฟื้นฟูขนบธรรมเนียมประเพณีและวัฒนธรรมท้องถิ่น

๓ ยุทธศาสตร์การพัฒนาด้านการศึกษา ศาสนา ศิลปวัฒนธรรม จารีตและภูมิปัญญาท้องถิ่น

๓.๑ แผนงาน การศึกษา

ที่	โครงการ	วัตถุประสงค์	เป้าหมาย (ผลผลิตของโครงการ)	งบประมาณและที่มา					ตัวชี้วัด (KPI)	ผลลัพธ์ที่คาดว่าจะได้รับ	หน่วยงานที่รับผิดชอบ
				๒๕๖๖ (บาท)	๒๕๖๗ (บาท)	๒๕๖๘ (บาท)	๒๕๖๙ (บาท)	๒๕๗๐ (บาท)			
๔๒	โครงการสนับสนุนค่าใช้จ่ายการบริหารสถานศึกษาของศูนย์พัฒนาเด็กเล็กจิตรประไพทะเล่	เพื่อส่งเสริมการศึกษาของศูนย์พัฒนาเด็กเล็กในสังกัดเทศบาลเมืองทับกวาง	๑. ค่าอาหารกลางวัน ๒. ค่าจัดการเรียนการสอน (รายหัว) ๓. ค่าหนังสือเรียน ๔. ค่าอุปกรณ์การเรียน ๕. ค่าเครื่องแบบนักเรียน ๖. ค่ากิจกรรมพัฒนาผู้เรียน	๒๕๐,๐๐๐	๒๕๐,๐๐๐	๒๕๐,๐๐๐	๒๕๐,๐๐๐	๒๕๐,๐๐๐	ศพด.ในสังกัดเทศบาลมีงบประมาณในการดำเนินงานด้านต่างๆ ตามวัตถุประสงค์ ร้อยละ ๙๕	โรงเรียนในเขตเทศบาลมีงบประมาณในการดำเนินงานในด้านต่างๆ	กองการศึกษา
๔๓	โครงการสนับสนุนค่าใช้จ่ายการบริหารสถานศึกษาของศูนย์พัฒนาเด็กเล็กป่าไผ่	เพื่อส่งเสริมการศึกษาของศูนย์พัฒนาเด็กเล็กในสังกัดเทศบาลเมืองทับกวาง	๑. ค่าอาหารกลางวัน ๒. ค่าจัดการเรียนการสอน (รายหัว) ๓. ค่าหนังสือเรียน ๔. ค่าอุปกรณ์การเรียน ๕. ค่าเครื่องแบบนักเรียน ๖. ค่ากิจกรรมพัฒนาผู้เรียน	๑,๐๐๐,๐๐๐	๑,๐๐๐,๐๐๐	๑,๐๐๐,๐๐๐	๑,๐๐๐,๐๐๐	๑,๐๐๐,๐๐๐	ศพด.ในสังกัดเทศบาลมีงบประมาณในการดำเนินงานด้านต่างๆ ตามวัตถุประสงค์ ร้อยละ ๙๖	โรงเรียนในเขตเทศบาลมีงบประมาณในการดำเนินงานในด้านต่างๆ	กองการศึกษา
๔๔	โครงการกีฬาภายในโรงเรียนและศูนย์พัฒนาเด็กเล็กในสังกัดเทศบาลเมืองทับกวาง	เพื่อให้เด็กเยาวชน นักเรียน นักศึกษา เกิดความสามัคคีในหมู่คณะ และมีสุขภาพพลานามัยที่ดี	นักเรียนในโรงเรียนและศูนย์พัฒนาเด็กเล็กในสังกัด	๑๐๐,๐๐๐	๑๐๐,๐๐๐	๑๐๐,๐๐๐	๑๐๐,๐๐๐	๑๐๐,๐๐๐	นักเรียนมีสุขภาพแข็งแรงตามเกณฑ์มาตรฐาน ร้อยละ ๙๕	เด็กเยาวชน นักเรียน นักศึกษา ได้เล่นกีฬาและออกกำลังกาย	กองการศึกษา

รายละเอียดโครงการพัฒนา
แผนพัฒนาท้องถิ่น (พ.ศ.๒๕๖๖ - ๒๕๗๐)
เทศบาลเมืองทับกวาง

แบบ ผ.๐๒

- ก. ยุทธศาสตร์จังหวัด เสริมสร้างความมั่นคงและสังคมคุณภาพตามวิถีกฎมึปัญญาไทย
ข. ยุทธศาสตร์การพัฒนาของ อปท. ในเขตจังหวัด ส่งเสริมอนุรักษ์และฟื้นฟูขนบธรรมเนียมประเพณีและวัฒนธรรมท้องถิ่น

๓ ยุทธศาสตร์การพัฒนาด้านการศึกษา ศาสนา ศิลปวัฒนธรรม จารีตและภูมิปัญญาท้องถิ่น

๓.๑ แผนงาน การศึกษา

ที่	โครงการ	วัตถุประสงค์	เป้าหมาย (ผลผลิตของโครงการ)	งบประมาณและที่มา					ตัวชี้วัด (KPI)	ผลลัพธ์ที่คาดว่าจะได้รับ	หน่วยงานที่รับผิดชอบ
				๒๕๖๖ (บาท)	๒๕๖๗ (บาท)	๒๕๖๘ (บาท)	๒๕๖๙ (บาท)	๒๕๗๐ (บาท)			
๔๕	โครงการค่ายภาษาอังกฤษ โรงเรียนเทศบาลทับกวาง ๒ (จิตรประไพศาล)	เพื่อจัดกิจกรรมให้เด็กได้ใช้ภาษาอังกฤษ เพื่อให้เด็กได้แสดงออก และรักการใช้ภาษาอังกฤษ	ตลอดทั้งปี	๑๐,๐๐๐	๑๐,๐๐๐	๑๐,๐๐๐	๑๐,๐๐๐	๑๐,๐๐๐	ร้อยละ ๙๐ ของเด็กได้เข้าร่วมกิจกรรมและเกิดความรักภาษาอังกฤษ	เด็กได้กิจกรรมที่ส่งเสริมการใช้ภาษาอังกฤษ	กองการศึกษา (ร.ร.เทศบาล ๒)
๔๖	เงินอุดหนุนโรงเรียนชุมชนนิคมทับกวางสงเคราะห์ ๑	เพื่อส่งเสริมการศึกษาของโรงเรียนในเขตเทศบาลเมืองทับกวาง	โรงเรียนในเขตเทศบาลฯ	๑,๘๐๐,๐๐๐	๑,๘๐๐,๐๐๐	๑,๘๐๐,๐๐๐	๑,๘๐๐,๐๐๐	๑,๘๐๐,๐๐๐	โรงเรียนในเขตเทศบาลฯ มีงบประมาณในการดำเนินงานด้านต่างๆ ตามวัตถุประสงค์ ร้อยละ ๙๕	โรงเรียนในเขตเทศบาล มีงบประมาณในการดำเนินงานในด้านต่างๆ	กองการศึกษา
๔๗	เงินอุดหนุนโรงเรียนนิคมทับกวางสงเคราะห์ ๒	เพื่อส่งเสริมการศึกษาของโรงเรียนในเขตเทศบาลเมืองทับกวาง	โรงเรียนในเขตเทศบาลฯ	๘๐๐,๐๐๐	๘๐๐,๐๐๐	๘๐๐,๐๐๐	๘๐๐,๐๐๐	๘๐๐,๐๐๐	โรงเรียนในเขตเทศบาลฯ มีงบประมาณในการดำเนินงานด้านต่างๆ ตามวัตถุประสงค์ ร้อยละ ๙๖	โรงเรียนในเขตเทศบาล มีงบประมาณในการดำเนินงานในด้านต่างๆ	กองการศึกษา

รายละเอียดโครงการพัฒนา
แผนพัฒนาท้องถิ่น (พ.ศ.๒๕๖๖ - ๒๕๗๐)
เทศบาลเมืองทับกวาง

แบบ ผ.๐๒

- ก. ยุทธศาสตร์จังหวัด เสริมสร้างความมั่นคงและสังคมคุณภาพตามวิถีภูมิปัญญาไทย
 ข. ยุทธศาสตร์การพัฒนาของ อปท. ในเขตจังหวัด ส่งเสริมอนุรักษ์และฟื้นฟูขนบธรรมเนียมประเพณีและวัฒนธรรมท้องถิ่น
 ๓ ยุทธศาสตร์การพัฒนาด้านการศึกษา ศาสนา ศิลปวัฒนธรรม จารีตและภูมิปัญญาท้องถิ่น

๓.๑ แผนงาน การศึกษา

ที่	โครงการ	วัตถุประสงค์	เป้าหมาย (ผลผลิตของโครงการ)	งบประมาณและที่มา					ตัวชี้วัด (KPI)	ผลลัพธ์ที่คาดว่าจะได้รับ	หน่วยงานที่รับผิดชอบ
				๒๕๖๖ (บาท)	๒๕๖๗ (บาท)	๒๕๖๘ (บาท)	๒๕๖๙ (บาท)	๒๕๗๐ (บาท)			
๔๘	เงินอุดหนุนโรงเรียนบ้านซับบอน	เพื่อส่งเสริมการศึกษาของโรงเรียนในเขตเทศบาลเมืองทับกวาง	โรงเรียนในเขตเทศบาลฯ	๓๕๐,๐๐๐	๓๕๐,๐๐๐	๓๕๐,๐๐๐	๓๕๐,๐๐๐	๓๕๐,๐๐๐	โรงเรียนในเขตเทศบาลฯ มีงบประมาณในการดำเนินงานในด้านต่างๆ ตามวัตถุประสงค์ ร้อยละ ๙๕	โรงเรียนในเขตเทศบาลมีงบประมาณในการดำเนินงานในด้านต่างๆ	กองการศึกษา
๔๙	เงินอุดหนุนโรงเรียนบ้านหนองผกั้ง	เพื่อส่งเสริมการศึกษาของโรงเรียนในเขตเทศบาลเมืองทับกวาง	โรงเรียนในเขตเทศบาลฯ	๑,๐๑๐,๐๐๐	๑,๐๑๐,๐๐๐	๑,๐๑๐,๐๐๐	๑,๐๑๐,๐๐๐	๑,๐๑๐,๐๐๐	โรงเรียนในเขตเทศบาลฯ มีงบประมาณในการดำเนินงานด้านต่างๆ ตามวัตถุประสงค์ ร้อยละ ๙๕	โรงเรียนในเขตเทศบาลมีงบประมาณในการดำเนินงานในด้านต่างๆ	กองการศึกษา
๕๐	เงินอุดหนุนโรงเรียนวัดป่าไผ่	เพื่อส่งเสริมการศึกษาของโรงเรียนในเขตเทศบาลเมืองทับกวาง	โรงเรียนในเขตเทศบาลฯ	๑,๕๐๐,๐๐๐	๑,๕๐๐,๐๐๐	๑,๕๐๐,๐๐๐	๑,๕๐๐,๐๐๐	๑,๕๐๐,๐๐๐	โรงเรียนในเขตเทศบาลฯ มีงบประมาณในการดำเนินงานด้านต่างๆ ตามวัตถุประสงค์ ร้อยละ ๙๕	โรงเรียนในเขตเทศบาลมีงบประมาณในการดำเนินงานในด้านต่างๆ	กองการศึกษา

รายละเอียดโครงการพัฒนา
แผนพัฒนาท้องถิ่น (พ.ศ.๒๕๖๖ - ๒๕๗๐)
เทศบาลเมืองทับกวาง

แบบ ผ.๐๒

- ก. ยุทธศาสตร์จังหวัด เสริมสร้างความมั่นคงและสังคมคุณภาพตามวิถีกฎมึปัญญาไทย
 ข. ยุทธศาสตร์การพัฒนาของ อปท. ในเขตจังหวัด ส่งเสริมอนุรักษ์และฟื้นฟูขนบธรรมเนียมประเพณีและวัฒนธรรมท้องถิ่น
 ๓ ยุทธศาสตร์การพัฒนาด้านการศึกษา ศาสนา ศิลปวัฒนธรรม จารีตและภูมิปัญญาท้องถิ่น

๓.๑ แผนงาน การศึกษา

ที่	โครงการ	วัตถุประสงค์	เป้าหมาย (ผลผลิตของโครงการ)	งบประมาณและที่มา					ตัวชี้วัด (KPI)	ผลลัพธ์ที่คาดว่าจะได้รับ	หน่วยงานที่รับผิดชอบ
				๒๕๖๖ (บาท)	๒๕๖๗ (บาท)	๒๕๖๘ (บาท)	๒๕๖๙ (บาท)	๒๕๗๐ (บาท)			
๕๑	เงินอุดหนุนโรงเรียนอนุบาลทับกวาง	เพื่อส่งเสริมการศึกษาของโรงเรียนในเขตเทศบาลเมืองทับกวาง	โรงเรียนในเขตเทศบาลฯ	๑,๔๐๐,๐๐๐	๑,๔๐๐,๐๐๐	๑,๔๐๐,๐๐๐	๑,๔๐๐,๐๐๐	๑,๔๐๐,๐๐๐	โรงเรียนในเขตเทศบาลฯ มีงบประมาณในการดำเนินงานด้านต่างๆ ตามวัตถุประสงค์ ร้อยละ ๙๕	โรงเรียนในเขตเทศบาลมีงบประมาณในการดำเนินงานในด้านต่างๆ	กองการศึกษา
รวม				๑๕,๒๘๐,๐๐๐	๑๕,๒๓๕,๐๐๐	๑๕,๒๓๕,๐๐๐	๑๕,๒๓๕,๐๐๐	๑๕,๒๓๕,๐๐๐			
รวมโครงการ				๕๑	๕๑	๕๑	๕๑	๕๑			

รายละเอียดโครงการพัฒนา
แผนพัฒนาท้องถิ่น (พ.ศ.๒๕๖๖ - ๒๕๗๐)
เทศบาลเมืองทับกวาง

แบบ ผ.๐๒

ก. ยุทธศาสตร์จังหวัด เสริมสร้างความมั่นคงและสังคมคุณภาพตามวิถีภูมิปัญญาไทย

ข. ยุทธศาสตร์การพัฒนาของ อปท. ในเขตจังหวัด ส่งเสริมอนุรักษ์และฟื้นฟูขนบธรรมเนียมประเพณีและวัฒนธรรมท้องถิ่น

๓ ยุทธศาสตร์การพัฒนาด้านการศึกษา ศาสนา ศิลปวัฒนธรรม จารีตและภูมิปัญญาท้องถิ่น

๓.๒ แผนงาน การศาสนาวัฒนธรรมและนันทนาการ

ที่	โครงการ	วัตถุประสงค์	เป้าหมาย (ผลผลิตของโครงการ)	งบประมาณและที่มา					ตัวชี้วัด (KPI)	ผลลัพธ์ที่คาดว่าจะได้รับ	หน่วยงานที่รับผิดชอบ
				๒๕๖๖ (บาท)	๒๕๖๗ (บาท)	๒๕๖๘ (บาท)	๒๕๖๙ (บาท)	๒๕๗๐ (บาท)			
๑	โครงการจัดงานวันขึ้นปีใหม่	๑. เพื่ออนุรักษ์และส่งเสริมขนบธรรมเนียม วัฒนธรรม และประเพณีอันดีงาม ๒. เพื่อความเป็นศิริมงคลและเป็นการสร้างขวัญและกำลังใจแก่ประชาชนในท้องถิ่น ๓. เพื่อความเข้าใจอันดีระหว่างประชาชนในท้องถิ่นและเทศบาลเมืองทับกวาง	ข้าราชการ พ่อค้า ประชาชน ตลอดจนหน่วยงานภาครัฐและเอกชนในเขตเทศบาลเมืองทับกวาง และพื้นที่ใกล้เคียง เข้าร่วมกิจกรรมอย่างพร้อมเพรียง	๑๐๐,๐๐๐	๑๐๐,๐๐๐	๑๐๐,๐๐๐	๑๐๐,๐๐๐	๑๐๐,๐๐๐	ร้อยละ ๘๐ ของชุมชน	ประชาชนในเขตเทศบาล จำนวน ๓๒ ชุมชน เข้าร่วมโครงการ โดยพร้อมเพรียงกัน	กองการศึกษา
๒	โครงการประเพณีลอยกระทง	๑. เพื่อเป็นการขอขมาแก่พระแม่คงคา ๒. เพื่อให้ประชาชนรักชาขนบธรรมเนียมประเพณี ๓. เพื่อให้รู้ถึงคุณค่า แม่น้ำลำคลอง เพื่อให้เกิดความสามัคคีในชุมชน	ข้าราชการ พ่อค้า ประชาชน ตลอดจนหน่วยงานภาครัฐและเอกชนในเขตเทศบาลเมืองทับกวาง และพื้นที่ใกล้เคียง เข้าร่วมกิจกรรมอย่างพร้อมเพรียง	๕๐๐,๐๐๐	๕๐๐,๐๐๐	๕๐๐,๐๐๐	๕๐๐,๐๐๐	๕๐๐,๐๐๐	ร้อยละ ๘๐ ของชุมชน	ประชาชนในเขตเทศบาลเมืองทับกวาง ได้เข้าร่วมงานประเพณีลอยกระทง โดยร่วมกันอนุรักษ์ขนบธรรมเนียมประเพณีอันดีงามให้เป็นมรดกของชาติไทยสืบไป	กองการศึกษา

รายละเอียดโครงการพัฒนา
แผนพัฒนาท้องถิ่น (พ.ศ.๒๕๖๖ - ๒๕๗๐)
เทศบาลเมืองทับกวาง

แบบ ผ.๐๒

- ก. ยุทธศาสตร์จังหวัด เสริมสร้างความมั่นคงและสังคมคุณภาพตามวิถีภูมิปัญญาไทย
- ข. ยุทธศาสตร์การพัฒนาของ อปท. ในเขตจังหวัด ส่งเสริมอนุรักษ์และฟื้นฟูขนบธรรมเนียมประเพณีและวัฒนธรรมท้องถิ่น
- ๓ ยุทธศาสตร์การพัฒนาด้านการศึกษา ศาสนา ศิลปวัฒนธรรม จารีตและภูมิปัญญาท้องถิ่น
- ๓.๒ แผนงาน การศาสนาวัฒนธรรมและนันทนาการ

ที่	โครงการ	วัตถุประสงค์	เป้าหมาย (ผลผลิตของโครงการ)	งบประมาณและที่มา					ตัวชี้วัด (KPI)	ผลลัพธ์ที่คาดว่าจะได้รับ	หน่วยงานที่รับผิดชอบ
				๒๕๖๖ (บาท)	๒๕๖๗ (บาท)	๒๕๖๘ (บาท)	๒๕๖๙ (บาท)	๒๕๗๐ (บาท)			
๓	โครงการบรรพชาสามเณรภาคฤดูร้อน	๑. เพื่อให้เด็กและเยาวชนได้ศึกษา พระธรรมวินัยของทางพระพุทธศาสนา ๒. เพื่อเป็นการกล่อมเกลาจิตใจ ของเด็กและเยาวชนให้มีจิตใจที่อ่อนโยนและสุภาพ ๓. เพื่อให้เด็กและเยาวชนใช้เวลาว่างในการปิดภาคเรียนให้เป็นประโยชน์ ไม่มั่วสุมกับสิ่งเสพติด ๔. เพื่อให้เด็กและเยาวชนได้รู้จักการอยู่ร่วมกันเป็นหมู่คณะ	เด็กและเยาวชนเข้าร่วมโครงการ ๑๒๐ คน	๕๐๐,๐๐๐	๕๐๐,๐๐๐	๕๐๐,๐๐๐	๕๐๐,๐๐๐	๕๐๐,๐๐๐	เข้าร่วมโครงการร้อยละ ๘๐ หรือ ๙๖ คน	เด็กและเยาวชนที่เข้ารับการบรรพชาจะเข้าใจในส่วนของพระพุทธศาสนามากยิ่งขึ้น เด็กและเยาวชนจะประพฤติแต่ในสิ่งที่ดีงาม เด็กและเยาวชนมีพระพุทธศาสนาเป็นที่พึ่งทางใจ เพื่อให้เด็กและเยาวชนห่างไกลยาเสพติด	กองการศึกษา

รายละเอียดโครงการพัฒนา
แผนพัฒนาท้องถิ่น (พ.ศ.๒๕๖๖ - ๒๕๗๐)
เทศบาลเมืองทับกวาง

แบบ ผ.๐๒

ก. ยุทธศาสตร์จังหวัด เสริมสร้างความมั่นคงและสังคมคุณภาพตามวิถีภูมิปัญญาไทย

ข. ยุทธศาสตร์การพัฒนาของ อปท. ในเขตจังหวัด ส่งเสริมอนุรักษ์และฟื้นฟูขนบธรรมเนียมประเพณีและวัฒนธรรมท้องถิ่น

๓ ยุทธศาสตร์การพัฒนาด้านการศึกษา ศาสนา ศิลปวัฒนธรรม จารีตและภูมิปัญญาท้องถิ่น

๓.๒ แผนงาน การศาสนาวัฒนธรรมและนันทนาการ

ที่	โครงการ	วัตถุประสงค์	เป้าหมาย (ผลผลิตของโครงการ)	งบประมาณและที่มา					ตัวชี้วัด (KPI)	ผลลัพธ์ที่คาดว่าจะได้รับ	หน่วยงานที่รับผิดชอบ
				๒๕๖๖ (บาท)	๒๕๖๗ (บาท)	๒๕๖๘ (บาท)	๒๕๖๙ (บาท)	๒๕๗๐ (บาท)			
๔	โครงการรณรงค์ขอพรผู้สูงอายุ	๑. เพื่อเป็นการอนุรักษ์ขนบธรรมเนียมประเพณีอันดีงาม ๒. เพื่อให้ประชาชนได้แสดงออกในสิ่งที่ดีงาม และเข้าร่วมงานกิจกรรม ประเพณีร่วมกัน ๓. เพื่อให้เด็กและเยาวชนได้แสดงออกถึงความกตัญญู กตเวทิต่อผู้ใหญ่และเกิดความสนุกสนาน ประองตองกัน	ข้าราชการทุกหน่วยงาน ได้ร่วมกันสรงน้ำ พระพุทธรูป และรดน้ำคำหัวขอพรผู้สูงอายุ ประชาชนในท้องถิ่นเข้าร่วมกิจกรรมโดยพร้อมเพรียงกัน ร่วมอนุรักษ์และสืบสานวัฒนธรรมให้คงอยู่สืบไป	๕๐๐,๐๐๐	๕๐๐,๐๐๐	๕๐๐,๐๐๐	๕๐๐,๐๐๐	๕๐๐,๐๐๐	ร้อยละ ๘๐ ของชุมชน	ฝึกให้เยาวชนและประชาชนเกิดค่านิยม สร้างสรรค์เอกลักษณ์ไทย เป็นการสืบสานและอนุรักษ์วัฒนธรรม ประเพณีของไทยให้คงอยู่สืบไป เป็นการแสดงความกตัญญูทวดเวทิต่อผู้สูงอายุ	กองการศึกษา
๕	โครงการประเพณีตักบาตรดอกไม้	เพื่ออนุรักษ์และส่งเสริมขนบธรรมเนียม ประเพณีและวัฒนธรรมอันดีงาม เพื่อให้อนุชนรุ่นหลังได้มีโอกาสศึกษาศิลปวัฒนธรรม	จัดให้มีขบวนเทียนพระราชทาน ขบวนเทียนพรรษา	๑๐๐,๐๐๐	๑๐๐,๐๐๐	๑๐๐,๐๐๐	๑๐๐,๐๐๐	๑๐๐,๐๐๐	มีประชากรและนักท่องเที่ยวเข้าร่วมงาน	สามารถอนุรักษ์ขนบธรรมเนียมประเพณี และวัฒนธรรมนิยมของท้องถิ่นไว้ได้สืบไป	กองการศึกษา
		รวม		๑,๗๐๐,๐๐๐	๑,๗๐๐,๐๐๐	๑,๗๐๐,๐๐๐	๑,๗๐๐,๐๐๐	๑,๗๐๐,๐๐๐			
		รวมโครงการ		๕	๕	๕	๕	๕			

รายละเอียดโครงการพัฒนา
แผนพัฒนาท้องถิ่น (พ.ศ.๒๕๖๖ - ๒๕๗๐)
เทศบาลเมืองทับกวาง

แบบ ผ.๐๒

- ก. ยุทธศาสตร์จังหวัด ส่งเสริมการค้าการลงทุนและการท่องเที่ยวในอุตสาหกรรมที่เป็นมิตรกับสิ่งแวดล้อม
- ข. ยุทธศาสตร์การพัฒนาของ อปท. ในเขตจังหวัด การพัฒนาบริหารจัดการทรัพยากรธรรมชาติและสิ่งแวดล้อม
- ๔ ยุทธศาสตร์การพัฒนาด้านสาธารณสุข และบริหารจัดการทรัพยากรธรรมชาติและสิ่งแวดล้อม

๔.๑ แผนงาน สาธารณสุข

ที่	โครงการ	วัตถุประสงค์	เป้าหมาย (ผลผลิตของโครงการ)	งบประมาณและที่มา					ตัวชี้วัด (KPI)	ผลลัพธ์ที่คาดว่าจะได้รับ	หน่วยงานที่รับผิดชอบ
				๒๕๖๖ (บาท)	๒๕๖๗ (บาท)	๒๕๖๘ (บาท)	๒๕๖๙ (บาท)	๒๕๗๐ (บาท)			
๑	โครงการการมีส่วนร่วมในการอนุรักษ์ธรรมชาติและสิ่งแวดล้อม	เพื่อให้ประชาชนมีส่วนร่วมในการอนุรักษ์ธรรมชาติและสิ่งแวดล้อม	๑ ครั้ง/ปี	๑๐๐,๐๐๐	๑๐๐,๐๐๐	๑๐๐,๐๐๐	๑๐๐,๐๐๐	๑๐๐,๐๐๐	ประชาชนร้อยละ ๗๐ ที่เข้าร่วมกิจกรรม	ประชาชนมีส่วนร่วมในการอนุรักษ์ธรรมชาติและสิ่งแวดล้อม	กองสาธารณสุขฯ
๒	โครงการรณรงค์รักษาความสะอาด	เพื่อให้ประชาชนในเขตเทศบาลมีส่วนร่วมในการรักษาความสะอาด และมีความเป็นระเบียบเรียบร้อย	๒ ครั้ง/ปี	๑๐๐,๐๐๐	๑๐๐,๐๐๐	๑๕๐,๐๐๐	๑๕๐,๐๐๐	๑๕๐,๐๐๐	ประชาชนร้อยละ ๘๐ เข้าร่วมกิจกรรม	ประชาชนในเขตเทศบาลมีส่วนร่วมในการรักษาความสะอาด และมีความเป็นระเบียบเรียบร้อย	กองสาธารณสุขฯ
๓	โครงการรณรงค์คัดแยกขยะ	เพื่อให้ประชาชนในเขตเทศบาลมีการคัดแยกขยะ	๑ ครั้ง/ปี	๘๐๐,๐๐๐	๘๐,๐๐๐	๘๐,๐๐๐	๘๐,๐๐๐	๘๐,๐๐๐	ร้อยละ ๖๐ ที่เข้าร่วมโครงการ	ประชาชนในเขตเทศบาลมีการคัดแยกขยะ	กองสาธารณสุขฯ

รายละเอียดโครงการพัฒนา
แผนพัฒนาท้องถิ่น (พ.ศ.๒๕๖๖ - ๒๕๗๐)
เทศบาลเมืองทับกวาง

แบบ ผ.๐๒

ก. ยุทธศาสตร์จังหวัด ส่งเสริมการค้าการลงทุนและการท่องเที่ยวในอุตสาหกรรมที่เป็นมิตรกับสิ่งแวดล้อม

ข. ยุทธศาสตร์การพัฒนาของ อปท. ในเขตจังหวัด การพัฒนาบริหารจัดการทรัพยากรธรรมชาติและสิ่งแวดล้อม

๔ ยุทธศาสตร์การพัฒนาด้านสาธารณสุข และบริหารจัดการทรัพยากรธรรมชาติและสิ่งแวดล้อม

๔.๑ แผนงาน สาธารณสุข

ที่	โครงการ	วัตถุประสงค์	เป้าหมาย (ผลผลิตของโครงการ)	งบประมาณและที่มา					ตัวชี้วัด (KPI)	ผลลัพธ์ที่คาดว่าจะได้รับ	หน่วยงานที่รับผิดชอบ
				๒๕๖๖ (บาท)	๒๕๖๗ (บาท)	๒๕๖๘ (บาท)	๒๕๖๙ (บาท)	๒๕๗๐ (บาท)			
๗	โครงการอบรมความรู้และทัศนศึกษาดูงานด้านสุขาภิบาลอาหาร	เพื่อให้ความรู้ด้านสุขาภิบาลอาหารแก่ผู้ประกอบการ	๑ ครั้ง/ปี	๕๕๐,๐๐๐	๕๕๐,๐๐๐	๕๕๐,๐๐๐	๕๕๐,๐๐๐	๕๕๐,๐๐๐	ผู้ประกอบการด้านอาหารร้อยละ ๗๐ ผ่านการอบรมหลักสูตรการสุขาภิบาลอาหาร	ผู้ประกอบการด้านอาหารมีความรู้ด้านสุขาภิบาลอาหาร	กองสาธารณสุขฯ
๘	โครงการลดการปล่อยก๊าซเรือนกระจกของเทศบาลเมืองทับกวาง	เพื่อให้พนักงาน/พนักงานเทศบาลเมืองทับกวางสามารถคำนวณคาร์บอนฟุตพริ้นท์และจัดทำรายงานเทศบาลเมืองได้	๑ ครั้ง/ปี	๘๐,๐๐๐	๘๐,๐๐๐	๘๐,๐๐๐	๘๐,๐๐๐	๘๐,๐๐๐	ร้อยละ ๘๐ ของผู้เข้าร่วมกิจกรรม	พนักงาน/ พนักงานจ้างเทศบาลเมืองทับกวางที่ผ่านการอบรมสามารถคำนวณคาร์บอนฟุตพริ้นท์และจัดทำรายงานได้	กองสาธารณสุขฯ
๙	โครงการอาสาสมัครท้องถิ่นรักษ์โลก (อถล.)	เพื่อสร้างกลุ่มเครือข่ายช่วยปกป้องและรักษาสิ่งแวดล้อม	๑ ครั้ง/ปี	๘๐,๐๐๐	๘๐,๐๐๐	๘๐,๐๐๐	๘๐,๐๐๐	๘๐,๐๐๐	ร้อยละ ๘๐ ของผู้ที่เข้าร่วมกิจกรรม	มีกลุ่มเครือข่ายช่วยปกป้องและรักษาสิ่งแวดล้อม	กองสาธารณสุขฯ

รายละเอียดโครงการพัฒนา
แผนพัฒนาท้องถิ่น (พ.ศ.๒๕๖๖ - ๒๕๗๐)
เทศบาลเมืองทับกวาง

แบบ ผ.๐๒

ก. ยุทธศาสตร์จังหวัด ส่งเสริมการค้าการลงทุนและการท่องเที่ยวในอุตสาหกรรมที่เป็นมิตรกับสิ่งแวดล้อม

ข. ยุทธศาสตร์การพัฒนาของ อปท. ในเขตจังหวัด การพัฒนาบริหารจัดการทรัพยากรธรรมชาติและสิ่งแวดล้อม

๔ ยุทธศาสตร์การพัฒนาด้านสาธารณสุข และบริหารจัดการทรัพยากรธรรมชาติและสิ่งแวดล้อม

๔.๑ แผนงาน สาธารณสุข

ที่	โครงการ	วัตถุประสงค์	เป้าหมาย (ผลผลิตของโครงการ)	งบประมาณและที่มา					ตัวชี้วัด (KPI)	ผลลัพธ์ที่คาดว่าจะได้รับ	หน่วยงานที่รับผิดชอบ
				๒๕๖๖ (บาท)	๒๕๖๗ (บาท)	๒๕๖๘ (บาท)	๒๕๖๙ (บาท)	๒๕๗๐ (บาท)			
๔	โครงการอาหารสะอาด รสชาติอร่อย	เพื่อส่งเสริมให้ร้านอาหารผ่านข้อกำหนดมาตรฐานสุขาภิบาลอาหาร	๑ ครั้ง/ปี	๑๕,๐๐๐	๑๕,๐๐๐	๑๕,๐๐๐	๑๕,๐๐๐	๑๕,๐๐๐	ร้อยละ ๓๐ ที่เข้าร่วมโครงการ	ร้านอาหารผ่านข้อกำหนดมาตรฐานสุขาภิบาลอาหาร	กองสาธารณสุขฯ
๕	โครงการตรวจสอบปนเปื้อนในอาหาร	เพื่อเป็นการเฝ้าระวังสารปนเปื้อนในอาหารและปลอดภัยของผู้บริโภค	๑ ครั้ง/ปี	๑๕,๐๐๐	๑๕,๐๐๐	๑๕,๐๐๐	๑๕,๐๐๐	๑๕,๐๐๐	ร้อยละ ๘๐ ของจำนวนแผงลอยจำหน่ายอาหารปราศจากสารปนเปื้อน	ประชาชนได้บริโภคอาหารที่ปลอดภัยปราศจากสารปนเปื้อน	กองสาธารณสุขฯ
๖	เงินบำรุงศูนย์บริการสาธารณสุขเทศบาลเมืองทับกวาง	เพื่อการสาธารณสุขและการบริหารจัดการของศูนย์บริการสาธารณสุขเทศบาลเมืองทับกวาง	๑ ครั้ง/ปี	๕๐๐,๐๐๐	๕๐๐,๐๐๐	๕๐๐,๐๐๐	๕๐๐,๐๐๐	๕๐๐,๐๐๐	จำนวนประชาชนผู้มารับบริการ ร้อยละ ๘๐ มีความพึงพอใจ	ประชาชนได้รับการตรวจสุขภาพอย่างทั่วถึง	กองสาธารณสุขฯ

รายละเอียดโครงการพัฒนา
แผนพัฒนาท้องถิ่น (พ.ศ.๒๕๖๖ - ๒๕๗๐)
เทศบาลเมืองทับกวาง

แบบ ผ.๐๒

ก. ยุทธศาสตร์จังหวัด ส่งเสริมการค้าการลงทุนและการท่องเที่ยวในอุตสาหกรรมที่เป็นมิตรกับสิ่งแวดล้อม

ข. ยุทธศาสตร์การพัฒนาของ อปท. ในเขตจังหวัด การพัฒนาบริหารจัดการทรัพยากรธรรมชาติและสิ่งแวดล้อม

๔ ยุทธศาสตร์การพัฒนาด้านสาธารณสุข และบริหารจัดการทรัพยากรธรรมชาติและสิ่งแวดล้อม

๔.๑ แผนงาน สาธารณสุข

ที่	โครงการ	วัตถุประสงค์	เป้าหมาย (ผลผลิตของโครงการ)	งบประมาณและที่มา					ตัวชี้วัด (KPI)	ผลลัพธ์ที่คาดว่าจะได้รับ	หน่วยงานที่รับผิดชอบ
				๒๕๖๖ (บาท)	๒๕๖๗ (บาท)	๒๕๖๘ (บาท)	๒๕๖๙ (บาท)	๒๕๗๐ (บาท)			
๒๐	โครงการพระราชดำริ ด้านสาธารณสุขในเขตเทศบาลเมืองทับกวาง	เพื่อขับเคลื่อนโครงการพระราชดำริ ด้านสาธารณสุขตามสภาพปัญหาและบริบทของชุมชน เพื่อให้ประชาชนมีความรู้ความสามารถด้านสาธารณสุขในการดูแลตนเอง ครอบครัวและชุมชนให้มีสุขภาพดี	๓ โครงการ/ ชุมชน (ดำเนินการ ๓ ชุมชน)	๖๐,๐๐๐	๖๐,๐๐๐	๖๐,๐๐๐	๖๐,๐๐๐	๖๐,๐๐๐	ร้อยละ ๘๐ ของกลุ่มเป้าหมายในโครงการเข้าร่วมกิจกรรมในโครงการพระราชดำริด้านสาธารณสุขจากผลการสังเกตการณ์การเข้าร่วมกิจกรรม/การซักถามคำถามกับผู้เข้าร่วมโครงการให้ความสนใจ	ประชาชนเกิดกระบวนการคิด และวิเคราะห์ปัญหาด้านสาธารณสุขร่วมกัน และมีความรู้ความสามารถ ด้านสาธารณสุขในการดูแลตนเอง ครอบครัวและชุมชนให้มีสุขภาพดีตามแนวทางโครงการพระราชดำริด้านสาธารณสุข	กองสาธารณสุขฯ

รายละเอียดโครงการพัฒนา
แผนพัฒนาท้องถิ่น (พ.ศ.๒๕๖๖ - ๒๕๗๐)
เทศบาลเมืองทับกวาง

แบบ ผ.๐๒

ก. ยุทธศาสตร์จังหวัด ส่งเสริมการค้าการลงทุนและการท่องเที่ยวในอุตสาหกรรมที่เป็นมิตรกับสิ่งแวดล้อม

ข. ยุทธศาสตร์การพัฒนาของ อปท. ในเขตจังหวัด การพัฒนาบริหารจัดการทรัพยากรธรรมชาติและสิ่งแวดล้อม

๔ ยุทธศาสตร์การพัฒนาด้านสาธารณสุข และบริหารจัดการทรัพยากรธรรมชาติและสิ่งแวดล้อม

๔.๑ แผนงาน สาธารณสุข

ที่	โครงการ	วัตถุประสงค์	เป้าหมาย (ผลผลิตของโครงการ)	งบประมาณและที่มา					ตัวชี้วัด (KPI)	ผลลัพธ์ที่คาดว่าจะได้รับ	หน่วยงานที่รับผิดชอบ
				๒๕๖๖ (บาท)	๒๕๖๗ (บาท)	๒๕๖๘ (บาท)	๒๕๖๙ (บาท)	๒๕๗๐ (บาท)			
๑๐	โครงการชุมชนปลอดภัยขยะ	เพื่อให้ชุมชนที่เข้าร่วมโครงการฯ มีถนนปลอดภัยขยะ	๑ ครั้ง/ปี	๑๐๐,๐๐๐	๑๐๐,๐๐๐	๑๐๐,๐๐๐	๑๐๐,๐๐๐	๑๐๐,๐๐๐	ร้อยละ ๖๐ ที่เข้าร่วมโครงการ	ชุมชนที่เข้าร่วมโครงการฯ มีถนนปลอดภัยขยะ	กองสาธารณสุขฯ
๑๑	โครงการอนุรักษ์พันธุกรรมพืชอันเนื่องมาจากพระราชดำริ สมเด็จพระเทพรัตนราชสุดาฯ สยามบรมราชกุมารี	เพื่อให้เข้าร่วมโครงการมีความรู้ในอนุรักษ์ทรัพยากรในพื้นที่เทศบาลเมืองทับกวาง	๑ ครั้ง/ปี	๑๐๐,๐๐๐	๑๐๐,๐๐๐	๑๐๐,๐๐๐	๑๐๐,๐๐๐	๑๐๐,๐๐๐	ร้อยละ ๘๐ ของผู้เข้าร่วมโครงการมีความรู้ในการอนุรักษ์ทรัพยากรในพื้นที่เทศบาลเมืองทับกวาง	ผู้เข้าร่วมโครงการมีความรู้ในการอนุรักษ์ทรัพยากรในพื้นที่เทศบาลเมืองทับกวาง	กองสาธารณสุขฯ
๑๒	โครงการสำรวจและจัดทำฐานข้อมูลแหล่งทรัพยากรและโบราณคดีในเขตเทศบาลเมืองทับกวาง	เพื่อให้มีการสำรวจและจัดทำฐานข้อมูลแหล่งทรัพยากรและโบราณคดีในเขตเทศบาลเมืองทับกวาง	๑ ครั้ง/ปี	๕๐,๐๐๐	๕๐,๐๐๐	๕๐,๐๐๐	๕๐,๐๐๐	๕๐,๐๐๐	ร้อยละ ๗๐ ของผู้เข้าร่วมกิจกรรม	เทศบาลเมืองทับกวางมีการสำรวจและจัดทำฐานข้อมูลแหล่งทรัพยากรและโบราณคดีในเขตเทศบาลเมืองทับกวาง	กองสาธารณสุขฯ

รายละเอียดโครงการพัฒนา
แผนพัฒนาท้องถิ่น (พ.ศ.๒๕๖๖ - ๒๕๗๐)
เทศบาลเมืองทับกวาง

แบบ ผ.๐๒

ก. ยุทธศาสตร์จังหวัด ส่งเสริมการค้าการลงทุนและการท่องเที่ยวในอุตสาหกรรมที่เป็นมิตรกับสิ่งแวดล้อม

ข. ยุทธศาสตร์การพัฒนาของ อปท. ในเขตจังหวัด การพัฒนาบริหารจัดการทรัพยากรธรรมชาติและสิ่งแวดล้อม

๔ ยุทธศาสตร์การพัฒนาด้านสาธารณสุข และบริหารจัดการทรัพยากรธรรมชาติและสิ่งแวดล้อม

๔.๑ แผนงาน สาธารณสุข

ที่	โครงการ	วัตถุประสงค์	เป้าหมาย (ผลผลิตของโครงการ)	งบประมาณและที่มา					ตัวชี้วัด (KPI)	ผลลัพธ์ที่คาดว่าจะได้รับ	หน่วยงานที่ รับผิดชอบ
				๒๕๖๖ (บาท)	๒๕๖๗ (บาท)	๒๕๖๘ (บาท)	๒๕๖๙ (บาท)	๒๕๗๐ (บาท)			
๑๓	โครงการเพิ่มประสิทธิภาพการบริหารจัดการทรัพยากรในเขตเทศบาลเมืองทับกวาง	ประชุมคณะกรรมการเพื่อกำหนดแนวทางในการขับเคลื่อน/ติดตามผลการดำเนินงาน	๑ ครั้ง/ปี	๓๐,๐๐๐	๓๐,๐๐๐	๓๐,๐๐๐	๓๐,๐๐๐	๓๐,๐๐๐	ร้อยละ ๗๐ ของผู้เข้าร่วมกิจกรรม	คณะกรรมการมีการกำหนดแนวทางในการขับเคลื่อน / ติดตามผลการดำเนินงาน	กองสาธารณสุขฯ
๑๔	โครงการป้องกันปัญหาโรคไข้เลือดออกและโรคไข้ปวดข้อยุงลาย	เพื่อให้ประชาชนและจิตอาสาพัฒนาสุขภาพชุมชนในเขตเทศบาลเมืองทับกวาง มีส่วนร่วมในการสำรวจและทำลายแหล่งเพาะพันธุ์ยุงลายและลดปัญหาการแพร่ระบาดของโรคไข้เลือดออกและโรคที่เกิดจากยุงลาย	๔ ครั้ง/ปี	๘๐,๐๐๐	๘๐,๐๐๐	๘๐,๐๐๐	๘๐,๐๐๐	๘๐,๐๐๐	ค่าความชุกของลูกน้ำยุงลายในชุมชน (HI) ไม่เกินร้อยละ ๑๐	ประชาชนและจิตอาสาพัฒนาสุขภาพชุมชนในเขตเทศบาลเมืองทับกวางมีส่วนร่วมในการกำจัดลูกน้ำยุงลายและลดปัญหาการแพร่ระบาดของโรคไข้เลือดออกและโรคไข้ปวดข้อยุงลาย	กองสาธารณสุขฯ

รายละเอียดโครงการพัฒนา
แผนพัฒนาท้องถิ่น (พ.ศ.๒๕๖๖ - ๒๕๗๐)
เทศบาลเมืองทับกวาง

แบบ ผ.๐๒

- ก. ยุทธศาสตร์จังหวัด ส่งเสริมการค้าการลงทุนและการท่องเที่ยวในอุตสาหกรรมที่เป็นมิตรกับสิ่งแวดล้อม
- ข. ยุทธศาสตร์การพัฒนาของ อปท. ในเขตจังหวัด การพัฒนาบริหารจัดการทรัพยากรธรรมชาติและสิ่งแวดล้อม
- ๔ ยุทธศาสตร์การพัฒนาด้านสาธารณสุข และบริหารจัดการทรัพยากรธรรมชาติและสิ่งแวดล้อม

๔.๑ แผนงาน สาธารณสุข

ที่	โครงการ	วัตถุประสงค์	เป้าหมาย (ผลผลิตของโครงการ)	งบประมาณและที่มา					ตัวชี้วัด (KPI)	ผลลัพธ์ที่คาดว่าจะได้รับ	หน่วยงานที่ รับผิดชอบ
				๒๕๖๖ (บาท)	๒๕๖๗ (บาท)	๒๕๖๘ (บาท)	๒๕๖๙ (บาท)	๒๕๗๐ (บาท)			
๑๕	โครงการรณรงค์ป้องกันและ แก้ไขปัญหาระบาดติดต่อ	เพื่อให้จิตอาสาพัฒนา สุขภาพชุมชนในเขตเทศบาล เมืองทับกวาง มีความรู้ ความเข้าใจ ในการ ส่งเสริมสุขภาพและป้องกันโรค และสามารถดูแลเฝ้าระวังและ ควบคุมโรคติดต่อต่างๆ ใน ชุมชนได้ เพื่อกระตุ้นให้เกิดแรงจูงใจใน การปรับเปลี่ยนพฤติกรรม ป้องกันโรค	๑ ครั้ง/ปี	๔๐,๐๐๐	๔๐,๐๐๐	๔๐,๐๐๐	๔๐,๐๐๐	๔๐,๐๐๐	ร้อยละ ๙๐ ของ จิตอาสาพัฒนา สุขภาพชุมชนใน เขตเทศบาล เมืองทับกวางที่ เข้าร่วมโครงการฯ จำนวน ประชาชนในเขต เทศบาลเทศบาล เมืองทับกวาง อย่างน้อยร้อยละ ๘๐ ที่ไม่เกิด โรคติดต่อที่ สำคัญทั่วไป	จิตอาสาพัฒนา สุขภาพชุมชนในเขต เทศบาลเมืองทับกวาง มีความรู้ ความเข้าใจ ในการส่งเสริมสุขภาพ และป้องกันโรคและ สามารถดูแลเฝ้าระวัง และควบคุมโรคติดต่อ ต่างๆ ในชุมชนได้ ประชาชนในเขต เทศบาลเมืองทับกวาง ไม่เกิดอัตราเสี่ยงต่อ การเกิดโรคติดต่อทั่วไป	กอง สาธารณสุขฯ

รายละเอียดโครงการพัฒนา
แผนพัฒนาท้องถิ่น (พ.ศ.๒๕๖๖ - ๒๕๗๐)
เทศบาลเมืองทับกวาง

แบบ ผ.๐๒

ก. ยุทธศาสตร์จังหวัด ส่งเสริมการค้าการลงทุนและการท่องเที่ยวในอุตสาหกรรมที่เป็นมิตรกับสิ่งแวดล้อม

ข. ยุทธศาสตร์การพัฒนาของ อปท. ในเขตจังหวัด การพัฒนาบริหารจัดการทรัพยากรธรรมชาติและสิ่งแวดล้อม

๔ ยุทธศาสตร์การพัฒนาด้านสาธารณสุข และบริหารจัดการทรัพยากรธรรมชาติและสิ่งแวดล้อม

๔.๑ แผนงาน สาธารณสุข

ที่	โครงการ	วัตถุประสงค์	เป้าหมาย (ผลผลิตของโครงการ)	งบประมาณและที่มา					ตัวชี้วัด (KPI)	ผลลัพธ์ที่คาดว่าจะได้รับ	หน่วยงานที่ รับผิดชอบ
				๒๕๖๖ (บาท)	๒๕๖๗ (บาท)	๒๕๖๘ (บาท)	๒๕๖๙ (บาท)	๒๕๗๐ (บาท)			
๑๖	โครงการชุมชนนำร่องแกนนำ สร้างสุขภาพดีวิถีปกติใหม่ (New Normal) ด้านภัยโควิด-๑๙	เพื่อให้เกิดแกนนำสร้างสุขภาพ ดีวิถีปกติใหม่ (New Normal) ในชุมชนทุกหมู่บ้านในเขต เทศบาลเมืองทับกวาง	๑ ครั้ง/ปี	๓๐,๐๐๐	๓๐,๐๐๐	๓๐,๐๐๐	๓๐,๐๐๐	๓๐,๐๐๐	แกนนำสร้าง สุขภาพดีวิถีปกติ ใหม่ (New Normal) สามารถเผยแพร่ ความรู้ต่อ ครอบครัวและ ชุมชนได้ถูกต้อง อย่างน้อยร้อยละ ๘๐	แกนนำสร้างสุขภาพดี วิถีปกติใหม่ (New Normal) สามารถ เผยแพร่ความรู้ต่อ ครอบครัวและชุมชน ได้ถูกต้องอย่างน้อย ร้อยละ ๘๐	กอง สาธารณสุขฯ
๑๗	โครงการจัดทำสื่อประชาสัมพันธ์ การป้องกันการติดเชื้อไวรัสโคโร นา๒๐๑๙ (COVID-๑๙)	เพื่อประชาสัมพันธ์และรณรงค์ ให้ความรู้การป้องกันโรคติด เชื้อไวรัส โคโรนา๒๐๑๙ (COVID-๑๙) ให้แก่ประชาชนในพื้นที่ เทศบาลเมืองทับกวาง	๑ ครั้ง/ปี	๑๕,๐๐๐	๑๕,๐๐๐	๑๕,๐๐๐	๑๕,๐๐๐	๑๕,๐๐๐	สร้างสื่อ ประชาสัมพันธ์ ให้ความรู้แก่ ประชาชนได้รับ ความรู้จากสื่อ ประชาสัมพันธ์ มากกว่าร้อยละ ๘๐	ประชาชนในเขต เทศบาลเมืองทับกวาง ได้รับความรู้จากสื่อ ประชาสัมพันธ์มากกว่า ร้อยละ ๘๐	กอง สาธารณสุขฯ

รายละเอียดโครงการพัฒนา
แผนพัฒนาท้องถิ่น (พ.ศ.๒๕๖๖ - ๒๕๗๐)
เทศบาลเมืองทับกวาง

แบบ ผ.๐๒

ก. ยุทธศาสตร์จังหวัด ส่งเสริมการค้าการลงทุนและการท่องเที่ยวในอุตสาหกรรมที่เป็นมิตรกับสิ่งแวดล้อม

ข. ยุทธศาสตร์การพัฒนาของ อปท. ในเขตจังหวัด การพัฒนาบริหารจัดการทรัพยากรธรรมชาติและสิ่งแวดล้อม

๔ ยุทธศาสตร์การพัฒนาด้านสาธารณสุข และบริหารจัดการทรัพยากรธรรมชาติและสิ่งแวดล้อม

๔.๑ แผนงาน สาธารณสุข

ที่	โครงการ	วัตถุประสงค์	เป้าหมาย (ผลผลิตของโครงการ)	งบประมาณและที่มา					ตัวชี้วัด (KPI)	ผลลัพธ์ที่คาดว่าจะได้รับ	หน่วยงานที่รับผิดชอบ
				๒๕๖๖ (บาท)	๒๕๖๗ (บาท)	๒๕๖๘ (บาท)	๒๕๖๙ (บาท)	๒๕๗๐ (บาท)			
๑๘	โครงการพัฒนางานสาธารณสุข มูลฐานเชิงรุกโดยจิตอาสาพัฒนา สุขภาพชุมชนในเขตเทศบาล เมืองทับกวาง	เพื่อพัฒนาความรู้และศักยภาพ ในการปฏิบัติงานด้าน สาธารณสุขมูลฐานให้แก่จิต อาสาพัฒนาสุขภาพ ในเขต เทศบาลเมืองทับกวาง	๑ ครั้ง/ปี	๑,๒๐๐,๐๐๐	๑,๒๐๐,๐๐๐	๑,๒๐๐,๐๐๐	๑,๒๐๐,๐๐๐	๑,๒๐๐,๐๐๐	ผลคะแนน แบบทดสอบ ความรู้ (หลังการ อบรม) พบว่าจิต อาสาพัฒนา สุขภาพชุมชน มี คะแนนผ่าน เกณฑ์ ๘๕ ของ คะแนนเต็ม	จิตอาสาพัฒนาสุขภาพ ชุมชนในเขตเทศบาล เมืองทับกวาง ได้รับ ความรู้และการพัฒนา ศักยภาพ เพื่อนำมา ปรับใช้ด้านการพัฒนา งานสาธารณสุขมูลฐาน ในพื้นที่	กอง สาธารณสุขฯ
๑๙	โครงการรณรงค์ป้องกันโรคขาด สารไอโอดีน	เพื่อส่งเสริมความรู้ทักษะ และ พัฒนาศักยภาพ ให้กับจิต อาสาพัฒนาสุขภาพชุมชน และครูในสถานศึกษาสังกัด เทศบาลเมืองทับกวาง เรื่อง โรคขาดสารไอโอดีน การ ป้องกันและการตรวจคุณภาพ เกลือบริโภค	๑ ครั้ง/ปี	๓,๐๐๐	๓,๐๐๐	๓,๐๐๐	๓,๐๐๐	๓,๐๐๐	ผลคะแนน แบบทดสอบ ความรู้ (หลังการ อบรม) พบว่าจิต อาสาพัฒนา สุขภาพชุมชน และครู มี คะแนนผ่าน เกณฑ์ ๘๕ ของ คะแนนเต็ม	จิตอาสาพัฒนาสุขภาพ ชุมชน และครูใน สถานศึกษาสังกัด เทศบาลเมืองทับกวาง สามารถนำความรู้ ทักษะ เรื่องโรคขาด สารไอโอดีน การ ป้องกัน การตรวจ คุณภาพเกลือ บริโภค ไปใช้ในพื้นที่และ สถานศึกษา	กอง สาธารณสุขฯ

รายละเอียดโครงการพัฒนา
แผนพัฒนาท้องถิ่น (พ.ศ.๒๕๖๖ - ๒๕๗๐)
เทศบาลเมืองทับกวาง

แบบ ผ.๐๒

ก. ยุทธศาสตร์จังหวัด ส่งเสริมการค้าการลงทุนและการท่องเที่ยวในอุตสาหกรรมที่เป็นมิตรกับสิ่งแวดล้อม

ข. ยุทธศาสตร์การพัฒนาของ อปท. ในเขตจังหวัด การพัฒนาบริหารจัดการทรัพยากรธรรมชาติและสิ่งแวดล้อม

๔ ยุทธศาสตร์การพัฒนาด้านสาธารณสุข และบริหารจัดการทรัพยากรธรรมชาติและสิ่งแวดล้อม

๔.๑ แผนงาน สาธารณสุข

ที่	โครงการ	วัตถุประสงค์	เป้าหมาย (ผลผลิตของโครงการ)	งบประมาณและที่มา					ตัวชี้วัด (KPI)	ผลลัพธ์ที่คาดว่าจะได้รับ	หน่วยงานที่ รับผิดชอบ
				๒๕๖๖ (บาท)	๒๕๖๗ (บาท)	๒๕๖๘ (บาท)	๒๕๖๙ (บาท)	๒๕๗๐ (บาท)			
๒๑	เงินอุดหนุนสำหรับการดำเนินงานตามแนวทางโครงการพระราชดำริด้านสาธารณสุข	เพื่อเป็นค่าสนับสนุนดำเนินงานตามแนวทางโครงการพระราชดำริด้านสาธารณสุขให้แก่ชุมชนในเขตเทศบาลเมืองทับกวาง	๑ ครั้ง/ปี	๖๔๐,๐๐๐	๖๔๐,๐๐๐	๖๔๐,๐๐๐	๖๔๐,๐๐๐	๖๔๐,๐๐๐	ร้อยละ ๙๐ ของชุมชนในเขตเทศบาลเมืองทับกวางเข้าร่วมดำเนินงานตามแนวทางโครงการพระราชดำริด้านสาธารณสุข	ผู้นำชุมชนและประชาชนในเขตเทศบาลเมืองทับกวาง เกิดกระบวนการคิดและวิเคราะห์ปัญหาพร้อมกันในการพัฒนางานตามแนวทางโครงการพระราชดำริด้านสาธารณสุข	กองสาธารณสุขฯ
๒๒	โครงการป้องกันโรคระบาดสัตว์	เพื่อป้องกันการเกิดโรคระบาดสัตว์	๑ ครั้ง/ปี	๓๐,๐๐๐	๓๐,๐๐๐	๓๐,๐๐๐	๓๐,๐๐๐	๓๐,๐๐๐	ร้อยละ ๙๐ ของสัตว์ในเขต ทม.ทับกวางไม่เกิดโรคระบาดสัตว์	ไม่เกิดโรคระบาดในสัตว์ ในเขตเทศบาลฯ	กองสาธารณสุขฯ
๒๓	โครงการรณรงค์ควบคุมและป้องกันโรคพิษสุนัขบ้า	เพื่อป้องกันโรคพิษสุนัขบ้า	๑ ครั้ง/ปี	๘๐,๐๐๐	๘๐,๐๐๐	๘๐,๐๐๐	๘๐,๐๐๐	๘๐,๐๐๐	จำนวนร้อยละ ๑๐๐ ของสัตว์ในเขต ทม.ทับกวาง ไม่เกิดโรคพิษสุนัขบ้า	ไม่เกิดโรคพิษสุนัขบ้า ในเขต ทม.ทับกวาง	กองสาธารณสุขฯ

รายละเอียดโครงการพัฒนา
แผนพัฒนาท้องถิ่น (พ.ศ.๒๕๖๖ - ๒๕๗๐)
เทศบาลเมืองทับกวาง

แบบ ผ.๐๒

ก. ยุทธศาสตร์จังหวัด ส่งเสริมการค้าการลงทุนและการท่องเที่ยวในอุตสาหกรรมที่เป็นมิตรกับสิ่งแวดล้อม

ข. ยุทธศาสตร์การพัฒนาของ อปท. ในเขตจังหวัด การพัฒนาบริหารจัดการทรัพยากรธรรมชาติและสิ่งแวดล้อม

๔ ยุทธศาสตร์การพัฒนาด้านสาธารณสุข และบริหารจัดการทรัพยากรธรรมชาติและสิ่งแวดล้อม

๔.๑ แผนงาน สาธารณสุข

ที่	โครงการ	วัตถุประสงค์	เป้าหมาย (ผลผลิตของโครงการ)	งบประมาณและที่มา					ตัวชี้วัด (KPI)	ผลลัพธ์ที่คาดว่าจะได้รับ	หน่วยงานที่ รับผิดชอบ
				๒๕๖๖ (บาท)	๒๕๖๗ (บาท)	๒๕๖๘ (บาท)	๒๕๖๙ (บาท)	๒๕๗๐ (บาท)			
๒๔	โครงการสำรวจข้อมูลจำนวนสัตว์และขึ้นทะเบียนสัตว์ตามโครงการสัตว์ปลอดโรค คนปลอดภัย จากโรคพิษสุนัขบ้าตามพระปณิธาน ศ.ดร.สมเด็จพะเจ้าน้องนางเธอ เจ้าฟ้าฯ กรมพระศรีสวางควัฒนวรขัตติยราชนารี	เพื่อทราบข้อมูลจำนวนสัตว์และขึ้นทะเบียนสัตว์ตามโครงการสัตว์ปลอดโรค คนปลอดภัย จากโรคพิษสุนัขบ้าตามพระปณิธาน ศ.ดร.สมเด็จพะเจ้าน้องนางเธอ เจ้าฟ้าฯ กรมพระศรีสวางควัฒนวรขัตติยราชนารี	๒ ครั้ง/ปี	๕๖,๐๐๐	๕๖,๐๐๐	๕๖,๐๐๐	๕๖,๐๐๐	๕๖,๐๐๐	ร้อยละ ๑๐๐ ของสัตว์ในเขตเทศบาลเมืองทับกวางได้ขึ้นทะเบียนสัตว์ตามโครงการฯ	สุนัขและแมวในเขตเทศบาลเมืองทับกวางไม่น้อยกว่า ๙,๒๔๐ ตัวได้รับการสำรวจและขึ้นทะเบียนสัตว์ ๒ ครั้งต่อปี	กองสาธารณสุขฯ
๒๕	โครงการสัตว์ปลอดโรค คนปลอดภัย จากโรคพิษสุนัขบ้าตามพระปณิธาน ศ.ดร.สมเด็จพะเจ้าน้องนางเธอ เจ้าฟ้าฯ กรมพระศรีสวางควัฒนวรขัตติยราชนารี	เพื่อให้สุนัข/แมว ในเขตเทศบาลเมืองทับกวาง ได้รับการฉีดวัคซีนป้องกันโรค	๑ ครั้ง/ปี	๒๘๐,๐๐๐	๒๘๐,๐๐๐	๒๘๐,๐๐๐	๒๘๐,๐๐๐	๒๘๐,๐๐๐	ร้อยละ ๑๐๐ ของสุนัข/แมว ในเขตเทศบาลเมืองทับกวางได้รับการฉีดวัคซีนป้องกันและควบคุมพิษสุนัขบ้า ตามโครงการสัตว์ปลอดโรค คนปลอดภัย จากโรคพิษสุนัขบ้า ตามพระปณิธาน ศ.ดร.สมเด็จพะเจ้าน้องนางเธอ เจ้าฟ้าฯ กรมพระศรีสวางควัฒนวรขัตติยราชนารี	สุนัข/แมว ในเขตเทศบาลเมืองทับกวางได้รับการฉีดวัคซีนป้องกันและควบคุมพิษสุนัขบ้า ตามโครงการสัตว์ปลอดโรค คนปลอดภัย จากโรคพิษสุนัขบ้า ตามพระปณิธาน ศ.ดร.สมเด็จพะเจ้าน้องนางเธอ เจ้าฟ้าฯ กรมพระศรีสวางควัฒนวรขัตติยราชนารี	กองสาธารณสุขฯ

รายละเอียดโครงการพัฒนา
แผนพัฒนาท้องถิ่น (พ.ศ.๒๕๖๖ - ๒๕๗๐)
เทศบาลเมืองทับกวาง

แบบ ผ.๐๒

ก. ยุทธศาสตร์จังหวัด ส่งเสริมการค้าการลงทุนและการท่องเที่ยวในอุตสาหกรรมที่เป็นมิตรกับสิ่งแวดล้อม

ข. ยุทธศาสตร์การพัฒนาของ อปท. ในเขตจังหวัด การพัฒนาบริหารจัดการทรัพยากรธรรมชาติและสิ่งแวดล้อม

๔ ยุทธศาสตร์การพัฒนาด้านสาธารณสุข และบริหารจัดการทรัพยากรธรรมชาติและสิ่งแวดล้อม

๔.๑ แผนงาน สาธารณสุข

ที่	โครงการ	วัตถุประสงค์	เป้าหมาย (ผลผลิตของโครงการ)	งบประมาณและที่มา					ตัวชี้วัด (KPI)	ผลลัพธ์ที่คาดว่าจะได้รับ	หน่วยงานที่รับผิดชอบ
				๒๕๖๖ (บาท)	๒๕๖๗ (บาท)	๒๕๖๘ (บาท)	๒๕๖๙ (บาท)	๒๕๗๐ (บาท)			
๒๖	โครงการก่อสร้างสถานที่พักพิง สุนัขและแมว ตามโครงการสัตว์ ปลอดโรคคนปลอดภัยจากโรค พิษสุนัขบ้า ตามพระปณิธาน ศ.ดร.สมเด็จพระเจ้าน้องนางเธอ เจ้าฟ้าฯกรมพระศรี สวางควัฒนวรขัตติยราชนารี	เพื่อให้สุนัข/แมวจรจัด ในเขต เทศบาลเมืองทับกวางมี สถานที่พักพิง และลดปัญหา สุนัข/แมวจรจัด	๓ หลัง/ปี หลังละ ๓,๐๐๐,๐๐๐ บาท (ตามแบบกรมปศุสัตว์)	๓,๐๐๐,๐๐๐	๙,๐๐๐,๐๐๐	๙,๐๐๐,๐๐๐	๙,๐๐๐,๐๐๐	๙,๐๐๐,๐๐๐	ร้อยละ ๘๐ ของ สุนัข/แมวจรจัด ในเขตเทศบาล เมืองทับกวางมี สถานที่พักพิง	สุนัขและแมวจรจัดใน เขตเทศบาลเมืองทับ กวางมีสถานที่พักพิงตาม โครงการสัตว์ปลอดโรค คนปลอดภัยจากโรคพิษ สุนัขบ้า ตามพระปณิธาน ศ.ดร.สมเด็จพระเจ้า น้องนางเธอ เจ้าฟ้าฯ กรมพระศรี สวางควัฒนวรขัตติยราช นารี	กอง สาธารณสุขฯ
๒๗	โครงการก่อสร้างอาคารที่พัก คนงาน	เพื่อให้คนงานมีที่พัก	จำนวน ๑ หลัง	-	-	๑,๒๐๐,๐๐๐	-	-	การก่อสร้างที่ได้ มาตรฐาน	คนงานมีที่พัก	กอง สาธารณสุขฯ
๒๘	โครงการก่อสร้างอาคารเก็บ อาหารสัตว์	เพื่อมีที่เก็บอาหารสำหรับ สุนัข/แมว	จำนวน ๑ หลัง	-	-	๑,๒๐๐,๐๐๐	-	-	การก่อสร้างที่ได้ มาตรฐาน	มีที่เก็บอาหารสำหรับ สุนัข/แมว	กอง สาธารณสุขฯ

รายละเอียดโครงการพัฒนา
แผนพัฒนาท้องถิ่น (พ.ศ.๒๕๖๖ - ๒๕๗๐)
เทศบาลเมืองทับกวาง

แบบ ผ.๐๒

- ก. ยุทธศาสตร์จังหวัด ส่งเสริมการค้าการลงทุนและการท่องเที่ยวในอุตสาหกรรมที่เป็นมิตรกับสิ่งแวดล้อม
- ข. ยุทธศาสตร์การพัฒนาของ อปท. ในเขตจังหวัด การพัฒนาบริหารจัดการทรัพยากรธรรมชาติและสิ่งแวดล้อม
- ๔ ยุทธศาสตร์การพัฒนาด้านสาธารณสุข และบริหารจัดการทรัพยากรธรรมชาติและสิ่งแวดล้อม

๔.๑ แผนงาน สาธารณสุข

ที่	โครงการ	วัตถุประสงค์	เป้าหมาย (ผลผลิตของโครงการ)	งบประมาณและที่มา					ตัวชี้วัด (KPI)	ผลลัพธ์ที่คาดว่าจะได้รับ	หน่วยงานที่ รับผิดชอบ
				๒๕๖๖ (บาท)	๒๕๖๗ (บาท)	๒๕๖๘ (บาท)	๒๕๖๙ (บาท)	๒๕๗๐ (บาท)			
๒๙	โครงการปลูกสวนป่า	เพื่อเป็นแนวกันชนระหว่างชุมชนกับที่ปักพืงสุ่นซ์และแมวและเพื่อสร้างพื้นที่สีเขียว	ปี ๖๖ จำนวน ๒,๓๗๕ ต้น ปี ๖๗ จำนวน ๑,๐๐๐ ต้น	๗๑๒,๕๐๐	๓๐๐,๐๐๐	-	-	-	มีส่วนป่าเป็นแนวกันชนระหว่างชุมชนที่ปักพืงสุ่นซ์และแมวและมีพื้นที่สีเขียว	ชุมชนไม่ได้รับผลกระทบจากสถานที่ปักพืงสุ่นซ์และแมว	กองสาธารณสุขฯ
๓๐	โครงการก่อสร้างบ่อบำบัดน้ำเสีย	เพื่อบริหารจัดการที่ดีด้านสิ่งแวดล้อม	จำนวน ๑ บ่อ	-	๓,๐๐๐,๐๐๐	-	-	-	การก่อสร้างได้ตามมาตรฐาน	บริหารจัดการที่ดีด้านสิ่งแวดล้อม	กองสาธารณสุขฯ
๓๑	โครงการจัดซื้ออาหารสำเร็จรูปสำหรับเลี้ยงสุ่นซ์/แมวจรจัด	เพื่อสุ่นซ์/แมวได้กินอาหารอย่างทั่วถึง	สถานปักพืงสุ่นซ์/แมวจรจัด	๔๐๐,๐๐๐	๕๐๐,๐๐๐	๑,๕๐๐,๐๐๐	๑,๕๐๐,๐๐๐	๑,๕๐๐,๐๐๐	สุ่นซ์/แมวจรจัดมีอาหารกินอย่างทั่วถึง	สุ่นซ์/แมวจรจัดมีอาหารกินอย่างทั่วถึง	กองสาธารณสุขฯ
๓๒	โครงการศูนย์บริการสาธารณสุขเทศบาลเมืองทับกวาง รักษาโลกงด ใช้ถุงหิ้วพลาสติก	เพื่อรณรงค์การใช้ถุงกระดาษใส่ยากลับบ้านให้ผู้ป่วยที่มารับบริการ แทนการใช้ถุงพลาสติก	๒ ครั้ง/ปี	-	-	-	-	-	ศูนย์บริการสาธารณสุขเทศบาลเมืองทับกวางให้บริการใช้ถุงกระดาษใส่ยากลับบ้าน ให้	ศูนย์บริการสาธารณสุขเทศบาลเมืองทับกวางลดปริมาณการใช้ถุงหิ้วพลาสติก	กองสาธารณสุขฯ

รายละเอียดโครงการพัฒนา
แผนพัฒนาท้องถิ่น (พ.ศ.๒๕๖๖ - ๒๕๗๐)
เทศบาลเมืองทับกวาง

แบบ ผ.๐๒

ก. ยุทธศาสตร์จังหวัด ส่งเสริมการค้าการลงทุนและการท่องเที่ยวในอุตสาหกรรมที่เป็นมิตรกับสิ่งแวดล้อม

ข. ยุทธศาสตร์การพัฒนาของ อปท. ในเขตจังหวัด การพัฒนาบริหารจัดการทรัพยากรธรรมชาติและสิ่งแวดล้อม

๔ ยุทธศาสตร์การพัฒนาด้านสาธารณสุข และบริหารจัดการทรัพยากรธรรมชาติและสิ่งแวดล้อม

๔.๑ แผนงาน สาธารณสุข

ที่	โครงการ	วัตถุประสงค์	เป้าหมาย (ผลผลิตของโครงการ)	งบประมาณและที่มา					ตัวชี้วัด (KPI)	ผลลัพธ์ที่คาดว่าจะได้รับ	หน่วยงานที่ รับผิดชอบ
				๒๕๖๖ (บาท)	๒๕๖๗ (บาท)	๒๕๖๘ (บาท)	๒๕๖๙ (บาท)	๒๕๗๐ (บาท)			
๓๓	โครงการศูนย์บริการสาธารณสุข เทศบาลเมืองทับกวาง ส่งเสริม ผู้สูงอายุใส่ใจสุขภาพ	เพื่อให้ผู้สูงอายุมีความรู้เรื่อง การดูแลสุขภาพ	๓ ครั้ง/ปี	-	-	-	-	-	จำนวนผู้สูงอายุ ร้อยละ ๘๐ มี ความรู้และพึง พอใจ	ผู้สูงอายุมีความรู้เรื่อง การดูแลสุขภาพ	กอง สาธารณสุขฯ
		รวม		๙,๑๔๖,๕๐๐	๑๗,๑๑๔,๐๐๐	๑๗,๒๖๔,๐๐๐	๑๔,๘๖๔,๐๐๐	๑๔,๘๖๔,๐๐๐			
		รวมโครงการ		๒๘	๒๙	๒๙	๒๗	๒๗			

รายละเอียดโครงการพัฒนา
แผนพัฒนาท้องถิ่น (พ.ศ.๒๕๖๖ - ๒๕๗๐)
เทศบาลเมืองทับกวาง

แบบ ผ.๐๒

ก. ยุทธศาสตร์จังหวัด ส่งเสริมการค้าการลงทุนและการท่องเที่ยวในอุตสาหกรรมที่เป็นมิตรกับสิ่งแวดล้อม

ข. ยุทธศาสตร์การพัฒนาของ อปท. ในเขตจังหวัด การพัฒนาบริหารจัดการทรัพยากรธรรมชาติและสิ่งแวดล้อม

๔ ยุทธศาสตร์การพัฒนาด้านสาธารณสุข และบริหารจัดการทรัพยากรธรรมชาติและสิ่งแวดล้อม

๔.๒ แผนงาน สร้างความเข้มแข็งของชุมชน

ที่	โครงการ	วัตถุประสงค์	เป้าหมาย (ผลผลิตของโครงการ)	งบประมาณและที่มา					ตัวชี้วัด (KPI)	ผลลัพธ์ที่คาดว่าจะได้รับ	หน่วยงานที่รับผิดชอบ
				๒๕๖๖ (บาท)	๒๕๖๗ (บาท)	๒๕๖๘ (บาท)	๒๕๖๙ (บาท)	๒๕๗๐ (บาท)			
๑	โครงการรณรงค์ป้องกันแก้ไขปัญหายาเสพติด	เพื่อให้ประชาชน เยาวชน มีส่วนร่วมในการป้องกันแก้ไขปัญหายาเสพติด	๑ ครั้ง/ปี	๑๐๐,๐๐๐	๑๐๐,๐๐๐	๑๐๐,๐๐๐	๑๐๐,๐๐๐	๑๐๐,๐๐๐	ร้อยละ ๘๐ ของประชาชน เยาวชนที่ได้เข้าร่วมโครงการ	ประชาชน เยาวชนมีส่วนร่วม ในการป้องกันแก้ไขปัญหายาเสพติด	กองสาธารณสุขฯ
๒	โครงการรวมพลังชุมชนเข้มแข็งเอาชนะยาเสพติด	เพื่อให้ผู้นำชุมชนทราบบทบาทหน้าที่ของตนเองและมีส่วนร่วมในการป้องกันแก้ไขปัญหายาเสพติด	๑ ครั้ง/ปี	๗๐,๐๐๐	๗๐,๐๐๐	๗๐,๐๐๐	๗๐,๐๐๐	๗๐,๐๐๐	ร้อยละ ๘๐ ของผู้นำชุมชนที่เข้าร่วมโครงการ	ผู้นำชุมชนทราบบทบาทหน้าที่ของตนเองและมีส่วนร่วมในการป้องกันและแก้ไขปัญหายาเสพติด	กองสาธารณสุขฯ
๓	เงินอุดหนุนการดำเนินงานโครงการบูรณาการงบประมาณในการป้องกันและแก้ไขปัญหายาเสพติด	เพื่อเป็นการเฝ้าระวังการแพร่ระบาดของยาเสพติดในชุมชน	ประชาชนในเขตเทศบาลเมืองทับกวาง	๒๐๐,๐๐๐	๒๐๐,๐๐๐	๒๐๐,๐๐๐	๒๐๐,๐๐๐	๒๐๐,๐๐๐	มีการขับเคลื่อนการดำเนินการป้องกันและแก้ไขปัญหายาเสพติดตามนโยบายรัฐบาล	มีการเฝ้าระวังการแพร่ระบาดของยาเสพติด	กองสาธารณสุขฯ

รายละเอียดโครงการพัฒนา
แผนพัฒนาท้องถิ่น (พ.ศ.๒๕๖๖ - ๒๕๗๐)
เทศบาลเมืองทับกวาง

แบบ ผ.๐๒

- ก. ยุทธศาสตร์จังหวัด ส่งเสริมการค้าการลงทุนและการท่องเที่ยวในอุตสาหกรรมที่เป็นมิตรกับสิ่งแวดล้อม
- ข. ยุทธศาสตร์การพัฒนาของ อปท. ในเขตจังหวัด การพัฒนาบริหารจัดการทรัพยากรธรรมชาติและสิ่งแวดล้อม
- ๔ ยุทธศาสตร์การพัฒนาด้านสาธารณสุข และบริหารจัดการทรัพยากรธรรมชาติและสิ่งแวดล้อม

๔.๒ แผนงาน สร้างความเข้มแข็งของชุมชน

ที่	โครงการ	วัตถุประสงค์	เป้าหมาย (ผลผลิตของโครงการ)	งบประมาณและที่มา					ตัวชี้วัด (KPI)	ผลลัพธ์ที่คาดว่าจะได้รับ	หน่วยงานที่รับผิดชอบ
				๒๕๖๖ (บาท)	๒๕๖๗ (บาท)	๒๕๖๘ (บาท)	๒๕๖๙ (บาท)	๒๕๗๐ (บาท)			
๔	เงินอุดหนุนการดำเนินงานโครงการสนับสนุนการป้องกันและแก้ไขปัญหาเสพติดเพื่อสร้างความเข้มแข็งในระดับหมู่บ้าน/ชุมชน ตำบลทับกวาง	เพื่อเป็นการเฝ้าระวังการแพร่ระบาดของยาเสพติดในชุมชน	ประชาชนในเขตเทศบาลเมืองทับกวาง	๕๒๐,๐๐๐	๕๒๐,๐๐๐	๕๒๐,๐๐๐	๕๒๐,๐๐๐	๕๒๐,๐๐๐	มีการขับเคลื่อนการดำเนินการป้องกันและแก้ไขปัญหาเสพติดตามนโยบายของรัฐบาล	มีการเฝ้าระวังการแพร่ระบาดของยาเสพติด	กองสาธารณสุขฯ
๕	เงินอุดหนุนการดำเนินงานป้องกันและแก้ไขปัญหาเสพติดของชุมชน	เพื่อสนับสนุนให้หน่วยงานรัฐ/เอกชนมีการดำเนินงานป้องกันและแก้ไขปัญหาเสพติด	ประชาชนในเขตเทศบาลเมืองทับกวาง	๔๖๙,๐๐๐	๔๖๙,๐๐๐	๔๖๙,๐๐๐	๔๖๙,๐๐๐	๔๖๙,๐๐๐	๓๒ ชุมชน มีการจัดทำโครงการป้องกันและแก้ไขปัญหาเสพติด	ชุมชนมีการดำเนินงานป้องกันและแก้ไขปัญหาเสพติด	กองสาธารณสุขฯ
รวม				๑,๓๕๙,๐๐๐	๑,๓๕๙,๐๐๐	๑,๓๕๙,๐๐๐	๑,๓๕๙,๐๐๐	๑,๓๕๙,๐๐๐			
รวมโครงการ				๕	๕	๕	๕	๕			

รายละเอียดโครงการพัฒนา
แผนพัฒนาท้องถิ่น (พ.ศ.๒๕๖๖ - ๒๕๗๐)
เทศบาลเมืองทับกวาง

แบบ ผ.๐๒

ก. ยุทธศาสตร์จังหวัด เสริมสร้างระบบบริการสาธารณสุขที่มีคุณภาพมาตรฐาน

ข. ยุทธศาสตร์การพัฒนาของ อปท. ในเขตจังหวัด การพัฒนาองค์กรและบุคลากรสู่การบริหารจัดการที่ดี

๕ ยุทธศาสตร์การพัฒนาด้านเสริมสร้างธรรมาภิบาลและการบริหารจัดการบ้านเมืองที่ดี

๕.๑ แผนงาน บริหารงานทั่วไป

ที่	โครงการ	วัตถุประสงค์	เป้าหมาย (ผลผลิตของโครงการ)	งบประมาณและที่มา					ตัวชี้วัด (KPI)	ผลลัพธ์ที่คาดว่าจะได้รับ	หน่วยงานที่รับผิดชอบ
				๒๕๖๖ (บาท)	๒๕๖๗ (บาท)	๒๕๖๘ (บาท)	๒๕๖๙ (บาท)	๒๕๗๐ (บาท)			
๑	โครงการให้ความรู้แก่ประชาชนตาม พรบ.ข้อมูลข่าวสารของราชการ พ.ศ.๒๕๕๐	เพื่อให้ความรู้ในการเข้าถึงข้อมูลข่าวสารจากหน่วยงานราชการกับประชาชน	๑ ครั้ง	๔๐,๐๐๐	๔๐,๐๐๐	๔๐,๐๐๐	๔๐,๐๐๐	๔๐,๐๐๐	ร้อยละ ๘๐ ของผู้เข้าร่วม	ประชาชนรับรู้ถึงสิทธิการเข้าถึงข้อมูลของทางราชการมากยิ่งขึ้น	กองยุทธศาสตร์และงบประมาณ (งานบริการและเผยแพร่วิชาการ)
๒	โครงการรณรงค์การปลูกฝังจิตสำนึกเพื่อต่อต้านการทุจริต	เพื่อให้เด็ก เยาวชนและประชาชนตระหนักถึงการต่อต้านการทุจริต	๑ ครั้ง	๕๐,๐๐๐	๕๐,๐๐๐	๕๐,๐๐๐	๕๐,๐๐๐	๕๐,๐๐๐	ร้อยละ ๘๐ ของผู้เข้าร่วม	เด็ก เยาวชน และประชาชนตระหนักถึงการต่อต้านการทุจริต	กองยุทธศาสตร์และงบประมาณ (งานบริการและเผยแพร่วิชาการ)
๓	โครงการพัฒนาบุคลากรของเทศบาล	เพื่อเพิ่มพูนความรู้และประสบการณ์ในด้านต่างๆ ให้แก่ คณะผู้บริหาร สมาชิกสภาเทศบาล พนักงานเทศบาล ลูกจ้างประจำ และพนักงานจ้าง	๑ ครั้ง	๗๐๐,๐๐๐	๗๐๐,๐๐๐	๗๐๐,๐๐๐	๗๐๐,๐๐๐	๗๐๐,๐๐๐	ผู้เข้าร่วมกิจกรรมร้อยละ ๘๐	คณะผู้บริหาร สมาชิกสภาเทศบาล พนักงานเทศบาล ลูกจ้างประจำ และพนักงานจ้างมีความรู้และทักษะในการปฏิบัติงานและมีความสามัคคีต่อเพื่อนร่วมงาน	กองการเจ้าหน้าที่

รายละเอียดโครงการพัฒนา
แผนพัฒนาท้องถิ่น (พ.ศ.๒๕๖๖ - ๒๕๗๐)
เทศบาลเมืองทับกวาง

แบบ ผ.๐๒

- ก. ยุทธศาสตร์จังหวัด เสริมสร้างระบบบริการสาธารณสุขที่มีคุณภาพมาตรฐาน
 ข. ยุทธศาสตร์การพัฒนาของ อปท. ในเขตจังหวัด การพัฒนาองค์กรและบุคลากรสู่การบริหารจัดการที่ดี
 ๕ ยุทธศาสตร์การพัฒนาด้านเสริมสร้างธรรมาภิบาลและการบริหารจัดการบ้านเมืองที่ดี

๕.๑ แผนงาน บริหารงานทั่วไป

ที่	โครงการ	วัตถุประสงค์	เป้าหมาย (ผลผลิตของโครงการ)	งบประมาณและที่มา					ตัวชี้วัด (KPI)	ผลลัพธ์ที่คาดว่าจะได้รับ	หน่วยงานที่รับผิดชอบ
				๒๕๖๖ (บาท)	๒๕๖๗ (บาท)	๒๕๖๘ (บาท)	๒๕๖๙ (บาท)	๒๕๗๐ (บาท)			
๔	โครงการอบรมคุณธรรมและจริยธรรมพนักงานและลูกจ้าง	เพื่อให้คณะผู้บริหาร สมาชิกสภาเทศบาล พนักงานเทศบาล ลูกจ้างประจำ และพนักงานจ้าง มีความรู้ความเข้าใจ กรอบความคิดหลัก คุณธรรมและจริยธรรม	๑ ครั้ง	๑๐๐,๐๐๐	๑๐๐,๐๐๐	๑๐๐,๐๐๐	๑๐๐,๐๐๐	๑๐๐,๐๐๐	ผู้เข้าร่วมกิจกรรมร้อยละ ๘๐	คณะผู้บริหาร สมาชิกสภาเทศบาล พนักงานเทศบาล ลูกจ้างประจำ และพนักงานจ้าง มีคุณธรรมและจริยธรรมในการปฏิบัติงาน	กองการเจ้าหน้าที่
๕	โครงการยกย่องเชิดชูเกียรติ "บุคคลต้นแบบด้านคุณธรรมและจริยธรรม"	เพื่อยกย่องและเชิดชูเกียรติบุคคลต้นแบบ ด้านคุณธรรมและจริยธรรม ในการปฏิบัติราชการและให้บริการประชาชน รวมไปถึงเพื่อสร้างขวัญและกำลังใจในหน่วยงาน	พนักงานเทศบาล ลูกจ้างประจำ และพนักงานจ้าง	-	-	-	-	-	พนักงานเทศบาล ลูกจ้างประจำ และพนักงานจ้าง มีคุณธรรมและ จริยธรรม และมี ความรับผิดชอบ ต่อหน้าที่	พนักงานเทศบาล ลูกจ้างประจำ และ พนักงานจ้าง ได้รับการ ยกย่องเชิดชูเกียรติและมี ขวัญกำลังใจในการ ปฏิบัติงาน	กองการเจ้าหน้าที่

รายละเอียดโครงการพัฒนา
แผนพัฒนาท้องถิ่น (พ.ศ.๒๕๖๖ - ๒๕๗๐)
เทศบาลเมืองทับกวาง

แบบ ผ.๐๒

ก. ยุทธศาสตร์จังหวัด เสริมสร้างระบบบริการสาธารณสุขที่มีคุณภาพมาตรฐาน

ข. ยุทธศาสตร์การพัฒนาของ อปท. ในเขตจังหวัด การพัฒนาองค์กรและบุคลากรสู่การบริหารจัดการที่ดี

๕ ยุทธศาสตร์การพัฒนาด้านเสริมสร้างธรรมาภิบาลและการบริหารจัดการบ้านเมืองที่ดี

๕.๑ แผนงาน บริหารงานทั่วไป

ที่	โครงการ	วัตถุประสงค์	เป้าหมาย (ผลผลิตของโครงการ)	งบประมาณและที่มา					ตัวชี้วัด (KPI)	ผลลัพธ์ที่คาดว่าจะได้รับ	หน่วยงานที่รับผิดชอบ
				๒๕๖๖ (บาท)	๒๕๖๗ (บาท)	๒๕๖๘ (บาท)	๒๕๖๙ (บาท)	๒๕๗๐ (บาท)			
๖	โครงการอบรมการเสริมสร้างและพัฒนาให้ข้าราชการรักษาวินัย	เพื่อให้คณะผู้บริหาร สมาชิกสภาเทศบาล พนักงานเทศบาล ลูกจ้างประจำ และพนักงานจ้างมีความรู้ความเข้าใจเกี่ยวกับการเสริมสร้างและพัฒนา	พนักงานเทศบาล ลูกจ้างประจำ และพนักงานจ้าง	๑๐๐,๐๐๐	๑๐๐,๐๐๐	๑๐๐,๐๐๐	๑๐๐,๐๐๐	๑๐๐,๐๐๐	ผู้เข้าร่วมกิจกรรม ร้อยละ ๘๐	คณะผู้บริหาร สมาชิกสภาเทศบาล พนักงานเทศบาล ลูกจ้างประจำ และพนักงานจ้าง มีความรู้และความเข้าใจเกี่ยวกับระเบียบหรือวินัยของข้าราชการอื่นทั้งยังเสริมสร้างและพัฒนาทัศนคติ จิตสำนึกและพฤติกรรมที่มีวินัย	กองการเจ้าหน้าที่
๗	โครงการจัดงานวันเทศบาล	เพื่อให้พนักงานและลูกจ้างระลึกถึงความสำคัญและความเป็นมาของเทศบาลและเกิดความรัก ความสามัคคี	๑ ครั้ง	๕๐,๐๐๐	๕๐,๐๐๐	๕๐,๐๐๐	๕๐,๐๐๐	๕๐,๐๐๐	ผู้เข้าร่วมกิจกรรมร้อยละ ๘๐	พนักงานเทศบาลและลูกจ้าง ตลอดจนผู้บริหารระลึกถึงความสำคัญ	สำนักปลัด

รายละเอียดโครงการพัฒนา
แผนพัฒนาท้องถิ่น (พ.ศ.๒๕๖๖ - ๒๕๗๐)
เทศบาลเมืองทับกวาง

แบบ ผ.๐๒

- ก. ยุทธศาสตร์จังหวัด เสริมสร้างระบบบริการสาธารณสุขที่มีคุณภาพมาตรฐาน
ข. ยุทธศาสตร์การพัฒนาของ อปท. ในเขตจังหวัด การพัฒนาองค์กรและบุคลากรสู่การบริหารจัดการที่ดี
๕ ยุทธศาสตร์การพัฒนาด้านเสริมสร้างธรรมาภิบาลและการบริหารจัดการบ้านเมืองที่ดี

๕.๑ แผนงาน บริหารงานทั่วไป

ที่	โครงการ	วัตถุประสงค์	เป้าหมาย (ผลผลิตของโครงการ)	งบประมาณและที่มา					ตัวชี้วัด (KPI)	ผลลัพธ์ที่คาดว่าจะได้รับ	หน่วยงานที่รับผิดชอบ
				๒๕๖๖ (บาท)	๒๕๖๗ (บาท)	๒๕๖๘ (บาท)	๒๕๖๙ (บาท)	๒๕๗๐ (บาท)			
๘	โครงการงานวันรัฐพิธี	เพื่อเป็นการแสดงความจงรักภักดีต่อสถาบันพระมหากษัตริย์และให้ประชาชนในท้องถิ่นมีส่วนร่วมในการประกอบพระราชพิธี	๑.โครงการวันปียมหาราช ๒.โครงการงานเฉลิมพระชนมพรรษาพระบาทสมเด็จพระเจ้าอยู่หัว ๓.โครงการวันเฉลิมพระชนมพรรษาสมเด็จพระนางเจ้าสุทิดา พัชรสุธาพิมลลักษณ พระบรมราชินี ๔.โครงการงาน ๑๒ สิงหาคม วันเฉลิมพระชนมพรรษา สมเด็จพระเจ้าสรีริกิติ์ พระบรมราชินีนาถ ในรัชกาลที่ ๙ ๕.โครงการวันที่ ๑๓ ตุลาคม วันคล้ายวันสวรรคต พระบาทสมเด็จพระปรเมนทรมหาอานันทมหิดลวชิราลงกรณ บรมนาถบพิตร วันชาติ และวันพ่อแห่งชาติ	๑,๕๐๐,๐๐๐	๑,๕๐๐,๐๐๐	๑,๕๐๐,๐๐๐	๑,๕๐๐,๐๐๐	๑,๕๐๐,๐๐๐	ผู้เข้าร่วมกิจกรรมร้อยละ ๖๐	ประชาชนได้มีส่วนร่วมในการแสดงความจงรักภักดีต่อสถาบันพระมหากษัตริย์	สำนักปลัด

รายละเอียดโครงการพัฒนา
แผนพัฒนาท้องถิ่น (พ.ศ.๒๕๖๖ - ๒๕๗๐)
เทศบาลเมืองทับกวาง

แบบ ผ.๐๒

ก. ยุทธศาสตร์จังหวัด เสริมสร้างระบบบริการสาธารณสุขที่มีคุณภาพมาตรฐาน

ข. ยุทธศาสตร์การพัฒนาของ อปท. ในเขตจังหวัด การพัฒนาองค์กรและบุคลากรสู่การบริหารจัดการที่ดี

๕ ยุทธศาสตร์การพัฒนาด้านเสริมสร้างธรรมาภิบาลและการบริหารจัดการบ้านเมืองที่ดี

๕.๑ แผนงาน บริหารงานทั่วไป

ที่	โครงการ	วัตถุประสงค์	เป้าหมาย (ผลผลิตของโครงการ)	งบประมาณและที่มา					ตัวชี้วัด (KPI)	ผลลัพธ์ที่คาดว่าจะได้รับ	หน่วยงานที่รับผิดชอบ
				๒๕๖๖ (บาท)	๒๕๖๗ (บาท)	๒๕๖๘ (บาท)	๒๕๖๙ (บาท)	๒๕๗๐ (บาท)			
			๖.โครงการวันที่ ๕ ธันวาคม วันคล้ายวันเฉลิมพระ ชนมพรรษาสมเด็จพระ ปรมินทรมหาภูมิพลอดุลย เดชบรมนาถบพิตร วันชาติ และวันพ่อแห่งชาติ								
๙	ค่าใช้จ่ายสำหรับการเลือกตั้ง สมาชิกสภาท้องถิ่นหรือผู้บริหาร ท้องถิ่น	เพื่อเป็นค่าใช้จ่ายสำหรับการ เลือกตั้งสมาชิกสภาท้องถิ่น หรือผู้บริหารท้องถิ่น	ตลอดทั้งปี	-	-	๑,๕๐๐,๐๐๐	๑,๕๐๐,๐๐๐	-	ระดับ ความสำเร็จใน การปฏิบัติงาน	เพื่อให้การเลือกตั้ง สมาชิกสภา/ผู้บริหาร ท้องถิ่นเป็นไปด้วยความ เรียบร้อย	สำนักปลัด
๑๐	ติดตั้งระบบงานสารบรรณ อิเล็กทรอนิกส์ของเทศบาลเมือง ทับกวาง	เพื่อจัดเก็บเอกสารราชการให้ เป็นระบบและง่ายต่อการ ค้นหาและลดการใช้กระดาษ	๑ ครั้ง / ปี	๒,๐๐๐,๐๐๐	-	-	-	-	ระดับ ความสำเร็จใน การปฏิบัติงาน	จัดเอกสารราชการให้ เป็นระบบและง่ายต่อ การค้นหาและลดการใช้ กระดาษ มีเครื่องมือ เครื่องใช้ที่มีประสิทธิภาพ	สำนักปลัด

รายละเอียดโครงการพัฒนา
แผนพัฒนาท้องถิ่น (พ.ศ.๒๕๖๖ - ๒๕๗๐)
เทศบาลเมืองทับกวาง

แบบ ผ.๐๒

- ก. ยุทธศาสตร์จังหวัด เสริมสร้างระบบบริการสาธารณสุขที่มีคุณภาพมาตรฐาน
- ข. ยุทธศาสตร์การพัฒนาของ อปท. ในเขตจังหวัด การพัฒนาองค์กรและบุคลากรสู่การบริหารจัดการที่ดี
- ๕ ยุทธศาสตร์การพัฒนาด้านเสริมสร้างธรรมาภิบาลและการบริหารจัดการบ้านเมืองที่ดี

๕.๑ แผนงาน บริหารงานทั่วไป

ที่	โครงการ	วัตถุประสงค์	เป้าหมาย (ผลผลิตของโครงการ)	งบประมาณและที่มา					ตัวชี้วัด (KPI)	ผลลัพธ์ที่คาดว่าจะได้รับ	หน่วยงานที่รับผิดชอบ
				๒๕๖๖ (บาท)	๒๕๖๗ (บาท)	๒๕๖๘ (บาท)	๒๕๖๙ (บาท)	๒๕๗๐ (บาท)			
๑๑	อุดหนุนโครงการจัดงานพระราชพิธี และรัฐพิธี อำเภอแก่งคอย จังหวัดสระบุรี	เพื่อสนับสนุนงบประมาณให้กับหน่วยงานของรัฐหรือองค์กรต่างๆ	อำเภอแก่งคอย ๑ ครั้ง / ปี	๕๐,๐๐๐	๕๐,๐๐๐	๕๐,๐๐๐	๕๐,๐๐๐	๕๐,๐๐๐	หน่วยงานที่ได้รับการสนับสนุนมีงบประมาณในการดำเนินงาน	ทำให้หน่วยงานของรัฐหรือองค์กรเอกชนนำงบประมาณที่ได้รับการสนับสนุนไปดำเนินการให้บรรลุวัตถุประสงค์	สำนักปลัด
๑๒	อุดหนุนโครงการกวาดชั้นวินัยจราจรและลดอุบัติเหตุทางถนน		สภ.แก่งคอย ๑ ครั้ง / ปี	๕๐,๐๐๐	๕๐,๐๐๐	๕๐,๐๐๐	๕๐,๐๐๐	๕๐,๐๐๐	หน่วยงานที่ได้รับการสนับสนุนมีงบประมาณในการดำเนินงาน	ทำให้หน่วยงานของรัฐหรือองค์กรเอกชนนำงบประมาณที่ได้รับการสนับสนุนไปดำเนินการให้บรรลุวัตถุประสงค์	สำนักปลัด
รวม				๔,๖๔๐,๐๐๐	๒,๖๔๐,๐๐๐	๔,๑๔๐,๐๐๐	๔,๑๔๐,๐๐๐	๒,๖๔๐,๐๐๐			
รวมโครงการ				๑๐	๙	๑๑	๑๑	๑๐			

รายละเอียดโครงการพัฒนา
แผนพัฒนาท้องถิ่น (พ.ศ.๒๕๖๖ - ๒๕๗๐)
เทศบาลเมืองทับกวาง

แบบ ผ.๐๒

ก. ยุทธศาสตร์จังหวัด เสริมสร้างระบบบริการสาธารณสุขที่มีคุณภาพมาตรฐาน

ข. ยุทธศาสตร์การพัฒนาของ อปท. ในเขตจังหวัด การพัฒนาองค์กรและบุคลากรสู่การบริหารจัดการที่ดี

๕ ยุทธศาสตร์การพัฒนาตำบลเสริมสร้างธรรมาภิบาลและการบริหารจัดการบ้านเมืองที่ดี

๕.๒ แผนงาน การรักษาความสงบภายใน

ที่	โครงการ	วัตถุประสงค์	เป้าหมาย (ผลผลิตของโครงการ)	งบประมาณและที่มา					ตัวชี้วัด (KPI)	ผลลัพธ์ที่คาดว่าจะได้รับ	หน่วยงานที่รับผิดชอบ
				๒๕๖๖ (บาท)	๒๕๖๗ (บาท)	๒๕๖๘ (บาท)	๒๕๖๙ (บาท)	๒๕๗๐ (บาท)			
๑	โครงการฝึกอบรมเพิ่มประสิทธิภาพ พนักงานดับเพลิงและสมาชิก อปพร.	เพื่อเพิ่มความรู้ความสามารถในการช่วยเหลือผู้ประสบภัยในด้านต่างๆ	ฝึกอบรมพนักงานดับเพลิงและสมาชิก อปพร. จำนวน ๑๐๐ คน	๕๐๐,๐๐๐	๕๐๐,๐๐๐	๕๐๐,๐๐๐	๕๐๐,๐๐๐	๕๐๐,๐๐๐	พนักงานดับเพลิงและสมาชิก อปพร. เข้าร่วมโครงการฝึกอบรมเพิ่มประสิทธิภาพ	พนักงานดับเพลิงและสมาชิก อปพร. มีความเข้าใจและพัฒนาศักยภาพในการปฏิบัติหน้าที่ได้ดี และทันท่วงทีเมื่อเกิดเหตุสาธารณภัยขึ้น	สำนักปลัด งานป้องกันฯ
๒	โครงการฝึกซ้อมแผนป้องกันและบรรเทาสาธารณภัย	เพื่อเป็นการเตรียมความพร้อมในการป้องกันภัยต่างๆ	๑ ครั้ง/ปี	๓๐๐,๐๐๐	๓๐๐,๐๐๐	๓๐๐,๐๐๐	๓๐๐,๐๐๐	๓๐๐,๐๐๐	ประชาชนเข้าร่วมกิจกรรมร้อยละ ๕๐	ผู้เข้าร่วมกิจกรรมมีความรู้และพร้อมที่จะปฏิบัติภารกิจเมื่อเกิดเหตุต่างๆได้	สำนักปลัด งานป้องกันฯ
๓	โครงการขับเคลื่อนลดภัยสวมหมวกนิรภัย ๑๐๐%	เพื่อเสริมสร้างวินัยการจราจรให้กับผู้เข้ารับการอบรม ได้เคารพกฎจราจร ให้ผู้เข้าอบรมมีความรู้ความเข้าใจกฎจราจร และมีส่วนร่วมในการลดปัญหาจราจร ลดการเกิดอุบัติเหตุเสริมสร้างวินัยจราจร	ลดอุบัติเหตุจราจรบนท้องถนน ประชาชน นักเรียน จำนวน ๕๐ คน	๑๐๐,๐๐๐	๑๐๐,๐๐๐	๑๐๐,๐๐๐	๑๐๐,๐๐๐	๑๐๐,๐๐๐	จำนวนผู้เข้าร่วมโครงการ ๘๐%	ผู้เข้าร่วมฝึกอบรมได้รับความรู้ ความเข้าใจกฎจราจร	สำนักปลัด งานเทศกิจ
รวม				๙๐๐,๐๐๐	๙๐๐,๐๐๐	๙๐๐,๐๐๐	๙๐๐,๐๐๐	๙๐๐,๐๐๐			

รายละเอียดโครงการพัฒนา
แผนพัฒนาท้องถิ่น (พ.ศ.๒๕๖๖ - ๒๕๗๐)
เทศบาลเมืองทับกวาง

แบบ ผ.๐๒

- ก. ยุทธศาสตร์จังหวัด เสริมสร้างระบบบริการสาธารณะที่มีคุณภาพมาตรฐาน
- ข. ยุทธศาสตร์การพัฒนาของ อปท. ในเขตจังหวัด การพัฒนาองค์กรและบุคลากรสู่การบริหารจัดการที่ดี
 - ๕ ยุทธศาสตร์การพัฒนาดำเนินเสริมสร้างธรรมาภิบาลและการบริหารจัดการบ้านเมืองที่ดี

๕.๒ แผนงาน การรักษาความสงบภายใน

ที่	โครงการ	วัตถุประสงค์	เป้าหมาย (ผลผลิตของโครงการ)	งบประมาณและที่มา					ตัวชี้วัด (KPI)	ผลลัพธ์ที่คาดว่าจะได้รับ	หน่วยงานที่รับผิดชอบ
				๒๕๖๖ (บาท)	๒๕๖๗ (บาท)	๒๕๖๘ (บาท)	๒๕๖๙ (บาท)	๒๕๗๐ (บาท)			
รวมโครงการ				๓	๓	๓	๓	๓			

รายละเอียดโครงการพัฒนา
แผนพัฒนาท้องถิ่น (พ.ศ.๒๕๖๖ - ๒๕๗๐)
เทศบาลเมืองทับกวาง

แบบ ผ.๐๒

ก. ยุทธศาสตร์จังหวัด การพัฒนาคุณภาพชีวิตตามแนวปรัชญาเศรษฐกิจพอเพียง

ข. ยุทธศาสตร์การพัฒนาของ อปท. ในเขตจังหวัด การพัฒนาองค์กรและบุคลากรภาครัฐสู่การบริหาร

๕ ยุทธศาสตร์การพัฒนาด้านเสริมสร้างธรรมาภิบาลและการบริหารจัดการบ้านเมืองที่ดี

๕.๓ แผนงาน การศึกษา

ที่	โครงการ	วัตถุประสงค์	เป้าหมาย (ผลผลิตของโครงการ)	งบประมาณและที่มา					ตัวชี้วัด (KPI)	ผลลัพธ์ที่คาดว่าจะได้รับ	หน่วยงานที่รับผิดชอบ
				๒๕๖๖ (บาท)	๒๕๖๗ (บาท)	๒๕๖๘ (บาท)	๒๕๖๙ (บาท)	๒๕๗๐ (บาท)			
๑	โครงการปรับปรุงห้องส่งเสริมพัฒนาการเด็กปฐมวัย โรงเรียนเทศบาลทับกวาง ๒ (จิตรประไพชาเลต์)	เพื่อให้ห้องส่งเสริมพัฒนาการเด็กปฐมวัยให้อยู่ในสภาพเรียบร้อยสมบูรณ์พร้อมใช้งาน	ซ่อมแซมปรับปรุงห้องส่งเสริมพัฒนาการเด็กปฐมวัยโรงเรียนเทศบาลทับกวาง ๒ (จิตรประไพชาเลต์)	๔๐๐,๐๐๐	-	-	-	-	ระดับความสำเร็จ ร้อยละ ๙๕	นักเรียนมีห้องส่งเสริมพัฒนาการอย่างมีประสิทธิภาพ	กองการศึกษา
๒	โครงการก่อสร้างห้องน้ำชาย-หญิง จำนวน ๖ ห้อง บริเวณอาคารเรียน ๔ ชั้น ๙ ห้องเรียน โรงเรียนเทศบาลทับกวาง ๒ (จิตรประไพชาเลต์)	เพื่อให้นักเรียนได้รับความสะดวกในการใช้ห้องน้ำ	ก่อสร้างห้องน้ำชาย-หญิง จำนวน ๖ ห้อง ขนาดกว้าง ๑.๘๐ เมตร ยาว ๘.๔๐ เมตร บริเวณอาคารเรียน ๔ ชั้น ๙ ห้องเรียน	๓๕๐,๐๐๐	-	-	-	-	ระดับความสำเร็จ ร้อยละ ๙๕	เด็กนักเรียนได้รับความสะดวกในการใช้ห้องน้ำ	กองการศึกษา
๓	โครงการซ่อมแซมหลังคา ฝ้าเพดานและระบบไฟฟ้า อาคารศูนย์พัฒนาเด็กเล็กเทศบาลเมืองทับกวาง (จิตรประไพชาเลต์)	เพื่อให้นักเรียนได้รับความสะดวกและปลอดภัย ในการใช้ตัวอาคารเรียน	ซ่อมแซมหลังคา ฝ้าเพดานและระบบไฟฟ้าพื้นที่ซ่อมแซม ๒๔๘ ตารางเมตร	๑๕๐,๐๐๐	-	-	-	-	ระดับความสำเร็จ ร้อยละ ๙๕	นักเรียนได้รับความสะดวกและปลอดภัย ในการใช้ตัวอาคารเรียน	กองการศึกษา

รายละเอียดโครงการพัฒนา
แผนพัฒนาท้องถิ่น (พ.ศ.๒๕๖๖ - ๒๕๗๐)
เทศบาลเมืองทับกวาง

แบบ ผ.๐๒

- ก. ยุทธศาสตร์จังหวัด การพัฒนาคุณภาพชีวิตตามแนวปรัชญาเศรษฐกิจพอเพียง
ข. ยุทธศาสตร์การพัฒนาของ อปท. ในเขตจังหวัด การพัฒนาองค์กรและบุคลากรภาครัฐสู่การบริหาร

๕ ยุทธศาสตร์การพัฒนาด้านเสริมสร้างธรรมาภิบาลและการบริหารจัดการบ้านเมืองที่ดี

๕.๓ แผนงาน การศึกษา

ที่	โครงการ	วัตถุประสงค์	เป้าหมาย (ผลผลิตของโครงการ)	งบประมาณและที่มา					ตัวชี้วัด (KPI)	ผลลัพธ์ที่คาดว่าจะได้รับ	หน่วยงานที่รับผิดชอบ
				๒๕๖๖ (บาท)	๒๕๖๗ (บาท)	๒๕๖๘ (บาท)	๒๕๖๙ (บาท)	๒๕๗๐ (บาท)			
๔	โครงการก่อสร้างลานคอนกรีต บริเวณสนามฟุตบอล ด้านหลังสำนักงานเทศบาลเมืองทับกวาง	เพื่อสะดวกต่อประชาชนผู้มาใช้บริการ	ก่อสร้างลานคอนกรีตบริเวณสนามฟุตบอล ขนาดพื้นที่ ๘๗๙ ตารางเมตร หนา ๑๐ ซม.	๔๕๐,๐๐๐	-	-	-	-	ระดับความสำเร็จ ร้อยละ ๙๕	ได้รับความสะดวกแก่ประชาชนผู้มาใช้บริการ	กองการศึกษา
๕	ติดตั้งบ่อบำบัดน้ำเสีย บริเวณศูนย์พัฒนาเด็กเล็กเทศบาลเมืองทับกวางป่าไผ่ หมู่ที่ ๒	เพื่อสุขอนามัยที่ดีภายในศูนย์พัฒนาเด็กเล็ก	ติดตั้งบ่อบำบัดน้ำเสีย บริเวณศูนย์พัฒนาเด็กเล็กเทศบาลเมืองทับกวางป่าไผ่ หมู่ที่ ๒ จำนวน ๖ วง พร้อมฝาปิด	๒๓,๖๐๐	-	-	-	-	ระดับความสำเร็จ ร้อยละ ๙๕	สุขอนามัยที่ดีภายในศูนย์พัฒนาเด็กเล็ก	กองการศึกษา
๖	ติดตั้งรางน้ำฝนสแตนเลส บริเวณศูนย์พัฒนาเด็กเล็กเทศบาลเมืองทับกวาง ป่าไผ่ หมู่ที่ ๒	เพื่อรองรับน้ำฝนที่ไหลจากหลังคาให้ไหลไปยังท่อระบายน้ำ	ติดตั้งรางน้ำฝนสแตนเลส บริเวณศูนย์พัฒนาเด็กเล็กเทศบาลเมืองทับกวาง ป่าไผ่ รางน้ำฝนสแตนเลส ขนาด ๖ นิ้ว ยาว ๒๖.๐๐ เมตร	๓๙,๔๐๐	-	-	-	-	ระดับความสำเร็จ ร้อยละ ๙๖	ช่วยให้น้ำฝนไหลจากรางน้ำฝนลงสู่ด้านล่างอย่างเป็นระบบ	กองการศึกษา

รายละเอียดโครงการพัฒนา
แผนพัฒนาท้องถิ่น (พ.ศ.๒๕๖๖ - ๒๕๗๐)
เทศบาลเมืองทับกวาง

แบบ ผ.๐๒

ก. ยุทธศาสตร์จังหวัด การพัฒนาคุณภาพชีวิตตามแนวปรัชญาเศรษฐกิจพอเพียง

ข. ยุทธศาสตร์การพัฒนาของ อปท. ในเขตจังหวัด การพัฒนาองค์กรและบุคลากรภาครัฐสู่การบริหาร

๕ ยุทธศาสตร์การพัฒนาด้านเสริมสร้างธรรมาภิบาลและการบริหารจัดการบ้านเมืองที่ดี

๕.๓ แผนงาน การศึกษา

ที่	โครงการ	วัตถุประสงค์	เป้าหมาย (ผลผลิตของโครงการ)	งบประมาณและที่มา					ตัวชี้วัด (KPI)	ผลลัพธ์ที่คาดว่าจะได้รับ	หน่วยงานที่รับผิดชอบ
				๒๕๖๖ (บาท)	๒๕๖๗ (บาท)	๒๕๖๘ (บาท)	๒๕๖๙ (บาท)	๒๕๗๐ (บาท)			
๗	โครงการหลังคาเหล็กเชื่อมทางเดินอาคารใหม่ บริเวณศูนย์พัฒนาเด็กเล็กเทศบาลเมืองทับกวาง ป่าไผ่ หมู่ที่ ๒	เพื่อความสะดวกของนักเรียนเวลาเดินทางระหว่างอาคารป้องกันแสงแดดและฝนในระหว่างใช้ทางเดิน	ติดตั้งหลังคาเหล็กเชื่อมทางเดินอาคารใหม่บริเวณศูนย์พัฒนาเด็กเล็กเทศบาลเมืองทับกวาง ป่าไผ่ หมู่ที่ ๒	๗๗,๗๐๐	-	-	-	-	ระดับความสำเร็จร้อยละ ๙๗	นักเรียนใช้ทางเดินระหว่างอาคารได้อย่างสะดวก	กองการศึกษา
๘	โครงการก่อสร้างอ่างล้างหน้าแปรงฟัน สำหรับนักเรียนโรงเรียนเทศบาล ๒ (จิตรประไพชาเลต์)	เพื่อให้อ่างล้างหน้าเพียงพอต่อนักเรียนที่จำนวนเพิ่มขึ้นในทุกๆปี	บริเวณอาคารอนุบาล ขนาดกว้าง ๒.๖๐ เมตร ยาว ๑๓.๐๐ เมตร พร้อมหลังคาคลุม หรือพื้นที่ก่อสร้างไม่น้อยกว่า ๔๐.๗๖ ตารางเมตร	๓๒๐,๐๐๐	-	-	-	-	ระดับความสำเร็จของงาน	อ่างล้างหน้าเพียงพอต่อนักเรียน	กองการศึกษา (ร.ร.เทศบาล ๒)
		รวม		๑,๘๑๐,๗๐๐	-	-	-	-			
		รวมโครงการ		๘	-	-	-	-			

บัญชีครุภัณฑ์

แผนพัฒนาท้องถิ่น (พ.ศ. ๒๕๖๖ – ๒๕๗๐)

เทศบาลเมืองทับกวาง

บัญชีครุภัณฑ์
แผนพัฒนาท้องถิ่น (พ.ศ.๒๕๖๖ - ๒๕๗๐)

แบบ ผ.๐๓

เทศบาลเมืองทับกวาง

ที่	แผนงาน	หมวด	ประเภท	เป้าหมาย (ผลผลิตของครุภัณฑ์)	งบประมาณ					หน่วยงาน รับผิดชอบหลัก
					๒๕๖๖ (บาท)	๒๕๖๗ (บาท)	๒๕๖๘ (บาท)	๒๕๖๙ (บาท)	๒๕๗๐ (บาท)	
๑	บริหารงานทั่วไป	ครุภัณฑ์	ครุภัณฑ์ไฟฟ้าและวิทยุ	ซื้อและติดตั้งลูกข่ายระบบกระจายเสียงทางไกลอัตโนมัติพร้อมอุปกรณ์ครบชุด	๕๐๐,๐๐๐	๕๐๐,๐๐๐	๕๐๐,๐๐๐	๕๐๐,๐๐๐	๕๐๐,๐๐๐	กองยุทธศาสตร์ และงบประมาณ
				รวม	<u>๕๐๐,๐๐๐</u>	<u>๕๐๐,๐๐๐</u>	<u>๕๐๐,๐๐๐</u>	<u>๕๐๐,๐๐๐</u>	<u>๕๐๐,๐๐๐</u>	
๒	อุตสาหกรรมและการโยธา	ครุภัณฑ์	ครุภัณฑ์ก่อสร้าง	จัดซื้อรถขุดดินตะขบ ขนาด ๑๒๐ แรงม้า จำนวน ๑ คัน	๔,๐๐๐,๐๐๐	-	-	-	-	กองช่าง
๓	อุตสาหกรรมและการโยธา	ครุภัณฑ์	ครุภัณฑ์การเกษตร	จัดซื้อรถฟาร์มแทรกเตอร์ ชนิดขับเคลื่อน ๔ ล้อ ขนาดกำลังไม่น้อยกว่า ๘๕ แรงม้า จำนวน ๑ คัน ติดตั้งเครื่องตัดหญ้าไหลทาง หน้ากว้าง ๑.๒๐ เมตร แบบไฮดรอลิก พร้อมติดตั้งสัญญาณไฟฉุกเฉิน จำนวน ๑ ชุด แบบ LED	๒,๒๓๐,๐๐๐	-	-	-	-	กองช่าง
๔	อุตสาหกรรมและการโยธา	ครุภัณฑ์	ครุภัณฑ์ยานพาหนะและขนส่ง	จัดซื้อรถบรรทุก (ดีเซล) ขนาด ๔ ตัน ๖ ล้อ ปริมาณกระบอกสูบ ๔,๐๐๐ ซีซี จำนวน ๑ คัน	๑,๓๗๕,๐๐๐	-	-	-	-	กองช่าง

บัญชีครุภัณฑ์
แผนพัฒนาท้องถิ่น (พ.ศ.๒๕๖๖ - ๒๕๗๐)

แบบ ผ.๐๓

เทศบาลเมืองทับกวาง

ที่	แผนงาน	หมวด	ประเภท	เป้าหมาย (ผลผลิตของครุภัณฑ์)	งบประมาณ					หน่วยงาน รับผิดชอบหลัก
					๒๕๖๖ (บาท)	๒๕๖๗ (บาท)	๒๕๖๘ (บาท)	๒๕๖๙ (บาท)	๒๕๗๐ (บาท)	
๕	อุตสาหกรรมและการโยธา	ครุภัณฑ์	ครุภัณฑ์งานบ้านงานครัว	จัดซื้อเครื่องตัดหญ้าแบบข้อแข็ง จำนวน ๔ เครื่องๆละ ๙,๕๐๐ บาท เป็นเครื่องตัดหญ้าแบบสายสะพาย เครื่องยนต์ขนาดไม่น้อยกว่า ๑.๔ แรงม้า ปริมาตรกระบอกสูบไม่น้อยกว่า ๓๐ ซีซี พร้อมใบมีด	๓๘,๐๐๐	-	-	-	-	กองช่าง
๖	อุตสาหกรรมและการโยธา	ครุภัณฑ์	ครุภัณฑ์ไฟฟ้าและวิทยุ	จัดซื้อเครื่องชาร์จแบตเตอรี่แบบรถเข็น จำนวน ๑ เครื่อง สำหรับใช้ชาร์จแบตเตอรี่ ขนาด ๖v,๑๒v๒๔v สามารถใช้ได้ทั้งแบตเตอรี่น้ำ แบตเตอรี่แห้งขนาดไม่น้อยกว่า ๑๕๐ แอมป์ สามารถปรับความเร็วในการชาร์จได้สูงสุด ๑๐ ระดับ แรงดันไฟฟ้า ๒๒๐-๒๔๐อ	๕,๐๐๐	-	-	-	-	กองช่าง
๗	อุตสาหกรรมและการโยธา	ครุภัณฑ์	ครุภัณฑ์คอมพิวเตอร์หรืออิเล็กทรอนิกส์	จัดซื้อเครื่องคอมพิวเตอร์ สำหรับประมวลผล แบบที่ ๑ (จอแสดงภาพ ขนาดไม่น้อยกว่า ๑๙ นิ้ว) จำนวน ๑ เครื่อง	๒๒,๐๐๐	-	-	-	-	กองช่าง

บัญชีครุภัณฑ์
แผนพัฒนาท้องถิ่น (พ.ศ.๒๕๖๖ - ๒๕๗๐)

แบบ ผ.๐๓

เทศบาลเมืองทับกวาง

ที่	แผนงาน	หมวด	ประเภท	เป้าหมาย (ผลผลิตของครุภัณฑ์)	งบประมาณ					หน่วยงาน รับผิดชอบหลัก
					๒๕๖๖ (บาท)	๒๕๖๗ (บาท)	๒๕๖๘ (บาท)	๒๕๖๙ (บาท)	๒๕๗๐ (บาท)	
๘	อุตสาหกรรมและการ โยธา	ครุภัณฑ์	ครุภัณฑ์คอมพิวเตอร์ หรืออิเล็กทรอนิกส์	จัดซื้อเครื่องพิมพ์เลเซอร์หรือ LED ชนิดสี Network จำนวน ๑ เครื่อง - มีความละเอียดในการพิมพ์ ไม่น้อยกว่า ๖๐๐x๖๐๐ dpi - มีความเร็วในการพิมพ์ขาวดำสำหรับ กระดาษ A๔ ไม่น้อยกว่า ๒๗ หน้าต่อ นาที (ppm) , - มีความเร็วในการพิมพ์สีสำหรับ กระดาษ A๔ ไม่น้อยกว่า ๒๗ หน้าต่อ นาที (ppm) , สามารถพิมพ์เอกสาร กลับหน้าอัตโนมัติได้ - มีหน่วยความจำ (Memory) ขนาดไม่ น้อยกว่า ๕๑๒ MB - มีช่องเชื่อมต่อ (Interface) แบบ USB ๒.๐ หรือดีกว่า จำนวนไม่น้อยกว่า ๑ ช่อง - มีช่องเชื่อมต่อระบบเครือข่าย (Network Interface) แบบ ๑๐/๑๐๐ Base-T หรือดีกว่า จำนวนไม่น้อย กว่า ๑ ช่อง	๒๗,๐๐๐	-	-	-	-	กองช่าง

บัญชีครุภัณฑ์
แผนพัฒนาท้องถิ่น (พ.ศ.๒๕๖๖ - ๒๕๗๐)

แบบ ผ.๐๓

เทศบาลเมืองทับกวาง

ที่	แผนงาน	หมวด	ประเภท	เป้าหมาย (ผลผลิตของครุภัณฑ์)	งบประมาณ					หน่วยงาน รับผิดชอบหลัก
					๒๕๖๖ (บาท)	๒๕๖๗ (บาท)	๒๕๖๘ (บาท)	๒๕๖๙ (บาท)	๒๕๗๐ (บาท)	
				หรือ สามารถใช้งานผ่านเครือข่ายไร้สาย Wi-Fi (IEEE ๘๐๒.๑๑b, g, n) ได้ - มีอัตราใส่กระดาษได้ไม่น้อยกว่า ๒๕๐ แผ่น และสามารถใช้ได้กับ A๔, Letter, Legal และ Custom - เป็นไปเกณฑ์ราคากลางและคุณลักษณะพื้นฐานการจัดหาอุปกรณ์และระบบคอมพิวเตอร์ ฉบับเดือน พฤษภาคม ๒๕๖๓ ประกาศ ณ วันที่ ๑๒ พฤษภาคม ๒๕๖๓						
				รวม	๗,๖๙๗,๐๐๐	-	-	-	-	
๙	การรักษาความสงบภายใน	ครุภัณฑ์	ครุภัณฑ์อื่น	เครื่องฉีดดับเพลิงทรงตันสูงขนาดพกพา จำนวน ๒ เครื่องๆ ละ ๕๐๐,๐๐๐ บาท	๑,๐๐๐,๐๐๐	-	๑,๐๐๐,๐๐๐	-	๑,๐๐๐,๐๐๐	สำนัก ปลัดเทศบาล งานป้องกันฯ
๑๐	การรักษาความสงบภายใน	ครุภัณฑ์	ครุภัณฑ์อื่น	เครื่องฉีดดับเพลิงโฟมแรงดันสูงแบบสะพายหลัง ๒ ชุดๆละ ๕๐๐,๐๐๐ บาท	๑,๐๐๐,๐๐๐	-	๑,๐๐๐,๐๐๐	-	๑,๐๐๐,๐๐๐	สำนัก ปลัดเทศบาล งานป้องกันฯ

บัญชีครุภัณฑ์
แผนพัฒนาท้องถิ่น (พ.ศ.๒๕๖๖ - ๒๕๗๐)

แบบ ผ.๐๓

เทศบาลเมืองทับกวาง

ที่	แผนงาน	หมวด	ประเภท	เป้าหมาย (ผลผลิตของครุภัณฑ์)	งบประมาณ					หน่วยงาน รับผิดชอบหลัก
					๒๕๖๖ (บาท)	๒๕๖๗ (บาท)	๒๕๖๘ (บาท)	๒๕๖๙ (บาท)	๒๕๗๐ (บาท)	
๑๑	การรักษาความสงบ ภายใน	ครุภัณฑ์	ครุภัณฑ์โรงงาน	พัฒนาแปรรูปข้าวเหนียวจำนวน ๒ เครื่องๆละ ๕๐๐,๐๐๐ บาท	๑,๐๐๐,๐๐๐	-	๑,๐๐๐,๐๐๐	-	๑,๐๐๐,๐๐๐	สำนัก ปลัดเทศบาล งานป้องกันฯ
๑๒	การรักษาความสงบ ภายใน	ครุภัณฑ์	ครุภัณฑ์โฆษณาและ เผยแพร่	กล่องสองทะเลลามาควินดำหนาหีบและ ค้นหาผู้ประสบภัยในที่มีตสนิท จำนวน ๒ ชุดๆละ ๘๙๐,๐๐๐ บาท	๑,๗๘๐,๐๐๐	-	๑,๗๘๐,๐๐๐	-	๑,๗๘๐,๐๐๐	สำนัก ปลัดเทศบาล งานป้องกันฯ
๑๓	การรักษาความสงบ ภายใน	ครุภัณฑ์	ครุภัณฑ์อื่น	ภาชนะสำรองน้ำดับเพลิงแบบพกพา และพับเก็บได้ จำนวน ๑ ชุด	-	๓๐๐,๐๐๐	-	๓๐๐,๐๐๐	-	สำนัก ปลัดเทศบาล งานป้องกันฯ
๑๔	การรักษาความสงบ ภายใน	ครุภัณฑ์	ครุภัณฑ์วิทยาศาสตร์ การแพทย์	ถังอากาศสำรองขนาดบรรจุไม่น้อยกว่า ๗ ลิตร จำนวน ๕ ถึงๆละ ๗๐,๐๐๐ บาท	-	๓๕๐,๐๐๐	-	-	๓๕๐,๐๐๐	สำนัก ปลัดเทศบาล งานป้องกันฯ
๑๕	การรักษาความสงบ ภายใน	ครุภัณฑ์	ครุภัณฑ์อื่น	เบาะลมนิรภัย สำหรับรองรับผู้ตกจาก ที่สูงทรงแปดเหลี่ยมด้านเท่า จำนวน ๑ ชุด	-	๑,๘๐๐,๐๐๐	-	-	๑,๘๐๐,๐๐๐	สำนัก ปลัดเทศบาล งานป้องกันฯ

บัญชีครุภัณฑ์
แผนพัฒนาท้องถิ่น (พ.ศ.๒๕๖๖ - ๒๕๗๐)

แบบ ผ.๐๓

เทศบาลเมืองทับกวาง

ที่	แผนงาน	หมวด	ประเภท	เป้าหมาย (ผลผลิตของครุภัณฑ์)	งบประมาณ					หน่วยงาน รับผิดชอบหลัก
					๒๕๖๖ (บาท)	๒๕๖๗ (บาท)	๒๕๖๘ (บาท)	๒๕๖๙ (บาท)	๒๕๗๐ (บาท)	
๑๖	การรักษาความสงบ ภายใน	ครุภัณฑ์	ครุภัณฑ์อื่น	ชุดผจญเพลิงภายในอาคารพร้อม อุปกรณ์ช่วยหายใจ จำนวน ๑๐ ชุดๆละ ๕๐๐,๐๐๐ บาท	๕,๐๐๐,๐๐๐	-	๕,๐๐๐,๐๐๐		๕,๐๐๐,๐๐๐	สำนัก ปลัดเทศบาล งานป้องกันฯ
๑๗	การรักษาความสงบ ภายใน	ครุภัณฑ์	ครุภัณฑ์ไฟฟ้าและวิทยุ	ชุดไฟบอลลูนส่องสว่าง ชนิดหลอดไฟ LED ขนาดไม่น้อยกว่า ๑,๒๐๐W จำนวน ๒ ชุดๆละ ๓๕๐,๐๐๐ บาท	-	๗๐๐,๐๐๐	-	-	๗๐๐,๐๐๐	สำนัก ปลัดเทศบาล งานป้องกันฯ
๑๘	การรักษาความสงบ ภายใน	ครุภัณฑ์	ครุภัณฑ์ก่อสร้าง	เครื่องอัดอากาศ จำนวน ๑ เครื่อง สำหรับอัดค่าอากาศ	-	๖๐๐,๐๐๐	-	๖๐๐,๐๐๐	-	สำนัก ปลัดเทศบาล งานป้องกันฯ
๑๙	การรักษาความสงบ ภายใน	ครุภัณฑ์	ครุภัณฑ์วิทยาศาสตร์ การแพทย์	เครื่องช่วยหายใจ แบบหน้ากากเต็ม พร้อมถังอัดอากาศ จำนวน ๑๐ ชุดๆละ ๒๐๐,๐๐๐ บาท	๒,๐๐๐,๐๐๐	-	๒,๐๐๐,๐๐๐	-	๒,๐๐๐,๐๐๐	สำนัก ปลัดเทศบาล งานป้องกันฯ
๒๐	การรักษาความสงบ ภายใน	ครุภัณฑ์	ครุภัณฑ์การเกษตร	เครื่องสูบน้ำดับเพลิงชนิดทวนลอยน้ำ แรงดันสูง จำนวน ๑ เครื่อง	๒๘๐,๐๐๐	-	๒๘๐,๐๐๐	-	๒๘๐,๐๐๐	สำนัก ปลัดเทศบาล งานป้องกันฯ

บัญชีครุภัณฑ์
แผนพัฒนาท้องถิ่น (พ.ศ.๒๕๖๖ - ๒๕๗๐)

แบบ ผ.๐๓

เทศบาลเมืองทับกวาง

ที่	แผนงาน	หมวด	ประเภท	เป้าหมาย (ผลผลิตของครุภัณฑ์)	งบประมาณ					หน่วยงาน รับผิดชอบหลัก
					๒๕๖๖ (บาท)	๒๕๖๗ (บาท)	๒๕๖๘ (บาท)	๒๕๖๙ (บาท)	๒๕๗๐ (บาท)	
๒๑	การรักษาความสงบ ภายใน	ครุภัณฑ์	ครุภัณฑ์การเกษตร	เครื่องสูบน้ำดับเพลิงหาบหาม จำนวน ๑ เครื่อง	๖๐๐,๐๐๐	-	๖๐๐,๐๐๐	-	๖๐๐,๐๐๐	สำนัก ปลัดเทศบาล งานป้องกันฯ
๒๒	การรักษาความสงบ ภายใน	ครุภัณฑ์	ครุภัณฑ์สำนักงาน	ตู้เก็บชุดดับเพลิงและอุปกรณ์ดับเพลิง จำนวน ๑๐ ตู้ๆละ ๒๕,๐๐๐ บาท	๒๕๐,๐๐๐	-	๒๕๐,๐๐๐	-	๒๕๐,๐๐๐	สำนัก ปลัดเทศบาล งานป้องกันฯ
๒๓	การรักษาความสงบ ภายใน	ครุภัณฑ์	ครุภัณฑ์ไฟฟ้าและวิทยุ	จัดซื้อวิทยุสื่อสาร VHF/FM ชนิดมือถือ ๕ วัตต์ จำนวน ๑๐ เครื่องๆละ ๑๒,๐๐๐ บาท	๑๒๐,๐๐๐	-	๑๒๐,๐๐๐	-	๑๒๐,๐๐๐	สำนัก ปลัดเทศบาล งานป้องกันฯ
๒๔	การรักษาความสงบ ภายใน	ครุภัณฑ์	ครุภัณฑ์สำนักงาน	จัดซื้อตู้เหล็ก แบบ ๒ บาน จำนวน ๒ ตู้ๆละ ๖,๐๐๐ บาท	๑๒,๐๐๐	-	๑๒,๐๐๐	-	๑๒,๐๐๐	สำนัก ปลัดเทศบาล งานป้องกันฯ
๒๕	การรักษาความสงบ ภายใน	ครุภัณฑ์	ครุภัณฑ์สำนักงาน	จัดซื้อโต๊ะทำงานเหล็กพร้อมกระจก ขนาด ๔.๕ ฟุต จำนวน ๒ ตัวๆละ ๗,๕๐๐ บาท	๑๕,๐๐๐	-	๑๕,๐๐๐	๑๕,๐๐๐	๑๕,๐๐๐	สำนัก ปลัดเทศบาล งานป้องกันฯ

บัญชีครุภัณฑ์
แผนพัฒนาท้องถิ่น (พ.ศ.๒๕๖๖ - ๒๕๗๐)
เทศบาลเมืองทับกวาง

แบบ ผ.๐๓

ที่	แผนงาน	หมวด	ประเภท	เป้าหมาย (ผลผลิตของครุภัณฑ์)	งบประมาณ					หน่วยงาน รับผิดชอบหลัก
					๒๕๖๖ (บาท)	๒๕๖๗ (บาท)	๒๕๖๘ (บาท)	๒๕๖๙ (บาท)	๒๕๗๐ (บาท)	
๒๖	การรักษาความสงบ ภายใน	ครุภัณฑ์	ครุภัณฑ์สำนักงาน	จัดซื้อเก้าอี้สำนักงาน จำนวน ๒ ตัวๆละ ๕,๐๐๐ บาท	๑๐,๐๐๐	-	๑๐,๐๐๐	-	๑๐,๐๐๐	สำนัก ปลัดเทศบาล งานป้องกันฯ
๒๗	การรักษาความสงบ ภายใน	ครุภัณฑ์	ครุภัณฑ์สำนักงาน	จัดซื้อตู้เก็บเอกสารขนาด ๔๐ ช่อง จำนวน ๒ ตู้ๆละ ๘,๐๐๐ บาท	๑๖,๐๐๐	-	๑๖,๐๐๐	-	๑๖,๐๐๐	สำนัก ปลัดเทศบาล งานป้องกันฯ
๒๘	การรักษาความสงบ ภายใน	ครุภัณฑ์	ครุภัณฑ์ไฟฟ้าและวิทยุ	ตู้ชาร์จแบบเซ็น ๒๔V จำนวน ๑ เครื่อง สามารถใช้ชาร์จแบตเตอรี่ได้ ขนาด ๖V, ๑V และ ๒๔V สามารถใช้ได้ทั้ง แบตเตอรี่น้ำ และแบตเตอรี่แห้ง	๙๐,๐๐๐	-	๙๐,๐๐๐	-	๙๐,๐๐๐	สำนัก ปลัดเทศบาล งานป้องกันฯ
๒๙	การรักษาความสงบ ภายใน	ครุภัณฑ์	ครุภัณฑ์การเกษตร	จัดซื้อเครื่องเลื่อยยนต์พร้อมอุปกรณ์ จำนวน ๓ ตัวๆละ ๑๒,๐๐๐ บาท	๓๖,๐๐๐	-	๓๖,๐๐๐	-	๓๖,๐๐๐	สำนัก ปลัดเทศบาล งานป้องกันฯ
๓๐	การรักษาความสงบ ภายใน	ครุภัณฑ์	ครุภัณฑ์อื่น	จัดซื้อชุดสวมใส่กันภัยหรือชุดปฏิบัติงาน ที่สูงและอับอากาศ จำนวน ๑๐ ชุดๆละ ๔๕,๐๐๐ บาท	๔๕๐,๐๐๐	-	-	-	๔๕๐,๐๐๐	สำนัก ปลัดเทศบาล งานป้องกันฯ
๓๑	การรักษาความสงบ ภายใน	ครุภัณฑ์	ครุภัณฑ์อื่น	จัดซื้อชุดสวมใส่รอยตัวหรืออพยพ ผู้ประสบภัย จำนวน ๑๐ ชุดๆละ ๒๒,๐๐๐ บาท	๒๒๐,๐๐๐	-	๒๒๐,๐๐๐	-	๒๒๐,๐๐๐	สำนัก ปลัดเทศบาล งานป้องกันฯ

บัญชีครุภัณฑ์
แผนพัฒนาท้องถิ่น (พ.ศ.๒๕๖๖ - ๒๕๗๐)

แบบ ผ.๐๓

เทศบาลเมืองทับกวาง

ที่	แผนงาน	หมวด	ประเภท	เป้าหมาย (ผลผลิตของครุภัณฑ์)	งบประมาณ					หน่วยงาน รับผิดชอบหลัก
					๒๕๖๖ (บาท)	๒๕๖๗ (บาท)	๒๕๖๘ (บาท)	๒๕๖๙ (บาท)	๒๕๗๐ (บาท)	
๓๒	การรักษาความสงบ ภายใน	ครุภัณฑ์	ครุภัณฑ์การเกษตร	เครื่องสูบน้ำท่วมขังชนิดพุนลอย น้ำ ขนาดพกพา จำนวน ๑ เครื่อง	-	๔๐๐,๐๐๐	-	-	๔๐๐,๐๐๐	สำนัก ปลัดเทศบาล งานป้องกันฯ
๓๓	การรักษาความสงบ ภายใน	ครุภัณฑ์	ครุภัณฑ์ยานพาหนะ และขนส่ง	จัดซื้อรถพยาบาล (รถตู้ปริมาตร กระบอกสูบไม่ต่ำกว่า ๒,๔๐๐ ซีซี) จำนวน ๑ คัน	-	๒,๕๐๐,๐๐๐	-	๒,๕๐๐,๐๐๐	-	สำนัก ปลัดเทศบาล งานป้องกันฯ
๓๔	การรักษาความสงบ ภายใน	ครุภัณฑ์	ครุภัณฑ์สำนักงาน	ตู้ล็อกเกอร์ ๑๘ ช่อง จำนวน ๓ ตู้ๆละ ๘,๐๐๐ บาท	๒๔,๐๐๐	-	๒๔,๐๐๐	-	๒๔,๐๐๐	สำนัก ปลัดเทศบาล งานโคงกษา
๓๕	การรักษาความสงบ ภายใน	ครุภัณฑ์	ครุภัณฑ์อื่น	จัดซื้ออุปกรณ์ตัดถ่าง ประกอบด้วย ชุด คีมตัด ชุดดึงถ่าง ชุดเสายึดหัดค้ายัน เครื่องสูบลไฮดรอลิก และอุปกรณ์ เกี่ยวข้องครบชุด	-	๓,๕๐๐,๐๐๐	-	-	๓,๕๐๐,๐๐๐	สำนัก ปลัดเทศบาล งานป้องกันฯ
๓๖	การรักษาความสงบ ภายใน	ครุภัณฑ์	ครุภัณฑ์วิทยาศาสตร์ การแพทย์	จัดซื้อเครื่องช่วยสาธิตการกระตุกหัวใจ ด้วยไฟฟ้าแบบอัตโนมัติ AED TYAINER สำหรับฝึกช่วยชีวิต จำนวน ๕ เครื่องๆ ละ ๒๐,๐๐๐ บาท	๑๐๐,๐๐๐	-	๑๐๐,๐๐๐	-	๑๐๐,๐๐๐	สำนัก ปลัดเทศบาล งานป้องกันฯ

บัญชีครุภัณฑ์
แผนพัฒนาท้องถิ่น (พ.ศ.๒๕๖๖ - ๒๕๗๐)

แบบ ผ.๐๓

เทศบาลเมืองทับกวาง

ที่	แผนงาน	หมวด	ประเภท	เป้าหมาย (ผลผลิตของครุภัณฑ์)	งบประมาณ					หน่วยงาน รับผิดชอบหลัก
					๒๕๖๖ (บาท)	๒๕๖๗ (บาท)	๒๕๖๘ (บาท)	๒๕๖๙ (บาท)	๒๕๗๐ (บาท)	
๓๗	การรักษาความสงบ ภายใน	ครุภัณฑ์	ครุภัณฑ์อื่น	กล้องถ่ายภาพความร้อน ขนาดหน้าจอบ ๒.๗๕ นิ้ว ความละเอียด ๒๔๐ x ๑๘๐ ทนความร้อนได้ ๕๐๐ F จำนวน ๒ ชุดๆละ ๔๒๐,๐๐๐ บาท	-	๘๔๐,๐๐๐	-	-	๘๔๐,๐๐๐	สำนัก ปลัดเทศบาล งานป้องกันฯ
๓๘	การรักษาความสงบ ภายใน	ครุภัณฑ์	ครุภัณฑ์งานบ้านงาน ครัว	ถังต้มน้ำร้อน ขนาด ๑๔ ลิตร จำนวน ๒ ถัง ราคาถังละ ๗,๐๐๐ บาท	๑๔,๐๐๐	-	๑๔,๐๐๐	-	๑๔,๐๐๐	สำนัก ปลัดเทศบาล งานป้องกันฯ
๓๙	การรักษาความสงบ ภายใน	ครุภัณฑ์	ครุภัณฑ์งานบ้านงาน ครัว	เครื่องทำน้ำร้อน - น้ำเย็น จำนวน ๓ เครื่องๆละ ๙,๐๐๐ บาท	๒๗,๐๐๐	-	๒๗,๐๐๐	-	๒๗,๐๐๐	สำนัก ปลัดเทศบาล งานป้องกันฯ
๔๐	การรักษาความสงบ ภายใน	ครุภัณฑ์	ครุภัณฑ์สำนักงาน	จัดซื้อเคาน์เตอร์สำนักงาน จำนวน ๑ ชุด	๗,๐๐๐	-	๗,๐๐๐	-	๗,๐๐๐	สำนัก ปลัดเทศบาล งานป้องกันฯ
				รวม	<u>๑๔,๐๕๑,๐๐๐</u>	<u>๑๐,๙๙๐,๐๐๐</u>	<u>๑๓,๖๐๑,๐๐๐</u>	<u>๓,๔๑๕,๐๐๐</u>	<u>๒๑,๖๔๑,๐๐๐</u>	
๔๑	สาธารณสุข	ครุภัณฑ์	ครุภัณฑ์คอมพิวเตอร์	จอแสดงภาพขนาดไม่น้อยกว่า ๒๑.๕ นิ้ว จำนวน ๑ เครื่อง	๓,๗๐๐	-	-	-	-	กองสาธารณสุข

บัญชีครุภัณฑ์
แผนพัฒนาท้องถิ่น (พ.ศ.๒๕๖๖ - ๒๕๗๐)

แบบ ผ.๐๓

เทศบาลเมืองทับกวาง

ที่	แผนงาน	หมวด	ประเภท	เป้าหมาย (ผลผลิตของครุภัณฑ์)	งบประมาณ					หน่วยงาน รับผิดชอบหลัก
					๒๕๖๖ (บาท)	๒๕๖๗ (บาท)	๒๕๖๘ (บาท)	๒๕๖๙ (บาท)	๒๕๗๐ (บาท)	
๔๒	สาธารณสุข	ครุภัณฑ์	ครุภัณฑ์คอมพิวเตอร์	เครื่องสำรองไฟ ขนาด ๑ KVA จำนวน ๔ เครื่องๆละ ๕,๘๐๐ บาท	๒๓,๒๐๐	-	-	-	-	กองสาธารณสุข
๔๓	สาธารณสุข	ครุภัณฑ์	ครุภัณฑ์ยานพาหนะ และขนส่ง	รถบรรทุกขยะ ขนาด ๖ ตัน ๖ ล้อ ปริมาตรกระบอกลูกสูบไม่ต่ำกว่า ๖,๐๐๐ ซีซี หรือกำลังเครื่องยนต์สูงสุดไม่ต่ำ กว่า ๑๗๐ กิโลวัตต์ แบบอัติโนมัติ	๕,๐๐๐,๐๐๐	-	-	-	-	กองสาธารณสุข
				รวม	<u>๕,๐๒๖,๙๐๐</u>	<u>-</u>	<u>-</u>	<u>-</u>	<u>-</u>	
				รวมทั้งหมด	<u>๒๗,๒๗๔,๙๐๐</u>	<u>๑๑,๔๙๐,๐๐๐</u>	<u>๑๔,๑๐๑,๐๐๐</u>	<u>๓,๙๑๕,๐๐๐</u>	<u>๒๒,๑๔๑,๐๐๐</u>	